

INSAE

INSTITUT NATIONAL DE LA STATISTIQUE
ET DE L'ANALYSE ECONOMIQUE



Fraternité - Justice - Travail
REPUBLIQUE DU BENIN

INSAE

INSTITUT NATIONAL
DE LA STATISTIQUE
ET DE L'ANALYSE
ECONOMIQUE

INSAE

INSTITUT NATIONAL DE LA STATISTIQUE
ET DE L'ANALYSE ECONOMIQUE

INSTITUT NATIONAL DE LA STATISTIQUE ET DE L'ANALYSE ECONOMIQUE

INSAE

INSTITUT NATIONAL
DE LA STATISTIQUE
ET DE L'ANALYSE
ECONOMIQUE



INSAE

INSTITUT NATIONAL DE LA STATISTIQUE
ET DE L'ANALYSE ECONOMIQUE

INSAE

INSTITUT NATIONAL DE
L'ANALYSE
ECONOMIQUE

ANNUAIRE STATISTIQUE 2000-2004

INSAE

INSTITUT NATIONAL DE LA STATISTIQUE
ET DE L'ANALYSE ECONOMIQUE

INSAE

INSTITUT NATIONAL
DE LA STATISTIQUE
ET DE L'ANALYSE
ECONOMIQUE

INSAE

INSTITUT NATIONAL DE LA STATISTIQUE
ET DE L'ANALYSE ECONOMIQUE

INSAE

INSTITUT NATIONAL
DE LA STATISTIQUE
ET DE L'ANALYSE
ECONOMIQUE

INSAE

INSTITUT NATIONAL DE LA STATISTIQUE
ET DE L'ANALYSE ECONOMIQUE

INSAE

INSTITUT NATIONAL
DE LA STATISTIQUE
ET DE L'ANALYSE
ECONOMIQUE

INSAE

Direction du Traitement de l'Information et des Publications

REPUBLIQUE DU BENIN

INSTITUT NATIONAL DE LA STATISTIQUE ET DE L'ANALYSE ECONOMIQUE
(INSAE)



ANNUAIRE STATISTIQUE
2000-2004

REPUBLIQUE DU BENIN

INSTITUT NATIONAL DE LA STATISTIQUE ET DE L'ANALYSE ECONOMIQUE
(INSAE)



ANNUAIRE STATISTIQUE 2000-2004

Téléphone : 21-30-82-44
21-30-82-45

01 B.P. : 323

COTONOU - BENIN

Télécopieur : (229) 21-30-82-46

E-mail : insae@insae-bj.org

Site Web: www.insae-bj.org

SOMMAIRE

CHAPITRE 1 : APERCU GENERAL	3
CHAPITRE 2 : CLIMATOLOGIE	6
CHAPITRE 3 : POPULATION	18
CHAPITRE 4 : EDUCATION	111
SECTION 4-1 : ENSEIGNEMENT MATERNEL	111
SECTION 4-2 : ENSEIGNEMENT PRIMAIRE	124
SECTION 4-3 : ENSEIGNEMENT SECONDAIRE	259
SECTION 4-4 : ENSEIGNEMENT SUPERIEUR	285
CHAPITRE 5 : SANTE	293
CHAPITRE 6 : AGRICULTURE	443
CHAPITRE 7 : INDICE DES PRIX A LA CONSOMMATION	582
CHAPITRE 8 : INDICE DE LA PRODUCTION INDUSTRIELLE	594
CHAPITRE 9 : ECHANGES EXTERIEURS	597
CHAPITRE 10 : TRANSPORT ET TOURISME	640
CHAPITRE 11 : COMPTES NATIONAUX ET FINANCES	645
CHAPITRE 12 : TABLEAU DES OPERATIONS FINANCIERES DE L'ETAT	658

SIGLES ET ABREVIATIONS

ASECNA	Agence pour la Sécurité de la Navigation Aérienne en Afrique et à Madagascar
CCS	Centre Communal de Santé
CSC	Centre de Santé de Commune
CNHU	Centre National Hospitalier Universitaire
CDH	Centre Départemental Hospitalier
CNRS	Centre National de Sécurité Routière
CSA	Centre de Santé d'Arrondissement
CSPEF	Cellule de Suivi des Programmes Economiques et Financiers
DED	Direction des Etudes Démographiques
DGAE	Direction Générale des Affaires Economiques
DPP	Direction de la Programmation et de la Prospective
DSEE	Direction des Statistiques et Eudes Economiques
DSRP	Document de Stratégie de Réduction de la Pauvreté
DSS	Direction des Statistiques Sociales
DTCP3	Diphthérie Tétanos Coqueluche et Polyomélite 3 ^{ème} dose
EDSB I; II & III	Enquête Démographique et de Santé du Bénin I; II et III
INSAE	Institut National de la Statistique et de l'Analyse Economique
IRA	Infections Respiratoires Aiguës
MAEP	Ministère de l'Agriculture de l'Elevage et de la Pêche
MCAT	Ministère de la Culture, de l'Artisanat et du Tourisme
MEPS	Ministère des Enseignements Primaire et Secondaire
MESRS	Ministère de l'Enseignement Supérieur et de la Recherche Scientifique
MEF	Ministère de l'Economie et des Finances
MIC	Ministère de l'Industrie, du Commerce et de la Promotion de l'Emploi
DTT	Direction des Transports Terrestres
MS	Ministère de la Santé
PAC	Port Autonome de Cotonou
PIB	Produit Intérieur Brut
RGPH3	Troisième Recensement Général de la Population et de l'Habitation
SBEE	Société Béninoise d'Energie Electrique
SCN	Service des Comptes Nationaux
SCVM	Service des Conditions de Vie des Ménages
SEE	Service des Echanges Extérieurs
TOFE	Tableau des Opérations Financières de l'Etat
UAC	Université d'Abomey-Calavi
UP	Université de Parakou
VIH/SIDA	Virus Immunodéficience Humaine/Syndrome d'Immunodéficience Acquis
VAR	Vaccin Anti Rougeoleux
VAT	Vaccin Anti Tétanique
ZS	Zone Sanitaire

AVANT PROPOS

Le présent annuaire statistique qui couvre la période 2000-2004 et qui rentre dans le cadre de la production permanente des statistiques officielles, constitue l'un des premiers volumes que l'INSAE est en train de produire pour rattraper le retard observé dans la parution des annuaires.

Outre la note introductive, cet annuaire statistique comprend un aperçu général du Bénin et des données statistiques dans divers domaines : climatologie, population, éducation, de la santé, de l'agriculture, indices des prix à la consommation, indices de production industrielle, des échanges extérieurs, comptes nationaux, finances publiques, transport et tourisme.

La présente édition de l'annuaire statistique a été réalisée par **M. Bruno M. NOUATIN**, Directeur du Traitement de l'Information et des Publications au moment de la rédaction de cet ouvrage et **Jules DAGA**, Chef Service des Annuaires, des Publications et de la Gestion des Bases de Données sous la supervision de **M. Cosme Z. VODOUNOU**, Directeur Général de l'Institut National de la Statistique et de l'Analyse Economique. Les contributions de **M. Alexandre BIAOU**, Directeur du Traitement de l'Information et des Publications par intérim ont permis d'améliorer la qualité du document.

La production de l'annuaire statistique est le résultat d'une intense collaboration entre l'Institut et les différentes structures productrices de statistiques au Bénin. L'INSAE profite de cette occasion pour remercier sincèrement toutes ces structures (publiques, parapubliques, privées et autres) pour leur apport dans l'élaboration de ce document.

L'INSAE reste également ouvert à toutes les suggestions et observations susceptibles de contribuer à l'amélioration du présent document.

La Direction Générale

CHAPITRE 1 : APERÇU GENERAL

I. CARACTERISTIQUES DU PAYS

De forme allongée en latitude, le Bénin couvre une superficie de 114 763 km², délimité au Sud par l'Océan Atlantique, à l'Ouest par le Togo, au Nord par le Burkina-Faso et le Niger et à l'Est par le Nigéria. Le relief du Bénin ne présente pas de grandes dénivellations. L'altitude moyenne est de 200 mètres. Seule la chaîne de l'Atacora, de dimension modeste dans le nord-ouest du pays est accidentée, avec une altitude qui varie entre 400 et 700 mètres.

Le Bénin est situé dans une région de forte pluviométrie avec des variations importantes selon que l'on se situe dans la région méridienne ou septentrionale. Le réseau hydrographique se compose de nombreux cours d'eau qui prennent naissance, pour la plupart, dans le massif de l'Atacora et qui alimentent trois bassins : celui du Niger vers le Nord-Est, celui de la Volta vers le Nord-Ouest et le bassin côtier du Bénin vers le Sud. L'essentiel du bassin côtier est constitué de l'Ouémé, le plus grand fleuve du pays (510 Km de long) et de ses affluents, dont les principaux sont l'Okpara et le Zou. Les cours d'eau du Bénin présentent un régime tropical avec une crue pendant la saison pluvieuse (de juillet à octobre) et l'étiage vers la fin du mois d'avril.

La zone côtière est caractérisée par une succession de lacs et de lagunes séparés de la mer par un étroit cordon littoral. Elle s'étend sur 125 Km de long et sur 4 Km de large.

De par sa situation dans la zone intertropicale, le Bénin présente un climat chaud et humide ; les températures sont constamment élevées avec une moyenne de 25°C pour l'ensemble du pays. Elles sont les plus élevées en mars et les plus basses en août. La variabilité des températures est plus importante dans le Nord que dans les régions côtières

Le couvert végétal est moins varié. On distingue deux types de végétation :

- la végétation dégradée du sud-Bénin qui s'étend de la côte jusqu'à la latitude de Setto dans le Zou. Ici, on rencontre une mosaïque de cultures et de jachères avec par endroit des îlots de forêts, des savanes arborées arbustives. Les zones inondées portent des formations marécageuses comme des prairies aquatiques et des forêts marécageuses ainsi que des mangroves, là où prédominent les eaux saumâtres.
- la végétation des régions soudanaises au nord du bassin sédimentaire jusqu'à la latitude de Kandi avec une savane arborée dominée par le néré, le karité, le caécédrat, le baobab, le kapokier etc. Cette savane est coupée de réserves et de forêts classées. Sur les bordures soudano-sahéliennes, on rencontre une savane arborée arbustive avec des épineux et des rôniers.

Le long des cours d'eau se développent également des forêts galeries et des plantations de teck, d'anacardiens, de manguiers etc.

II. TRAITS POLITIQUES ET ADMINISTRATIFS

Indépendant depuis le 1^{er} août 1960 sous le nom du Dahomey, le pays a adopté son nom actuel en 1975. Dirigé durant plus de quinze ans par un régime marxiste-léniniste, le Bénin a connu à la fin des années 1980 une crise politico-économique sévère, suite notamment à l'effondrement du secteur bancaire et à la chute des recettes de l'Etat. Cette crise a débouché, en 1990, sur une profonde réforme politique et administrative caractérisée par l'adoption du libéralisme économique et d'une structure de type démocratique.

Sur le plan administratif, le Bénin compte 12 départements depuis le 15 janvier 1999, conformément à la loi N° 97-028 portant organisation de la République du Bénin. Ce sont : l'Alibori, l'Atacora, l'Atlantique, le Borgou, les Collines, le Couffo, la Donga, le Littoral, le Mono, l'Ouémé, le Plateau et le Zou. Ces départements sont divisés en 77 communes dont trois à statut particulier que sont : Cotonou, Porto-Novo et Parakou. Les 77 communes sont subdivisées en 546 arrondissements comportant 3743 villages et quartiers de ville. Le village étant la plus petite unité administrative dans un arrondissement rural au même titre que le quartier de ville en milieu urbain.

Depuis le 11 Décembre 1990, le pays dispose d'une constitution qui prévoit un régime présidentiel et une assemblée nationale élue au suffrage universel. De plus, cette constitution garantit les droits de l'homme et la construction progressive d'un Etat de Droit.

Le Bénin est membre de plusieurs organisations internationales dont l'ONU, l'UA, la CEDEAO, la CEAO, la convention ACP/CEE et le Conseil de l'Entente.

Un processus de décentralisation de l'administration, visant la prise en charge du développement communautaire par les communautés elles-mêmes est actuellement en cours.

III. TRAITS DEMOGRAPHIQUES ET ECONOMIQUES

Le troisième Recensement Général de la Population et de l'Habitation (RGPH-3) de Février 2002 a dénombré 6 967 914 habitants dont 51,5 % de sexe féminin (les femmes en âge de procréer 15-49 ans constituent 45,9 % de la population féminine totale), 3,5 % d'enfants de moins d'un an et 17,4 % d'enfants de moins de 5 ans. Avec 46,8 % d'enfants de moins de 15 ans, la population du Bénin est très jeune. Le taux d'accroissement intercensitaire de la population (3,25 %) est très élevé par rapport à la moyenne du groupe des pays les moins avancés dont le Bénin fait partie (2 %).

La population béninoise se caractérise par une fécondité élevée. L'indice synthétique de fécondité (ISF) des femmes est estimé à 5,6 enfants selon la seconde Enquête Démographique et de Santé de 2001 (EDSB-II). Le taux de natalité et le taux global de fécondité générale estimés par la même source sont respectivement, de 41,1‰ et 193‰ (2001) contre 42,4‰ et 213‰ (1996).

Une cinquantaine d'ethnies environ se trouvent réparties sur des aires géographiques bien déterminées. D'importance numérique variable, les Fon (39,2%), les Adja (15,2%) les Yoruba (12,3%) et les Batonu ou Bariba (9,2%) constituent les groupes les plus importants.

L'activité économique dominante dans le pays est l'agriculture : elle occupe 47,1 % de la population active. Les principales cultures vivrières pratiquées sont le maïs, l'igname, le

manioc, le haricot, le mil et le sorgho. Comme produits d'exportation, on peut citer le coton, l'arachide, le café, les palmistes, l'huile de palme, etc.

En 2004, le taux de croissance du produit intérieur brut (PIB) s'établit à 3,1%. Le secteur secondaire contribue seulement pour -0,5 % à la croissance au produit intérieur brut contre 0,8 % pour le tertiaire et 2,4 % pour le primaire (INSAE, 2007).

D'après les données disponibles (2004) au Ministère de la Santé, les principales maladies qui affectent les enfants sont le paludisme, les affections respiratoires aiguës et les maladies diarrhéiques ; les taux de létalité de ces maladies sont relativement élevés.

Le Bénin, comme tous les pays en voie de développement, se caractérise par des taux de mortalité élevés à tous les âges. Selon les estimations, le quotient de mortalité infantile est passé de 94‰ en 1996 (EDSB-I) à 89‰ en 2001 (EDSB-II) et le taux de mortalité maternelle est de 498 pour 100 000 naissances vivantes (EDSB-I).

CHAPITRE 2 : CLIMATOLOGIE

I. TEMPERATURE ATMOSPHERIQUE	7
II. PRECIPITATION ATMOSPHERIQUE.....	9
III. STATISTIQUES DE LA CLIMATOLOGIE	11

LISTE DES GRAPHIQUES ET DES TABLEAUX

GRAPHIQUES

Graphique CL-1 : Température atmosphérique en degré Celsius enregistrée dans les différentes stations en 2001.....	7
Graphique CL-2 : Température atmosphérique en degré Celsius enregistrée dans les différentes stations en 2002.....	8
Graphique CL-3 : Température atmosphérique en degré Celsius enregistrée dans les différentes stations en 2003.....	8
Graphique CL-4 : Température atmosphérique en degré Celsius enregistrée dans les différentes stations en 2004.....	9

TABLEAUX

Tableau CL-1 : Hauteur annuelle en millimètre et nombre de jours de pluie de 2001 à 2004	10
Tableau CL-2 : Température atmosphérique en degré Celsius et dixième de 2000 à 2004	11
Tableau CL-3: Précipitation atmosphérique : hauteur mensuelle en millimètre et nombre de jours de pluie de 2001 à 2004	13
Tableau CL-4: Humidité relative mensuelle de 2000 à 2004.....	15

CHAPITRE 2 : CLIMATOLOGIE

I. TEMPERATURE ATMOSPHERIQUE

Le Bénin bénéficie d'un climat varié. En effet, au sud, le climat proche du type équatorial est caractérisé par deux saisons de pluies abondantes. Il devient de moins en moins humide au fur et à mesure que l'on s'approche du nord où le climat tropical sec est caractérisé une seule saison de pluies. Au cours de l'année 2001, il a fait plus chaud dans le Nord du pays que dans le sud. La moyenne des températures maximales relevées à la station de Cotonou était de 31,1°. Cette moyenne était plus élevée dans les autres stations. La moyenne des températures maximales la plus élevée a été enregistrée à la station de Kandi. S'agissant des températures minimales relevées, la valeur moyenne la plus élevée a été observée à la station de Cotonou (environ 25,1°) tandis que la plus basse était à Kandi (environ 21°C).

Graphique CL-1 : Température atmosphérique en degré Celsius enregistrée dans les différentes stations en 2001

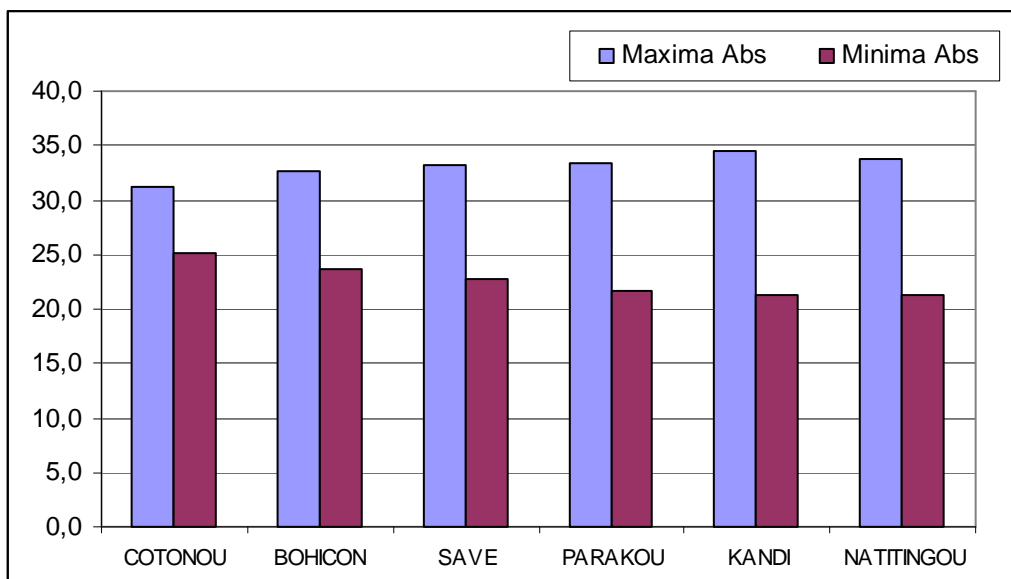

Source : ASECNA

Durant l'année 2002, la chaleur était plus intense dans les autres régions qu'à Cotonou. La moyenne des températures maximales relevées était de 31° à Cotonou. Par contre dans les autres stations, elle était encore plus élevée (Cf. graphique CL-2). Tout comme en 2001, la moyenne des températures maximales la plus élevée est toujours observée à la station de Kandi. S'agissant des températures minimales relevées, comparativement à l'année 2001 la valeur moyenne la plus élevée a été observée à Bohicon (23,6°). Par contre, la valeur moyenne la plus faible est de 21,5° et a été enregistrée à la station de Natitingou. Dans les stations de Bohicon, Savè, Parakou et Natitingou les valeurs moyennes des températures sont respectivement de 32°7, 33°6, 33°3, 33°6 en maximale et de 23°6, 22°7, 21°8, 21°5 en minimale.

Graphique CL-2 : Température atmosphérique en degré Celsius enregistrée dans les différentes stations en 2002

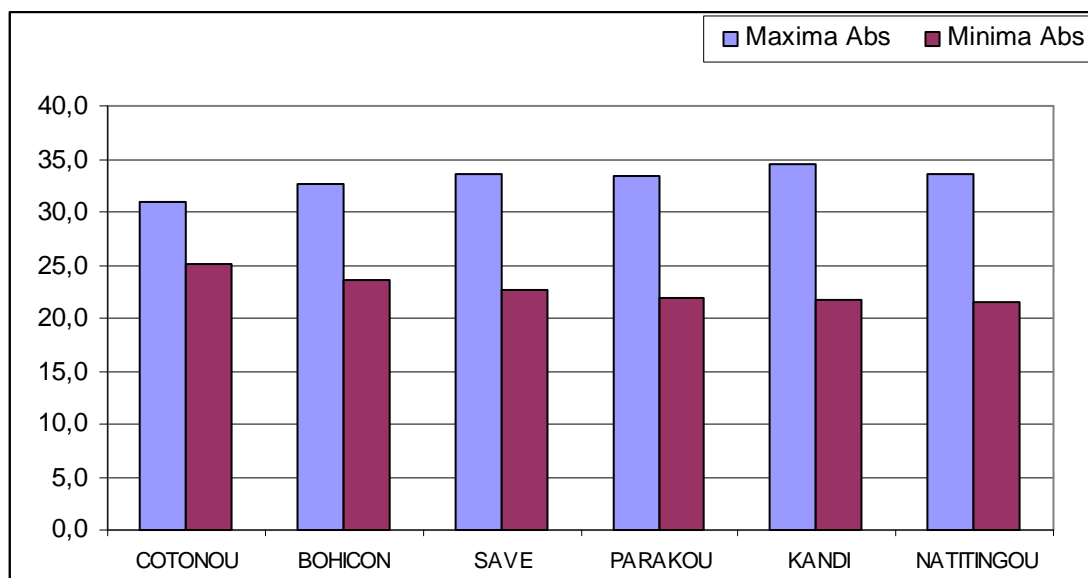

Source : ASECNA

En 2003, le sud du Bénin et particulièrement à Cotonou, a été enregistré une moyenne de température maximale de 30°7 et minimale de 25°. La plus forte moyenne des températures maximales a été observée à Kandi. (34°8). C'est à la station de Natitingou qu'a été observée la plus faible valeur moyenne des températures minimales (21°6).

Graphique CL-3 : Température atmosphérique en degré Celsius enregistrée dans les différentes stations en 2003

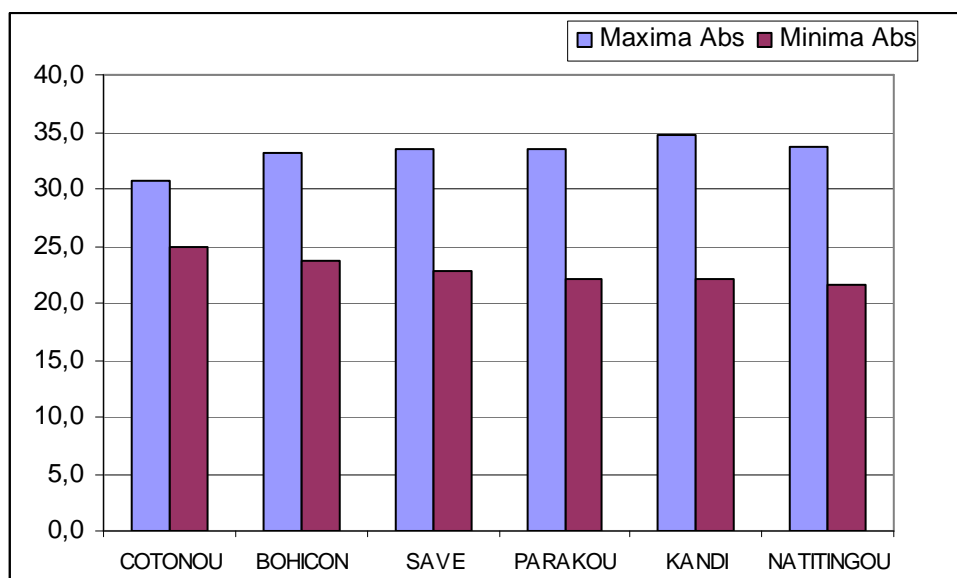

Source : ASECNA

En valeur maximale, la température est demeurée toujours plus élevée dans les autres villes qu'à Cotonou, mais encore plus à Kandi (34°7) que dans les autres villes. Les températures

minimales observées à Parakou et à Natitingou représentent les températures minimales les plus faibles relevées au cours de l'année 2004. D'une manière générale, on s'aperçoit que la valeur moyenne des températures relevées dans chacune des stations météorologiques est demeurée pratiquement la même d'une année à une autre, que se soit en maxima ou en minima.

Graphique CL-4 : Température atmosphérique en degré Celsius enregistrée dans les différentes stations en 2004

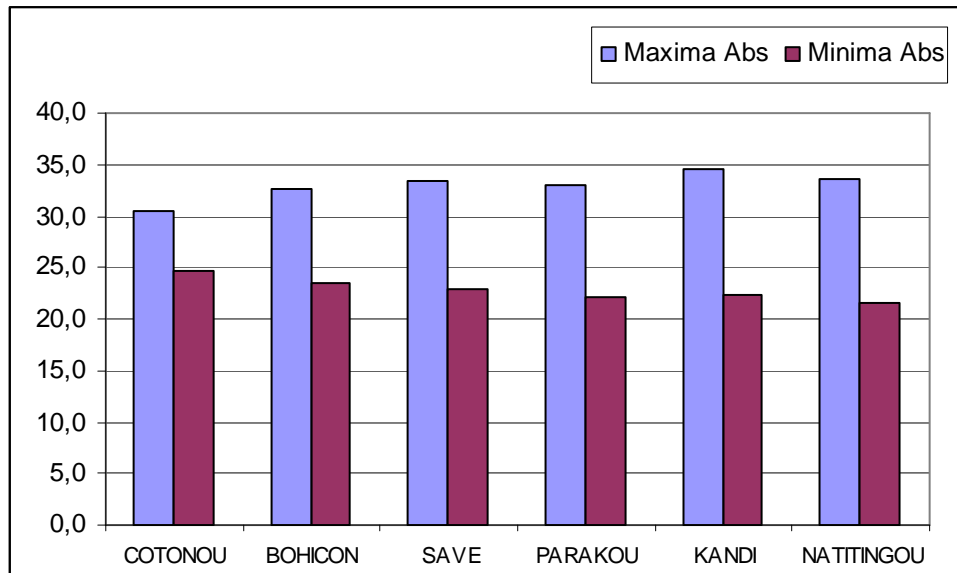

Source : ASECNA

II. PRECIPITATION ATMOSPHERIQUE

Durant l'année 2001, la hauteur de pluie relevée à Cotonou est de 828,2 mm. La hauteur maximale (1 098,7 mm) a été enregistrée à la station de Natitingou. Par contre, la hauteur minimale de pluie provient de la station de Cotonou. Toutefois, les précipitations atmosphériques observées dans cette station ont duré 105 jours contre respectivement 89, 85, 89, 78 jours à Bohicon, Savè, Parakou, et Kandi. Les précipitations à Natitingou ont duré 96 jours.

En 2002, la hauteur de pluie la plus élevée a été observée à la station de Bohicon, et s'établit à 1 357,7 mm. Par contre, la plus basse hauteur est de 1040,3 mm et a été relevée à Savè. Les précipitations ont duré 104 jours à Natitingou contre 101 jours à la capitale.

En 2003, Savè s'est distingué avec une hauteur de 1 496,8 mm de pluie et 116 jours de durée des précipitations. La hauteur maximale de pluie en 2004 provient de Cotonou, soit 1 413,2 mm. La durée maximale est estimée à 120 jours. Elle a été enregistrée à la station de Cotonou.

Tableau CL-1 : Hauteur annuelle en millimètre et nombre de jours de pluie de 2000 à 2004

Années	Type de temps	Cotonou	Bohicon	Savè	Parakou	Kandi	Natitingou
2000	Hauteur	845,6	1072,8	988,6	1121,2	1018,5	930,4
	Nombre de jours	93,0	93,0	83,0	97,0	82,0	106,0
2001	Hauteur	828,2	862,00	940,6	869,80	839,90	1098,7
	Nombre de jours	105	89	85	89	78	96
2002	Hauteur	1167,2	1357,7	1040,3	1070,1	1045,4	1 103,00
	Nombre de jours	101	103	96	90	81	104
2003	Hauteur	1367,8	1 107	1496,8	1178,8	1 043,50	1495,5
	Nombre de jours	94	94	116	108	84	112
2004	Hauteur	1 413,20	1 319	1 294	1 247	1 031,80	1 333
	Nombre de jours	120	94	114	101	85	118

Source: ASECNA

III. STATISTIQUES DE LA CLIMATOLOGIE

Tableau CL-2 : Température atmosphérique en degré Celsius et dixième de 2000 à 2004

STATIONS/ANNEES	Type de temps	Janv	Févr	Mars	Avril	Mai	Juin	Juil	Août	Sept	Oct	Nov	Déc	MOY
STATION : COTONOU														
2000	Maxima Abs	31,3	33,0	33,0	32,2	32,1	29,5	28,7	28,3	28,8	30,2	31,5	31,8	30,9
	Minima Abs	25,4	24,3	26,8	26,7	25,8	24,4	24,1	23,7	24,4	25,0	25,1	25,0	25,1
2001	Maxima Abs	31,5	33,5	33,2	32,1	31,8	29,6	29,1	28,0	29,2	30,7	32,0	32,7	31,1
	Minima Abs	24,9	25,8	27,3	26,0	25,2	24,1	24,6	23,7	23,9	24,9	25,6	25,6	25,1
2002	Maxima Abs	31,6	32,6	32,5	32,1	32,3	30,2	28,9	28,2	28,6	30,1	31,9	32,7	31,0
	Minima Abs	24,1	26,2	27,2	26,3	26,0	24,1	24,5	23,9	24,0	24,3	25,7	24,4	25,1
2003	Maxima Abs	30,9	32,0	32,5	31,6	31,5	29,5	28,3	28,8	29,6	30,3	31,4	31,9	30,7
	Minima Abs	24,8	26,6	26,9	25,8	25,9	23,9	23,6	23,7	24,1	24,6	24,9	24,8	25,0
2004	Maxima Abs	31,3	32,1	32,9	31,4	30,4	29,1	28,0	28,2	28,9	30,1	31,4	31,9	30,5
	Minima Abs	25,2	25,6	26,4	25,4	24,9	24,0	23,4	23,7	23,6	24,1	25,0	25,7	24,8
STATION : BOHICON														
2000	Maxima Abs	34,9	36,8	36,4	34,2	33,2	31,1	29,4	28,7	29,9	31,6	34,3	34,6	32,9
	Minima Abs	23,6	22,9	25,3	24,6	24,2	23,3	22,2	22,2	22,9	23,1	24,0	23,5	23,5
2001	Maxima Abs	34,7	37,0	36,1	33,4	32,8	30,9	29,8	28,1	29,7	31,8	33,7	34,8	32,7
	Minima Abs	23,8	24,5	25,2	24,1	24,0	23,1	23,0	22,3	22,5	23,2	24,1	24,4	23,7
2002	Maxima Abs	33,4	36,5	35,6	33,3	33,2	30,9	29,6	29,3	30,6	31,3	33,8	34,7	32,7
	Minima Abs	23,0	24,8	25,3	24,6	24,2	23,2	23,1	22,4	22,5	22,8	24,1	22,9	23,6
2003	Maxima Abs	34,3	36,3	36,8	33,3	33,0	31,1	30,3	30,0	30,9	32,4	33,9	34,8	33,1
	Minima Abs	23,9	25,0	25,6	24,0	24,7	23,5	22,4	22,3	22,7	23,4	23,7	23,5	23,7
2004	Maxima Abs	34,7	35,6	35,8	34,0	32,2	30,5	29,8	29,0	30,4	31,4	33,6	34,9	32,7
	Minima Abs	24,0	24,4	25,0	24,4	23,6	22,8	22,2	22,2	22,3	23,0	24,0	24,5	23,5
STATION : SAVE														
2000	Maxima Abs	35,6	37,0	37,5	34,5	34,1	32,3	30,1	29,0	30,4	32,1	35,1	35,1	33,6
	Minima Abs	22,5	21,9	24,2	23,6	23,3	22,5	21,5	21,4	21,9	22,1	22,9	21,5	22,5
2001	Maxima Abs	35,5	37,4	37,5	34,2	33,9	31,7	30,5	28,3	30,3	32,6	35,6	30,6	33,2
	Minima Abs	21,7	23,1	24,5	23,4	23,2	22,3	22,3	21,7	21,6	22,4	23,4	23,1	22,7
2002	Maxima Abs	35,0	38,0	36,6	34,2	33,7	32,3	30,2	29,8	30,6	32,0	35,0	35,7	33,6

STATIONS/ANNEES	Type de temps	Janv	Févr	Mars	Avril	Mai	Juin	Juil	Août	Sept	Oct	Nov	Déc	MOY
2003	Minima Abs	21,7	23,8	24,4	23,9	23,3	22,7	22,5	21,9	21,8	22,0	23,2	21,4	22,7
	Maxima Abs	35,7	37,0	38,4	34,2	33,6	31,3	30,0	29,5	30,6	32,8	34,7	35,3	33,6
2004	Minima Abs	22,6	24,4	24,9	23,6	23,6	22,5	21,9	21,9	21,9	22,8	22,9	21,6	22,9
	Maxima Abs	35,3	37,0	36,5	34,7	32,5	30,9	30,2	29,3	31,0	32,2	34,4	35,7	33,3
STATION : PARAKOU														
2000	Maxima Abs	35,0	34,7	37,0	35,0	33,4	30,9	29,3	28,7	29,7	31,3	34,8	34,6	32,9
	Minima Abs	21,4	20,3	23,1	23,6	23,0	21,6	21,4	21,1	21,2	21,7	21,0	19,1	21,5
2001	Maxima Abs	35,1	36,0	38,2	35,0	34,0	31,1	29,8	27,6	29,5	32,6	35,3	35,7	33,3
	Minima Abs	19,3	20,9	23,8	23,5	23,1	21,8	22,0	21,5	20,9	21,6	21,4	20,7	21,7
2002	Maxima Abs	33,6	37,1	37,0	34,6	33,8	32,0	30,4	29,4	29,9	31,7	35,2	35,1	33,3
	Minima Abs	19,0	21,8	24,2	23,8	23,2	22,2	22,2	21,6	21,4	21,8	21,1	19,7	21,8
2003	Maxima Abs	35,8	37,6	38,0	35,5	34,7	30,8	29,9	28,8	30,2	32,4	34,5	34,8	33,6
	Minima Abs	20,9	23,2	24,1	23,8	23,5	21,9	22,0	21,6	21,5	22,4	21,5	19,9	22,2
2004	Maxima Abs	34,7	36,4	37,1	35,5	31,8	30,4	29,1	28,9	30,6	32,7	33,9	35,7	33,1
	Minima Abs	20,8	22,3	23,9	23,9	22,6	21,7	21,5	21,7	21,4	21,8	22,0	21,2	22,1
STATION : KANDI														
2000	Maxima Abs	34,5	32,8	37,9	40,1	37,2	33,0	30,3	29,6	31,3	33,7	35,9	33,5	34,2
	Minima Abs	19,7	18,6	23,1	27,0	25,7	22,8	22,3	21,3	21,8	21,7	18,2	16,1	21,5
2001	Maxima Abs	33,9	34,7	39,5	38,7	36,7	33,4	30,7	29,4	30,8	34,6	35,8	35,1	34,4
	Minima Abs	15,5	17,8	22,7	26,6	25,8	23,0	22,1	22,2	21,6	21,6	18,0	17,6	21,2
2002	Maxima Abs	31,6	35,8	39,6	39,2	36,6	33,0	31,3	30,8	32,0	33,3	36,0	34,1	34,4
	Minima Abs	17,3	18,1	25,2	27,0	25,2	23,5	22,9	22,4	22,3	21,6	18,9	17,1	21,8
2003	Maxima Abs	34,6	38,3	38,2	38,1	37,4	32,8	31,0	30,1	31,8	35,2	36,2	33,7	34,8
	Minima Abs	16,9	22,0	23,3	26,0	25,9	23,4	22,8	22,2	22,1	23,4	20,8	17,2	22,2
2004	Maxima Abs	34,4	36,0	37,7	39,1	35,2	32,5	30,6	30,3	32,0	35,5	36,1	36,4	34,7
	Minima Abs	17,7	20,6	24,0	26,6	25,0	23,1	22,1	22,7	22,4	23,4	21,5	18,1	22,3
STATION : NATITINGOU														
2000	Maxima Abs	35,2	33,9	37,4	37,0	34,9	31,7	29,7	29,0	30,5	32,2	35,1	34,5	33,4
	Minima Abs	21,4	20,1	23,7	24,6	23,8	21,7	21,5	20,8	21,2	20,6	18,5	18,7	21,4
2001	Maxima Abs	34,7	35,7	38,6	36,6	34,0	31,4	29,6	28,6	30,3	34,1	36,1	36,1	33,8
	Minima Abs	18,8	20,8	22,9	24,8	23,1	21,9	21,2	21,5	20,9	20,5	19,5	20,1	21,3

STATIONS/ANNEES	Type de temps	Janv	Févr	Mars	Avril	Mai	Juin	Juil	Août	Sept	Oct	Nov	Déc	MOY
2002	Maxima Abs	33,3	36,6	37,9	35,6	34,6	32,3	30,2	29,6	31,0	32,0	35,3	34,7	33,6
	Minima Abs	19,9	21,0	24,1	24,5	23,3	22,0	22,1	21,1	21,3	20,6	19,2	19,2	21,5
2003	Maxima Abs	35,5	37,7	37,6	35,3	34,2	30,9	29,6	29,4	30,8	33,3	34,5	34,8	33,6
	Minima Abs	20,0	22,8	23,5	23,5	23,4	21,8	21,3	21,5	21,3	21,7	19,7	18,9	21,6
2004	Maxima Abs	34,9	36,4	37,6	36,1	32,8	30,9	29,8	29,9	31,2	33,6	33,9	36,2	33,6
	Minima Abs	20,2	21,8	23,5	24,5	22,7	21,6	21,5	21,6	21,0	21,4	20,3	18,7	21,6

Source: ASECNA

Tableau CL-3: Précipitation atmosphérique : hauteur mensuelle en millimètre et nombre de jours de pluie de 2001 à 2004

STATIONS/ANNEES		Janv	Févr	Mars	Avril	Mai	Juin	Juil	Août	Sept	Oct	Nov	Déc	Total
STATION : COTONOU														
2000	Hauteur	0	0	117,1	63,1	140	179,2	52,6	49,6	126	90,5	26,9	0,6	845,6
	Nombre de jours	0	0	3	9	13	14	7	16	16	11	3	1	93
2001	Hauteur	1,6	3,5	26,7	141,8	177,7	245,3	51	9,8	93,2	47,7	19,6	10,3	828,2
	Nombre de jours	2	3	5	11	14	20	12	8	16	7	4	3	105
2002	Hauteur	35,1	0	39,9	126,6	71,1	438,8	78,6	34,9	59,8	255,7	26,5	0,2	1167,2
	Nombre de jours	2	0	7	10	9	19	13	8	9	18	5	1	101
2003	Hauteur	52,5	37,3	21,1	412,3	94,1	278,5	14,8	13,2	130,8	255,5	57,7	0	1367,8
	Nombre jours	4	3	5	9	7	17	5	8	15	14	7	0	94
2004	Hauteur	25,9	18,1	22	95,3	326,1	220,2	126,3	36	299,5	182,9	60,9	0	1413,2
	Nombre jours	5	2	4	11	20	10	6	16	23	17	6	0	120
STATION : BOHICON														
2000	Hauteur	0	0	51,8	111,7	59,7	153,1	212,2	212,4	153,8	118,1	0	0	1072,8
	Nombre de jours	0	0	4	9	13	12	13	12	20	10	0	0	93
2001	Hauteur	0	0	50,8	174,6	111,9	178,3	50,6	21	192,5	70,5	11,3	0,5	862
	Nombre de jours	0	0	8	9	10	14	6	10	19	10	2	1	89
2002	Hauteur	49,4	0	58,2	159,9	154	251,9	223	144,1	74,1	215,7	27,4	0	1357,7
	Nombre de jours	2	0	9	13	14	10	16	12	8	17	2	0	103
2003	Hauteur	21,9	33,4	1	288,8	47,2	113,3	157,6	52,1	282,6	55,4	53,8	0	1107,1
	Nombre jours	1	3	3	13	4	12	16	9	17	12	4	0	94

STATIONS/ANNEES		Janv	Févr	Mars	Avril	Mai	Juin	Juil	Août	Sept	Oct	Nov	Déc	Total
2004	Hauteur	49,9	25	19,7	83,8	198,8	185,2	215,3	157,7	189,3	161,8	32,4	0	1318,9
	Nombre jours	2	1	5	8	13	11	13	12	14	12	3	0	94
STATION : SAVE														
2000	Hauteur	3,7	0	96,2	99,1	73,7	108,7	147,1	111,4	200,2	148,5	0	0	988,6
	Nombre de jours	1	0	3	9	7	16	13	15	15	4	0	0	83
2001	Hauteur	0	10,8	25,3	123	185,1	207,8	34,6	107,1	198,1	44,4	4,4	0	940,6
	Nombre de jours	0	1	3	10	8	16	10	12	16	8	1	0	85
2002	Hauteur	20,3	0	86,1	114,2	59,5	185,4	217,7	141,1	49,7	165,3	1	0	1040,3
	Nombre de jours	1	0	5	8	8	11	16	15	13	18	1	0	96
2003	Hauteur	25,2	30,8	6,2	158,7	158	221,7	221,8	125	342,4	183,7	23,3	0	1496,8
	Nombre jours	3	3	3	8	10	21	14	15	22	14	3	0	116
2004	Hauteur	16,6	29,6	22,5	210,7	134,6	115,3	180,5	165,7	178,4	229,2	11	0	1294,1
	Nombre jours	2	2	5	9	16	10	19	15	16	18	2	0	114
STATION : PARAKOU														
2000	Hauteur	1,6	0	69,6	93,5	152,6	94,4	309,3	173	126	101,2	0	0	1121,2
	Nombre de jours	1	0	2	7	9	15	17	19	19	8	0	0	97
2001	Hauteur	0	0	0	57,8	56,6	149,3	59	214	311,4	21,7	0	0	869,8
	Nombre de jours	0	0	0	9	10	10	13	20	20	7	0	0	89
2002	Hauteur	0	0	57,7	45,6	85,6	97,2	110,7	379,9	238,7	50,8	3,9	0	1070,1
	Nombre de jours	0	0	3	6	12	12	11	18	15	12	1	0	90
2003	Hauteur	1,9	11,7	27,3	72,3	66,6	223,7	103,3	262,6	234,6	156,7	18,1	0	1178,8
	Nombre jours	1	3	2	8	6	16	16	24	19	10	3	0	108
2004	Hauteur	31,8	0	6,2	115,2	101,9	215,1	250,9	185,3	203,7	43,1	94	0	1247,2
	Nombre jours	2	0	2	8	11	14	19	16	19	6	4	0	101
STATION : KANDI														
2000	Hauteur	0	0	0	14	95,7	198,4	226,2	248	189,8	46,4	0	0	1018,5
	Nombre de jours	0	0	0	4	9	13	13	19	16	8	0	0	82
2001	Hauteur	0	0	0	7,8	79,6	80,6	201,9	256,9	164,2	48,9	0	0	839,9
	Nombre de jours	0	0	0	3	9	12	17	21	13	3	0	0	78
2002	Hauteur	0	0	0,4	8,4	170,9	163,6	277,8	277,5	110,8	35,8	0,2	0	1045,4
	Nombre de jours	0	0	2	2	9	16	17	13	12	9	1	0	81
2003	Hauteur	0	0	17,2	45,9	106,6	121,2	263,2	305,6	167,1	16,7	0	0	1043,5

STATIONS/ANNEES		Janv	Févr	Mars	Avril	Mai	Juin	Juil	Août	Sept	Oct	Nov	Déc	Total
	Nombre jours	0	0	1	8	9	12	16	21	13	4	0	0	84
2004	Hauteur	0	0	0,2	23,4	142	179	226,7	236,2	218,1	5	1,2	0	1031,8
	Nombre jours	0	0	1	8	10	12	19	19	14	1	1	0	85
STATION : NATITINGOU														
2000	Hauteur	7	0	0	31,9	82,6	149,6	150,4	249,5	162	97,4	0	0	930,4
	Nombre de jours	1	0	0	8	10	15	15	20	25	12	0	0	106
2001	Hauteur	0	0	4	37,5	151,1	127	254,7	265,4	243,2	15,8	0	0	1098,7
	Nombre de jours	0	0	2	4	15	12	18	21	20	4	0	0	96
2002	Hauteur	0	0	35,2	35,7	125,6	138,3	123,1	283,1	242,1	119,9	0	0	1103
	Nombre de jours	0	0	5	6	13	12	17	22	16	13	0	0	104
2003	Hauteur	0	10,8	24,4	93,5	178,6	254,4	179,4	344,7	272,3	73	64,4	0	1495,5
	Nombre jours	0	1	1	7	12	16	17	21	21	12	4	0	112
2004	Hauteur	42	0	0	44,9	202,1	156,9	179,4	333	200,7	65,2	108,9	0	1333,1
	Nombre jours	1	0	0	5	14	17	20	20	22	11	8	0	118

Source: ASECNA

Tableau CL-4: Humidité relative mensuelle de 2000 à 2004

STATIONS	Années	Humidité	Jan	Fév	Mar	Avr	Mai	Jui	Juil	Aoû	Sept	Oct	Nov	Déc
BOHICON	2000	Humidité max (%)	95	82	93	95	96	96	96	97	96	97	96	92
		Humidité min (%)	46	27	37	54	57	61	66	69	67	60	46	38
	2001	Humidité max (%)	95	88	93	95	96	96	95	96	96	96	96	95
		Humidité min (%)	39	28	41	55	60	63	66	71	67	59	50	50
	2002	Humidité max (%)	85	90	93	95	96	97	96	96	95	96	96	90
		Humidité min (%)	36	33	45	57	60	64	69	68	62	62	50	37
	2003	Humidité max (%)	94	93	92	95	95	96	96	96	97	96	96	93
		Humidité min (%)	45	44	39	58	58	62	66	67	64	61	53	41
	2004	Humidité max (%)	94	91	89	95	96	96	96	96	97	97	97	96
		Humidité min (%)	43	42	43	54	61	64	66	70	65	65	55	49

STATIONS	Années	Humidité	Jan	Fév	Mar	Avr	Mai	Jui	Juil	Aoû	Sept	Oct	Nov	Déc	
COTONOU	2000	Humidité max (%)	94	89	89	88	90	94	91	93	93	92	93	93	
		Humidité min (%)	66	45	64	69	67	75	74	75	76	72	70	62	
	2001	Humidité max (%)	94	88	85	89	92	95	90	92	92	92	92	92	94
		Humidité min (%)	67	57	64	69	70	74	74	73	75	73	70	68	67
	2002	Humidité max (%)	90	90	88	89	90	94	93	93	93	93	94	91	91
		Humidité min (%)	53	62	69	69	66	71	76	75	75	75	72	67	55
	2003	Humidité max (%)	96	92	89	91	91	95	95	95	94	92	95	94	94
		Humidité min (%)	72	71	67	69	70	75	75	75	73	73	74	70	63
	2004	Humidité max (%)	94	91	90	91	92	95	96	96	94	95	95	94	94
		Humidité min (%)	66	61	62	72	73	76	77	75	75	73	69	69	69
	KANDI	2000	Humidité max (%)	52	33	40	71	78	92	95	97	96	92	70	52
			Humidité min (%)	17	10	10	23	37	55	65	66	62	47	16	14
2001		Humidité max (%)	45	39	49	66	79	88	93	97	96	96	88	68	54
		Humidité min (%)	11	9	11	26	40	50	62	69	63	39	17	15	
2002		Humidité max (%)	40	42	56	72	84	90	94	96	96	96	91	68	49
		Humidité min (%)	14	11	17	29	43	55	64	66	62	47	18	11	
2003		Humidité max (%)	43	44	42	75	78	91	95	96	96	96	91	74	50
		Humidité min (%)	9	12	11	30	36	54	64	68	62	46	21	14	
2004		Humidité max (%)	45	40	41	75	86	92	96	96	96	95	91	72	55
		Humidité min (%)	14	14	17	33	51	61	67	70	64	43	27	18	
NATITINGOU		2000	Humidité max (%)	51	26	42	79	84	93	95	95	95	92	70	38
			Humidité min (%)	21	11	14	35	47	57	63	64	59	50	22	14
	2001	Humidité max (%)	33	30	55	76	88	92	95	95	95	86	62	41	
		Humidité min (%)	12	13	16	35	48	55	64	68	62	38	19	15	
	2002	Humidité max (%)	28	30	67	80	88	91	94	96	95	92	67	44	
		Humidité min (%)	12	11	27	41	47	53	64	64	59	49	21	14	
	2003	Humidité max (%)	31	52	43	82	86	94	94	96	96	93	77	47	
		Humidité min (%)	10	16	14	43	49	61	65	66	62	53	32	17	

STATIONS	Années	Humidité	Jan	Fév	Mar	Avr	Mai	Jui	Juil	Aoû	Sept	Oct	Nov	Déc	
	2004	Humidité max (%)	49	43	46	83	92	94	95	95	94	94	83	65	
		Humidité min (%)	20	19	19	45	59	64	66	67	63	54	41	26	
PARAKOU	2000	Humidité max (%)	65	36	59	88	92	94	95	95	96	95	88	58	
		Humidité min (%)	22	10	20	44	50	58	63	65	62	54	24	17	
	2001	Humidité max (%)	45	45	82	88	91	94	94	96	96	92	89	70	
		Humidité min (%)	12	14	24	41	47	56	60	71	64	46	24	16	
	2002	Humidité max (%)	34	53	84	88	91	93	94	96	96	94	88	59	
		Humidité min (%)	13	11	28	46	50	55	60	65	64	54	27	17	
	2003	Humidité max (%)	56	73	72	87	90	95	95	96	96	95	83	56	
		Humidité min (%)	18	21	19	42	45	59	61	67	62	55	32	18	
	2004	Humidité max (%)	53	60	69	89	92	95	96	95	95	93	84	79	
		Humidité min (%)	21	19	22	44	58	62	65	68	62	53	41	24	
	SAVE	2000	Humidité max (%)	86	59	87	92	92	94	94	95	95	94	92	81
			Humidité min (%)	40	20	31	52	53	56	63	71	65	59	42	34
2001		Humidité max (%)	83	74	88	93	93	94	94	96	97	94	93	87	
		Humidité min (%)	31	23	37	54	58	61	63	74	67	57	42	33	
2002		Humidité max (%)	68	82	90	94	95	96	96	96	96	94	94	92	73
		Humidité min (%)	26	29	45	61	65	67	74	73	65	58	40	27	
2003		Humidité max (%)	85	89	89	96	97	97	98	98	98	98	98	97	84
		Humidité min (%)	32	36	31	55	56	64	69	69	67	62	49	35	
2004		Humidité max (%)	88	82	85	98	97	97	98	99	99	99	97	94	
		Humidité min (%)	37	36	39	56	63	64	68	73	68	67	51	40	

Source: ASECNA

CHAPITRE 3 : POPULATION

I. EVOLUTION DE LA POPULATION BENINOISE	21
II. STATISTIQUES DE LA POPULATION BENINOISE	22

LISTE DES TABLEAUX

TABLEAUX

BENIN

Tableau PO-1 : Population du Bénin entre 2002 et 2004.....	22
--	----

ALIBORI

Tableau PO-2 : Population de l'Alibori entre 2002 et 2004.....	23
Tableau PO-2A : Population de Banikoara entre 2002 et 2004	24
Tableau PO-2B : Population de Gogounou entre 2002 et 2004.....	25
Tableau PO-2C : Population de Kandi entre 2002 et 2004.....	26
Tableau PO-2D : Population de Karimama entre 2002 et 2004.....	27
Tableau PO-2E : Population de Malanville entre 2002 et 2004	28
Tableau PO-2F : Population de Ségbana entre 2002 et 2004	29

ATACORA

Tableau PO-3 : Population de l'Atacora entre 2002 et 2004.....	30
Tableau PO-3A : Population de Boukoumbé entre 2002 et 2004.....	31
Tableau PO-3B : Population de Coby entre 2002 et 2004	32
Tableau PO-3C : Population de Kérou entre 2002 et 2004.....	33
Tableau PO-3D : Population de Kouandé entre 2002 et 2004.....	34
Tableau PO-3E : Population de Matéri entre 2002 et 2004.....	35
Tableau PO-3F : Population de Natitingou entre 2002 et 2004.....	36
Tableau PO-3G : Population de Péhunco entre 2002 et 2004.....	37
Tableau PO-3H : Population de Tanguiéta entre 2002 et 2004.....	38
Tableau PO-3I : Population de Toucoutouna entre 2002 et 2004	39

ATLANTIQUE

Tableau PO-4 : Population de l'Atlantique entre 2002 et 2004.....	40
Tableau PO-4A : Population d'Abomey-Calavi entre 2002 et 2004	41
Tableau PO-4B : Population d'Allada entre 2002 et 2004.....	42
Tableau PO-4C : Population de Kpomassè entre 2002 et 2004.....	43
Tableau PO-4D : Population de Ouidah entre 2002 et 2004	44
Tableau PO-4E : Population de Sô-Ava entre 2002 et 2004	45
Tableau PO-4F : Population de Toffo entre 2002 et 2004	46
Tableau PO-4G : Population de Tori-Bossito entre 2002 et 2004	47
Tableau PO-4H : Population de Zè entre 2002 et 2004.....	48

BORGOU

Tableau PO-5 : Population du Borgou entre 2002 et 2004	49
--	----

Tableau PO-5A : Population de Bembèrèkè entre 2002 et 2004	50
Tableau PO-5B : Population de Kalalé entre 2002 et 2004	51
Tableau PO-5C : Population de N'Dali entre 2002 et 2004	52
Tableau PO-5D : Population de Nikki entre 2002 et 2004.....	53
Tableau PO-5E : Population de Parakou entre 2002 et 2004.....	54
Tableau PO-5F : Population de Pèrèrè entre 2002 et 2004	55
Tableau PO-5G : Population de Sinendé entre 2002 et 2004.....	56
Tableau PO-5H : Population de Tchaourou entre 2002 et 2004	57

COLLINES

Tableau PO-6 : Population des Collines entre 2002 et 2004	58
Tableau PO-6A : Population de Bantè entre 2002 et 2004	59
Tableau PO-6B : Population de Dassa Zoumè entre 2002 et 2004.....	60
Tableau PO-6C : Population de Glazoué entre 2002 et 2004	61
Tableau PO-6D : Population de Ouèssè entre 2002 et 2004	62
Tableau PO-6E : Population de Savalou entre 2002 et 2004.....	63
Tableau PO-6F : Population de Savè entre 2002 et 2004.....	64

COUFFO

Tableau PO-7 : Population du Couffo entre 2002 et 2004	65
Tableau PO-7A : Population d'Aplahoué entre 2002 et 2004	66
Tableau PO-7B : Population de Djakotomè entre 2002 et 2004.....	67
Tableau PO-7C : Population de Dogbo entre 2002 et 2004	68
Tableau PO-7D : Population de Klouékanmè entre 2002 et 2004.....	69
Tableau PO-7E : Population de Lalo entre 2002 et 2004.....	70
Tableau PO-7F : Population de Toviklin entre 2002 et 2004	71

DONGA

Tableau PO-8 : Population de Donga entre 2002 et 2004	72
Tableau PO-8A : Population de Bassila entre 2002 et 2004	73
Tableau PO-8B : Population de Copargo entre 2002 et 2004.....	74
Tableau PO-8C : Population de Djougou entre 2002 et 2004.....	75
Tableau PO-8D : Population de Ouaké entre 2002 et 2004	76

LITTORAL

Tableau PO-9 : Population de Cotonou entre 2002 et 2004.....	77
--	----

MONO

Tableau PO-10 : Population du Mono entre 2002 et 2004.....	78
Tableau PO-10A : Population d'Athiémé entre 2002 et 2004	79
Tableau PO-10B : Population de Bopa entre 2002 et 2004.....	80
Tableau PO-10C : Population de Comè entre 2002 et 2004	81
Tableau PO-10D : Population de Grand-Popo entre 2002 et 2004	82
Tableau PO-10E : Population de Houéyogbé entre 2002 et 2004.....	83
Tableau PO-10F : Population de Lokossa entre 2002 et 2004.....	84

OUEME

Tableau PO-11 : Population de l'Ouémé entre 2002 et 2004.....	85
Tableau PO-11A : Population d'Adjarra entre 2002 et 2004.....	86
Tableau PO-11B : Population d'Adjohoun entre 2002 et 2004.....	87
Tableau PO-11C : Population des Aguégués entre 2002 et 2004	88
Tableau PO-11D : Population d'Akpro-Missrété entre 2002 et 2004.....	89
Tableau PO-11E : Population d'Avrankou entre 2002 et 2004.....	90

Tableau PO-11F : Population de Bonou entre 2002 et 2004.....	91
Tableau PO-11G : Population de Dangbo entre 2002 et 2004.....	92
Tableau PO-11H : Population de Porto-Novo entre 2002 et 2004	93
Tableau PO-11I : Population de Sèmè-Kpodji entre 2002 et 2004	94

PLATEAU

Tableau PO-12 : Population du Plateau entre 2002 et 2004.....	95
Tableau PO-12A : Population d'Adja-Ouèrè entre 2002 et 2004	96
Tableau PO-12B : Population d'Ifangni entre 2002 et 2004.....	97
Tableau PO-12C : Population de Kétou entre 2002 et 2004.....	98
Tableau PO-12D : Population de Pobè entre 2002 et 2004.....	99
Tableau PO-12E : Population de Sakété entre 2002 et 2004	100

ZOU

Tableau PO-13 : Population du Zou entre 2002 et 2004.....	101
Tableau PO-13A : Population d'Abomey entre 2002 et 2004.....	102
Tableau PO-13B : Population d'Agbangnizou entre 2002 et 2004	103
Tableau PO-13C : Population de Bohicon entre 2002 et 2004	104
Tableau PO-13D : Population de Covè entre 2002 et 2004.....	105
Tableau PO-13E : Population de Djidja entre 2002 et 2004.....	106
Tableau PO-13F : Population de Ouinhi entre 2002 et 2004.....	107
Tableau PO-11G : Population de Zagnanando entre 2002 et 2004.....	108
Tableau PO-13H : Population de Za-Kpota entre 2002 et 2004.....	109
Tableau PO-13I : Population de Zogbodomey entre 2002 et 2004.....	110

CHAPITRE 3 : POPULATION

I. EVOLUTION DE LA POPULATION BENINOISE

En 2002, la population béninoise a été estimée à 6 769 914 habitants. La population féminine s'établissait à 3 485 795 individus contre 3 284 119 hommes. Le Bénin est caractérisé par une population jeune à dominance féminine (51% de la population). Le rapport de masculinité est estimé 94 hommes pour 100 femmes. La population potentiellement active représentait 49,37 % de la population.

Cette population serait passée de 6 769 914 habitants en 2002 à 6 982 711 habitants en 2003. La population féminine reste toujours dominante. Le rapport homme-femme tout comme en 2002 reste en défaveur des hommes ; ce rapport est resté quasiment le même (94,2 hommes pour 100 femmes). La population potentiellement active n'a pas connu d'importantes variations.

En 2004, la population est passée à 7 208 552 habitants dont 3 506 558 hommes et 3 701 994 femmes. Tout comme en 2002 et 2003, on note une dominance de la population féminine. Le rapport de masculinité reste toujours en défaveur des hommes.

Graphique PO-1 : Pyramide des âges à partir des données du RGPH-3

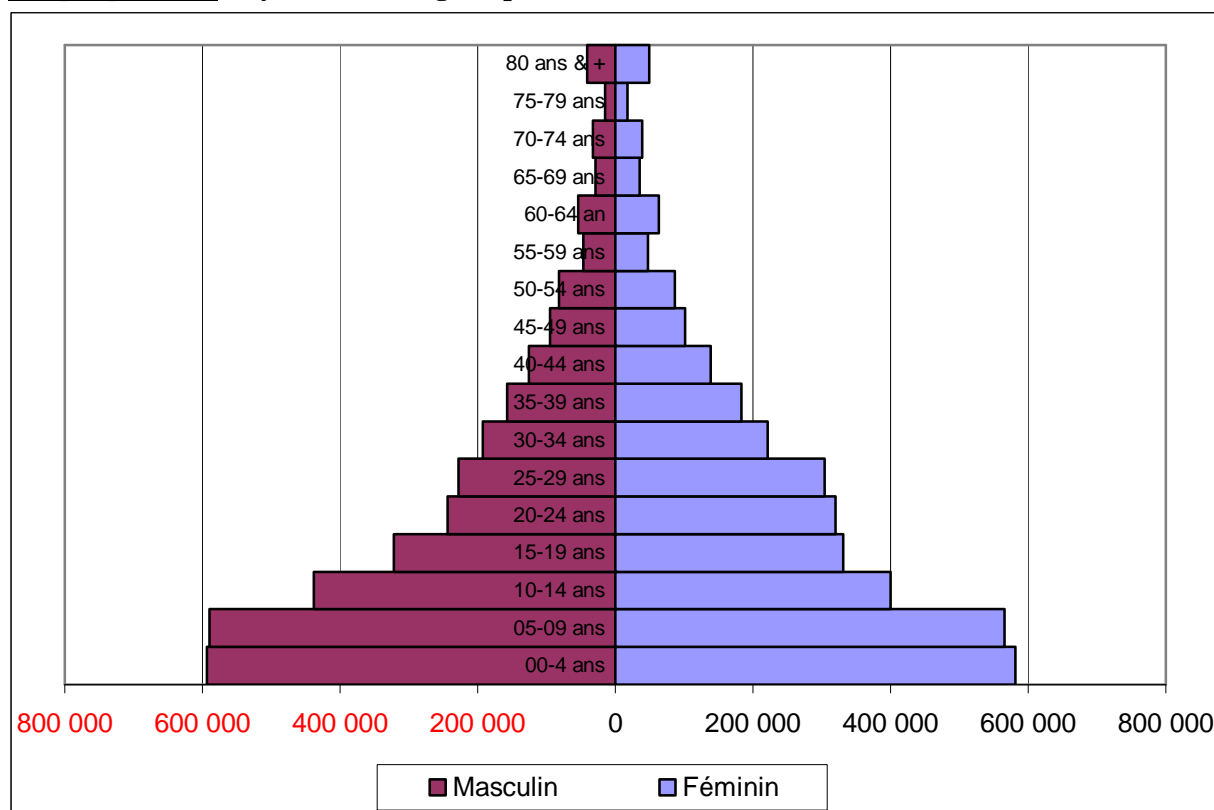

Source : INSAE

II. STATISTIQUES DE LA POPULATION BENINOISE

BENIN

Tableau PO-1 : Population du Bénin entre 2002 et 2004

2002				2003 ¹				2004			
Groupe d'âges	Masculin	Féminin	Total	Groupe d'âges	Masculin	Féminin	Total	Groupe d'âges	Masculin	Féminin	Total
00-04 ans	593 540	581 709	1 175 249	00-04 ans	610 811	596 809	1 207 620	00-04 ans	634 270	617 944	1 252 214
05-09 ans	589 653	565 724	1 155 377	05-09 ans	594 804	575 977	1 170 781	05-09 ans	593 909	578 941	1 172 850
10-14 ans	438 376	400 373	838 749	10-14 ans	468 539	429 691	898 230	10-14 ans	500 639	464 161	964 800
15-19 ans	321 984	331 267	653 251	15-19 ans	341 064	337 339	678 403	15-19 ans	360 844	345 389	706 233
20-24 ans	243 515	320 432	563 947	20-24 ans	252 669	320 012	572 681	20-24 ans	265 241	319 805	585 046
25-29 ans	228 090	303 966	532 056	25-29 ans	229 927	311 481	541 408	25-29 ans	230 267	315 243	545 510
30-34 ans	192 429	221 737	414 166	30-34 ans	199 207	235 845	435 052	30-34 ans	206 349	252 859	459 208
35-39 ans	157 551	183 081	340 632	35-39 ans	163 297	189 100	352 397	35-39 ans	169 119	194 169	363 288
40-44 ans	125 792	138 696	264 488	40-44 ans	131 307	146 804	278 111	40-44 ans	136 655	155 232	291 887
45-49 ans	94 805	101 251	196 056	45-49 ans	98 655	105 996	204 651	45-49 ans	103 675	112 112	215 787
50-54 ans	81 461	86 440	167 901	50-54 ans	84 681	90 316	174 997	50-54 ans	86 174	92 221	178 395
55-59 ans	46 214	47 279	93 493	55-59 ans	49 777	50 840	100 617	55-59 ans	56 128	57 994	114 122
60-64 ans	53 543	63 253	116 796	60-64 ans	52 233	60 899	113 132	60-64 ans	48 648	55 523	104 171
65-69 ans	28 630	35 217	63 847	65-69 ans	31 228	38 535	69 763	65-69 ans	35 864	44 221	80 085
70-74 ans	32 523	38 708	71 231	70-74 ans	31 147	37 552	68 699	70-74 ans	28 107	34 438	62 545
75-79 ans	14 609	17 549	32 158	75-79 ans	16 392	19 656	36 048	75-79 ans	19 132	23 066	42 198
80 ans & +	41 132	49 040	90 172	80 ans & +	36 317	43 804	80 121	80 ans & +	31 537	38 676	70 213
ND	272	73	345	ND	-	-	-	ND	-	-	-
TOTAL	3 284 119	3 485 795	6 769 914	TOTAL	3 392 055	3 590 656	6 982 711	TOTAL	3 506 558	3 701 994	7 208 552

Source : INSAE/DED

¹ Les données de 2003 et celles de 2004 sont des estimations obtenues à partir des données du RGPH de 2002.

DEPARTEMENT : ALIBORI

Tableau PO-2 : Population de l'Alibori entre 2002 et 2004

2002				2003				2004			
Groupe d'âges	Masculin	Féminin	Total	Groupe d'âges	Masculin	Féminin	Total	Groupe d'âges	Masculin	Féminin	Total
00-04 ans	53 034	52 758	105 792	00-04 ans	54 623	54 173	108 795	00-04 ans	56 790	56 160	112 950
05-09 ans	51 706	51 038	102 744	05-09 ans	52 201	52 006	104 207	05-09 ans	52 187	52 338	104 525
10-14 ans	32 877	28 770	61 647	10-14 ans	35 168	30 902	66 071	10-14 ans	37 624	33 423	71 047
15-19 ans	24 318	25 672	49 990	15-19 ans	25 780	26 164	51 945	15-19 ans	27 309	26 822	54 131
20-24 ans	16 613	22 088	38 701	20-24 ans	17 252	22 077	39 329	20-24 ans	18 133	22 090	40 223
25-29 ans	16 915	21 319	38 234	25-29 ans	17 065	21 864	38 930	25-29 ans	17 112	22 156	39 267
30-34 ans	14 136	14 945	29 081	30-34 ans	14 646	15 909	30 555	30-34 ans	15 190	17 078	32 268
35-39 ans	11 721	11 460	23 181	35-39 ans	12 159	11 847	24 005	35-39 ans	12 608	12 179	24 787
40-44 ans	9 368	8 880	18 248	40-44 ans	9 787	9 407	19 194	40-44 ans	10 198	9 959	20 157
45-49 ans	6 362	5 320	11 682	45-49 ans	6 626	5 574	12 200	45-49 ans	6 972	5 903	12 874
50-54 ans	6 282	5 720	12 002	50-54 ans	6 536	5 981	12 517	50-54 ans	6 659	6 115	12 774
55-59 ans	3 486	2 601	6 087	55-59 ans	3 758	2 799	6 557	55-59 ans	4 243	3 197	7 440
60-64 ans	4 230	3 681	7 911	60-64 ans	4 130	3 547	7 677	60-64 ans	3 851	3 238	7 089
65-69 ans	1 870	1 502	3 372	65-69 ans	2 041	1 645	3 686	65-69 ans	2 347	1 890	4 237
70-74 ans	2 739	2 281	5 020	70-74 ans	2 625	2 215	4 840	70-74 ans	2 372	2 034	4 406
75-79 ans	999	745	1 744	75-79 ans	1 122	835	1 957	75-79 ans	1 311	981	2 292
80 ans & +	2 905	2 719	5 624	80 ans & +	2 574	2 432	5 006	80 ans & +	2 238	2 150	4 388
ND	27	6	33	ND	-	-	-	ND	-	-	-
TOTAL	259 588	261 505	521 093	TOTAL	268 094	269 379	537 473	TOTAL	277 143	277 713	554 856

Source : INSAE/DED

BANIKOARA

Tableau PO-2A : Population de Banikoara entre 2002 et 2004

2002				2003				2004			
Groupe d'âges	Masculin	Féminin	Total	Groupe d'âges	Masculin	Féminin	Total	Groupe d'âges	Masculin	Féminin	Total
00-04 ans	15 707	15 516	31 223	00-04 ans	16 196	15 950	32 146	00-04 ans	16 861	16 557	33 418
05-09 ans	15 787	15 492	31 279	05-09 ans	15 956	15 804	31 760	05-09 ans	15 973	15 926	31 899
10-14 ans	9 687	8 136	17 823	10-14 ans	10 374	8 749	19 123	10-14 ans	11 113	9 475	20 588
15-19 ans	7 110	7 357	14 467	15-19 ans	7 546	7 507	15 053	15-19 ans	8 004	7 705	15 709
20-24 ans	4 550	6 066	10 616	20-24 ans	4 730	6 070	10 800	20-24 ans	4 978	6 082	11 060
25-29 ans	4 898	6 148	11 046	25-29 ans	4 947	6 312	11 260	25-29 ans	4 967	6 405	11 372
30-34 ans	3 964	4 087	8 051	30-34 ans	4 112	4 356	8 467	30-34 ans	4 270	4 682	8 952
35-39 ans	3 284	3 187	6 471	35-39 ans	3 410	3 298	6 709	35-39 ans	3 541	3 395	6 936
40-44 ans	2 398	2 392	4 790	40-44 ans	2 508	2 537	5 045	40-44 ans	2 617	2 689	5 306
45-49 ans	1 670	1 442	3 112	45-49 ans	1 741	1 513	3 254	45-49 ans	1 835	1 604	3 438
50-54 ans	1 729	1 806	3 535	50-54 ans	1 801	1 891	3 692	50-54 ans	1 837	1 935	3 773
55-59 ans	955	749	1 704	55-59 ans	1 031	807	1 838	55-59 ans	1 165	923	2 088
60-64 ans	1 185	1 126	2 311	60-64 ans	1 158	1 086	2 245	60-64 ans	1 082	993	2 074
65-69 ans	467	440	907	65-69 ans	510	482	993	65-69 ans	588	555	1 143
70-74 ans	922	768	1 690	70-74 ans	885	747	1 631	70-74 ans	800	686	1 487
75-79 ans	301	252	553	75-79 ans	338	283	621	75-79 ans	396	333	729
80 ans & +	1 210	1 233	2 443	80 ans & +	1 068	1 104	2 171	80 ans & +	930	977	1 907
ND	5	2	7	ND	-	-	-	ND	-	-	-
TOTAL	75 829	76 199	152 028	TOTAL	78 312	78 494	156 806	TOTAL	80 956	80 922	161 878

Source : INSAE/DED

GOGOUNOU

Tableau PO-2B : Population de Gogounou entre 2002 et 2004

2002				2003				2004			
Groupe d'âges	Masculin	Féminin	Total	Groupe d'âges	Masculin	Féminin	Total	Groupe d'âges	Masculin	Féminin	Total
00-04 ans	8 125	8 262	16 387	00-04 ans	8 367	8 482	16 850	00-04 ans	8 698	8 792	17 489
05-09 ans	8 327	8 081	16 408	05-09 ans	8 406	8 233	16 639	05-09 ans	8 402	8 284	16 686
10-14 ans	5 234	4 618	9 852	10-14 ans	5 598	4 960	10 558	10-14 ans	5 988	5 363	11 351
15-19 ans	3 634	3 825	7 459	15-19 ans	3 852	3 898	7 750	15-19 ans	4 080	3 995	8 075
20-24 ans	2 353	3 289	5 642	20-24 ans	2 443	3 287	5 730	20-24 ans	2 567	3 288	5 856
25-29 ans	2 468	3 094	5 562	25-29 ans	2 490	3 173	5 662	25-29 ans	2 496	3 214	5 710
30-34 ans	2 137	2 307	4 444	30-34 ans	2 214	2 456	4 669	30-34 ans	2 296	2 635	4 931
35-39 ans	1 709	1 713	3 422	35-39 ans	1 773	1 771	3 543	35-39 ans	1 838	1 820	3 658
40-44 ans	1 375	1 322	2 697	40-44 ans	1 436	1 400	2 837	40-44 ans	1 496	1 482	2 978
45-49 ans	976	818	1 794	45-49 ans	1 016	857	1 873	45-49 ans	1 069	907	1 976
50-54 ans	856	780	1 636	50-54 ans	890	816	1 706	50-54 ans	907	834	1 741
55-59 ans	467	444	911	55-59 ans	503	478	981	55-59 ans	568	546	1 114
60-64 ans	652	538	1 190	60-64 ans	636	518	1 155	60-64 ans	593	473	1 066
65-69 ans	333	276	609	65-69 ans	363	302	666	65-69 ans	418	347	765
70-74 ans	455	374	829	70-74 ans	436	363	799	70-74 ans	394	333	727
75-79 ans	172	140	312	75-79 ans	193	157	350	75-79 ans	226	184	410
80 ans & +	469	373	842	80 ans & +	427	333	760	80 ans & +	371	294	665
ND	-	-	-	ND	-	-	-	ND	-	-	-
Total	39 759	40 254	80 013	Total	41 045	41 483	82 528	Total	42 405	42 792	85 197

Source : INSAE/DED

KANDI

Tableau PO-2C : Population de Kandi entre 2002 et 2004

2002				2003				2004			
Groupe d'âges	Masculin	Féminin	Total	Groupe d'âges	Masculin	Féminin	Total	Groupe d'âges	Masculin	Féminin	Total
00-04 ans	9 028	9 024	18 052	00-04 ans	9 292	9 259	18 551	00-04 ans	9 652	9 591	19 243
05-09 ans	9 292	9 281	18 573	05-09 ans	9 374	9 450	18 824	05-09 ans	9 364	9 503	18 866
10-14 ans	6 134	5 586	11 720	10-14 ans	6 557	5 996	12 552	10-14 ans	7 009	6 479	13 488
15-19 ans	4 740	4 743	9 483	15-19 ans	5 021	4 830	9 852	15-19 ans	5 315	4 948	10 262
20-24 ans	3 405	4 057	7 462	20-24 ans	3 533	4 052	7 585	20-24 ans	3 711	4 051	7 762
25-29 ans	3 272	3 818	7 090	25-29 ans	3 299	3 913	7 211	25-29 ans	3 305	3 962	7 267
30-34 ans	2 673	2 791	5 464	30-34 ans	2 767	2 969	5 736	30-34 ans	2 868	3 184	6 052
35-39 ans	2 168	2 155	4 323	35-39 ans	2 247	2 226	4 473	35-39 ans	2 328	2 287	4 615
40-44 ans	1 808	1 608	3 416	40-44 ans	1 887	1 702	3 590	40-44 ans	1 965	1 801	3 766
45-49 ans	1 163	1 106	2 269	45-49 ans	1 210	1 158	2 368	45-49 ans	1 272	1 225	2 498
50-54 ans	1 121	1 010	2 131	50-54 ans	1 165	1 055	2 221	50-54 ans	1 186	1 078	2 265
55-59 ans	618	502	1 120	55-59 ans	666	540	1 206	55-59 ans	751	616	1 367
60-64 ans	715	676	1 391	60-64 ans	698	651	1 348	60-64 ans	650	594	1 244
65-69 ans	341	326	667	65-69 ans	372	357	729	65-69 ans	427	410	837
70-74 ans	468	388	856	70-74 ans	448	376	825	70-74 ans	405	345	750
75-79 ans	196	126	322	75-79 ans	220	141	361	75-79 ans	257	166	423
80 ans & +	456	407	863	80 ans & +	402	365	767	80 ans & +	349	322	671
ND	2	2	4	ND	-	-	-	ND	-	-	-
Total	47 600	47 606	95 206	Total	49 158	49 040	98 199	Total	50 814	50 561	101 375

Source : INSAE/DED

KARIMAMA

Tableau PO-2D : Population de Karimama entre 2002 et 2004

2002				2003				2004			
Groupe d'âges	Masculin	Féminin	Total	Groupe d'âges	Masculin	Féminin	Total	Groupe d'âges	Masculin	Féminin	Total
00-04 ans	4 237	4 033	8 270	00-04 ans	4 362	4 139	8 501	00-04 ans	4 532	4 288	8 819
05-09 ans	3 659	3 616	7 275	05-09 ans	3 692	3 683	7 375	05-09 ans	3 688	3 704	7 392
10-14 ans	2 364	2 112	4 476	10-14 ans	2 527	2 267	4 795	10-14 ans	2 702	2 451	5 153
15-19 ans	1 765	2 029	3 794	15-19 ans	1 870	2 067	3 937	15-19 ans	1 980	2 117	4 097
20-24 ans	1 339	1 771	3 110	20-24 ans	1 390	1 769	3 159	20-24 ans	1 460	1 769	3 229
25-29 ans	1 387	1 636	3 023	25-29 ans	1 399	1 677	3 076	25-29 ans	1 401	1 698	3 100
30-34 ans	1 066	1 152	2 218	30-34 ans	1 104	1 226	2 330	30-34 ans	1 144	1 315	2 459
35-39 ans	939	913	1 852	35-39 ans	974	943	1 917	35-39 ans	1 009	969	1 978
40-44 ans	751	726	1 477	40-44 ans	784	769	1 553	40-44 ans	817	813	1 630
45-49 ans	511	407	918	45-49 ans	532	426	958	45-49 ans	559	451	1 010
50-54 ans	533	472	1 005	50-54 ans	554	493	1 048	50-54 ans	564	504	1 068
55-59 ans	310	223	533	55-59 ans	334	240	574	55-59 ans	377	274	651
60-64 ans	349	299	648	60-64 ans	341	288	629	60-64 ans	317	263	580
65-69 ans	173	80	253	65-69 ans	189	88	276	65-69 ans	217	101	317
70-74 ans	190	138	328	70-74 ans	182	134	316	70-74 ans	164	123	287
75-79 ans	85	35	120	75-79 ans	95	39	135	75-79 ans	111	46	157
80 ans & +	134	144	278	80 ans & +	118	129	247	80 ans & +	102	114	216
ND	0	1	1	ND	-	-	-	ND	-	-	-
Total	19 792	19 787	39 579	Total	20 446	20 377	40 823	Total	21 145	20 999	42 143

Source : INSAE/DED

MALANVILLE

Tableau PO-2E : Population de Malanville entre 2002 et 2004

2002				2003				2004			
Groupe d'âges	Masculin	Féminin	Total	Groupe d'âges	Masculin	Féminin	Total	Groupe d'âges	Masculin	Féminin	Total
00-04 ans	10 399	10 340	20 739	00-04 ans	10 703	10 610	21 313	00-04 ans	11 119	10 990	22 108
05-09 ans	9 306	9 260	18 566	05-09 ans	9 388	9 429	18 817	05-09 ans	9 378	9 481	18 860
10-14 ans	6 031	5 438	11 469	10-14 ans	6 447	5 837	12 284	10-14 ans	6 891	6 308	13 199
15-19 ans	4 625	5 165	9 790	15-19 ans	4 900	5 260	10 160	15-19 ans	5 186	5 388	10 574
20-24 ans	3 329	4 768	8 097	20-24 ans	3 455	4 762	8 217	20-24 ans	3 628	4 761	8 389
25-29 ans	3 322	4 540	7 862	25-29 ans	3 349	4 653	8 002	25-29 ans	3 355	4 711	8 066
30-34 ans	2 763	3 121	5 884	30-34 ans	2 861	3 320	6 181	30-34 ans	2 964	3 561	6 525
35-39 ans	2 540	2 445	4 985	35-39 ans	2 633	2 526	5 159	35-39 ans	2 728	2 594	5 322
40-44 ans	2 084	1 944	4 028	40-44 ans	2 176	2 058	4 234	40-44 ans	2 265	2 177	4 442
45-49 ans	1 450	1 034	2 484	45-49 ans	1 509	1 083	2 592	45-49 ans	1 587	1 146	2 732
50-54 ans	1 379	1 093	2 472	50-54 ans	1 434	1 142	2 576	50-54 ans	1 460	1 167	2 626
55-59 ans	808	447	1 255	55-59 ans	870	481	1 351	55-59 ans	982	549	1 530
60-64 ans	886	683	1 569	60-64 ans	864	658	1 522	60-64 ans	805	600	1 405
65-69 ans	385	250	635	65-69 ans	420	274	694	65-69 ans	483	314	797
70-74 ans	445	379	824	70-74 ans	426	368	794	70-74 ans	385	337	722
75-79 ans	175	127	302	75-79 ans	196	142	339	75-79 ans	229	167	396
80 ans & +	333	330	663	80 ans & +	295	295	590	80 ans & +	256	261	517
ND	3	1	4	ND	-	-	-	ND	-	-	-
Total	50 263	51 365	101 628	Total	51 926	52 897	104 822	Total	53 701	54 512	108 213

Source : INSAE/DED

SEGBANA

Tableau PO-2F : Population de Ségbana entre 2002 et 2004

2002				2003				2004			
Groupe d'âges	Masculin	Féminin	Total	Groupe d'âges	Masculin	Féminin	Total	Groupe d'âges	Masculin	Féminin	Total
00-04 ans	5 538	5 583	11 121	00-04 ans	5 704	5 733	11 437	00-04 ans	5 931	5 944	11 875
05-09 ans	5 335	5 308	10 643	05-09 ans	5 386	5 409	10 795	05-09 ans	5 385	5 444	10 830
10-14 ans	3 427	2 880	6 307	10-14 ans	3 666	3 094	6 759	10-14 ans	3 922	3 346	7 269
15-19 ans	2 444	2 553	4 997	15-19 ans	2 591	2 602	5 193	15-19 ans	2 745	2 668	5 413
20-24 ans	1 637	2 137	3 774	20-24 ans	1 700	2 136	3 836	20-24 ans	1 787	2 138	3 925
25-29 ans	1 568	2 083	3 651	25-29 ans	1 582	2 136	3 718	25-29 ans	1 586	2 165	3 752
30-34 ans	1 533	1 487	3 020	30-34 ans	1 588	1 583	3 171	30-34 ans	1 648	1 699	3 347
35-39 ans	1 081	1 047	2 128	35-39 ans	1 121	1 082	2 204	35-39 ans	1 163	1 113	2 276
40-44 ans	952	888	1 840	40-44 ans	995	941	1 935	40-44 ans	1 037	996	2 033
45-49 ans	592	513	1 105	45-49 ans	617	537	1 154	45-49 ans	649	569	1 218
50-54 ans	664	559	1 223	50-54 ans	691	585	1 275	50-54 ans	704	598	1 302
55-59 ans	328	236	564	55-59 ans	354	254	608	55-59 ans	399	290	689
60-64 ans	443	359	802	60-64 ans	433	346	778	60-64 ans	403	316	719
65-69 ans	171	130	301	65-69 ans	187	142	329	65-69 ans	215	164	378
70-74 ans	259	234	493	70-74 ans	248	227	475	70-74 ans	224	209	433
75-79 ans	70	65	135	75-79 ans	79	73	151	75-79 ans	92	86	178
80 ans & +	303	232	535	80 ans & +	266	207	473	80 ans & +	231	183	414
ND	0	0	0	ND	-	-	-	ND	-	-	-
Total	26 345	26 294	52 639	Total	27 207	27 087	54 294	Total	28 122	27 927	56 050

Source : INSAE/DED

DEPARTEMENT : ATACORA

Tableau PO-3 : Population de l'Atacora entre 2002 et 2004

2002				2003				2004			
Groupe d'âges	Masculin	Féminin	Total	Groupe d'âges	Masculin	Féminin	Total	Groupe d'âges	Masculin	Féminin	Total
00-04 ans	53 408	52 100	105 508	00-04 ans	54 961	53 451	108 412	00-04 ans	57 070	55 343	112 413
05-09 ans	54 759	50 960	105 719	05-09 ans	55 236	51 882	107 119	05-09 ans	55 152	52 148	107 300
10-14 ans	35 103	29 841	64 944	10-14 ans	37 518	32 025	69 543	10-14 ans	40 087	34 594	74 681
15-19 ans	23 605	25 323	48 928	15-19 ans	25 003	25 787	50 790	15-19 ans	26 453	26 401	52 854
20-24 ans	16 877	23 032	39 909	20-24 ans	17 511	23 001	40 512	20-24 ans	18 382	22 986	41 368
25-29 ans	15 448	20 869	36 317	25-29 ans	15 572	21 384	36 957	25-29 ans	15 595	21 642	37 237
30-34 ans	13 992	16 377	30 369	30-34 ans	14 485	17 419	31 903	30-34 ans	15 003	18 675	33 678
35-39 ans	11 697	13 782	25 479	35-39 ans	12 123	14 235	26 358	35-39 ans	12 555	14 616	27 171
40-44 ans	10 340	11 558	21 898	40-44 ans	10 793	12 233	23 027	40-44 ans	11 232	12 935	24 168
45-49 ans	8 335	8 583	16 918	45-49 ans	8 673	8 985	17 658	45-49 ans	9 114	9 503	18 618
50-54 ans	7 072	7 348	14 420	50-54 ans	7 351	7 677	15 029	50-54 ans	7 481	7 839	15 320
55-59 ans	4 628	4 432	9 060	55-59 ans	4 985	4 766	9 750	55-59 ans	5 621	5 436	11 057
60-64 ans	4 946	5 107	10 053	60-64 ans	4 825	4 917	9 742	60-64 ans	4 494	4 483	8 976
65-69 ans	2 965	2 982	5 947	65-69 ans	3 234	3 263	6 497	65-69 ans	3 714	3 744	7 458
70-74 ans	3 250	2 890	6 140	70-74 ans	3 112	2 804	5 916	70-74 ans	2 809	2 571	5 380
75-79 ans	1 292	1 113	2 405	75-79 ans	1 450	1 247	2 696	75-79 ans	1 692	1 463	3 155
80 ans & +	2 782	2 613	5 395	80 ans & +	2 445	2 333	4 778	80 ans & +	2 123	2 060	4 183
ND	5	3	8	ND	-	-	-	ND	-	-	-
Total	270 504	278 913	549 417	Total	279 277	287 410	566 687	Total	288 576	296 439	585 015

Source : INSAE/DED

BOUKOUMBE

Tableau PO-3A : Population de Boukoumbé entre 2002 et 2004

2002				2003				2004			
Groupe d'âges	Masculin	Féminin	Total	Groupe d'âges	Masculin	Féminin	Total	Groupe d'âges	Masculin	Féminin	Total
00-04 ans	6 188	5 938	12 126	00-04 ans	6 361	6 085	12 446	00-04 ans	6 593	6 289	12 882
05-09 ans	5 973	5 158	11 131	05-09 ans	6 018	5 246	11 264	05-09 ans	5 998	5 263	11 261
10-14 ans	3 318	2 587	5 905	10-14 ans	3 542	2 773	6 316	10-14 ans	3 778	2 990	6 768
15-19 ans	2 203	2 445	4 648	15-19 ans	2 331	2 487	4 818	15-19 ans	2 462	2 542	5 003
20-24 ans	1 563	2 430	3 993	20-24 ans	1 620	2 424	4 044	20-24 ans	1 697	2 418	4 115
25-29 ans	1 480	2 087	3 567	25-29 ans	1 490	2 136	3 626	25-29 ans	1 490	2 158	3 648
30-34 ans	1 369	1 973	3 342	30-34 ans	1 416	2 096	3 512	30-34 ans	1 464	2 243	3 707
35-39 ans	1 217	1 966	3 183	35-39 ans	1 260	2 028	3 288	35-39 ans	1 302	2 079	3 381
40-44 ans	1 267	1 628	2 895	40-44 ans	1 321	1 721	3 042	40-44 ans	1 372	1 817	3 189
45-49 ans	1 238	1 431	2 669	45-49 ans	1 287	1 496	2 783	45-49 ans	1 350	1 580	2 930
50-54 ans	1 082	1 046	2 128	50-54 ans	1 123	1 092	2 215	50-54 ans	1 141	1 113	2 254
55-59 ans	804	724	1 528	55-59 ans	865	778	1 643	55-59 ans	974	885	1 859
60-64 ans	638	635	1 273	60-64 ans	622	611	1 232	60-64 ans	578	556	1 134
65-69 ans	487	499	986	65-69 ans	531	545	1 076	65-69 ans	608	625	1 233
70-74 ans	333	265	598	70-74 ans	319	257	575	70-74 ans	287	235	522
75-79 ans	174	100	274	75-79 ans	195	112	307	75-79 ans	227	131	358
80 ans & +	188	133	321	80 ans & +	166	118	284	80 ans & +	144	104	248
ND	1	0	1	ND	-	-	-	ND	-	-	-
Total	29 523	31 045	60 568	Total	30 466	32 006	62 472	Total	31 465	33 028	64 493

Source : INSAE/DED

COBLY

Tableau PO-3B : Population de Cobly entre 2002 et 2004

2002				2003				2004			
Groupe d'âges	Masculin	Féminin	Total	Groupe d'âges	Masculin	Féminin	Total	Groupe d'âges	Masculin	Féminin	Total
00-04 ans	5 071	4 972	10 043	00-04 ans	5 224	5 106	10 330	00-04 ans	5 430	5 292	10 722
05-09 ans	4 695	4 390	9 085	05-09 ans	4 741	4 474	9 215	05-09 ans	4 738	4 501	9 240
10-14 ans	2 816	2 159	4 975	10-14 ans	3 013	2 319	5 332	10-14 ans	3 222	2 508	5 730
15-19 ans	1 686	2 046	3 732	15-19 ans	1 788	2 086	3 873	15-19 ans	1 893	2 137	4 031
20-24 ans	1 265	2 092	3 357	20-24 ans	1 314	2 091	3 405	20-24 ans	1 381	2 092	3 473
25-29 ans	1 177	1 799	2 976	25-29 ans	1 188	1 845	3 033	25-29 ans	1 191	1 869	3 060
30-34 ans	1 126	1 419	2 545	30-34 ans	1 167	1 511	2 678	30-34 ans	1 210	1 621	2 831
35-39 ans	981	1 220	2 201	35-39 ans	1 018	1 261	2 279	35-39 ans	1 055	1 296	2 352
40-44 ans	778	1 015	1 793	40-44 ans	813	1 075	1 888	40-44 ans	847	1 138	1 985
45-49 ans	636	772	1 408	45-49 ans	662	809	1 471	45-49 ans	697	856	1 553
50-54 ans	535	611	1 146	50-54 ans	557	639	1 196	50-54 ans	567	653	1 220
55-59 ans	346	377	723	55-59 ans	373	406	779	55-59 ans	421	463	884
60-64 ans	410	464	874	60-64 ans	400	447	848	60-64 ans	373	408	781
65-69 ans	269	255	524	65-69 ans	294	279	573	65-69 ans	338	321	658
70-74 ans	279	292	571	70-74 ans	267	284	551	70-74 ans	242	260	502
75-79 ans	99	109	208	75-79 ans	111	122	233	75-79 ans	130	144	273
80 ans & +	252	247	499	80 ans & +	221	221	442	80 ans & +	192	195	387
ND	0	0	0	ND	-	-	-	ND	-	-	-
Total	22 421	24 239	46 660	Total	23 150	24 976	48 127	Total	23 926	25 757	49 683

Source : INSAE/DED

KEROU

Tableau PO-3C : Population de Kérou entre 2002 et 2004

2002				2003				2004			
Groupe d'âges	Masculin	Féminin	Total	Groupe d'âges	Masculin	Féminin	Total	Groupe d'âges	Masculin	Féminin	Total
00-04 ans	6 099	6 058	12 157	00-04 ans	6 281	6 220	12 500	00-04 ans	6 530	6 447	12 977
05-09 ans	6 285	6 013	12 298	05-09 ans	6 344	6 126	12 471	05-09 ans	6 342	6 165	12 507
10-14 ans	4 145	3 545	7 690	10-14 ans	4 433	3 807	8 241	10-14 ans	4 743	4 117	8 860
15-19 ans	3 025	3 206	6 231	15-19 ans	3 206	3 267	6 474	15-19 ans	3 396	3 349	6 745
20-24 ans	2 080	2 676	4 756	20-24 ans	2 160	2 674	4 834	20-24 ans	2 270	2 676	4 946
25-29 ans	2 070	2 465	4 535	25-29 ans	2 088	2 528	4 616	25-29 ans	2 094	2 561	4 655
30-34 ans	1 739	1 778	3 517	30-34 ans	1 802	1 892	3 694	30-34 ans	1 868	2 031	3 900
35-39 ans	1 476	1 400	2 876	35-39 ans	1 531	1 447	2 978	35-39 ans	1 587	1 488	3 075
40-44 ans	1 114	1 054	2 168	40-44 ans	1 164	1 116	2 280	40-44 ans	1 212	1 182	2 394
45-49 ans	841	735	1 576	45-49 ans	876	770	1 646	45-49 ans	921	815	1 737
50-54 ans	687	632	1 319	50-54 ans	715	661	1 375	50-54 ans	728	676	1 404
55-59 ans	393	315	708	55-59 ans	424	339	763	55-59 ans	478	387	865
60-64 ans	521	457	978	60-64 ans	509	440	949	60-64 ans	474	402	876
65-69 ans	167	182	349	65-69 ans	182	199	382	65-69 ans	210	229	439
70-74 ans	317	304	621	70-74 ans	304	295	599	70-74 ans	274	271	545
75-79 ans	104	89	193	75-79 ans	117	100	217	75-79 ans	136	117	254
80 ans & +	334	326	660	80 ans & +	293	291	584	80 ans & +	255	257	512
ND	0	0	0	ND	-	-	-	ND	-	-	-
Total	31 397	31 235	62 632	Total	32 427	32 173	64 601	Total	33 520	33 171	66 690

Source : INSAE/DED

KOUANDE

Tableau PO-3D : Population de Kouandé entre 2002 et 2004

2002				2003				2004			
Groupe d'âges	Masculin	Féminin	Total	Groupe d'âges	Masculin	Féminin	Total	Groupe d'âges	Masculin	Féminin	Total
00-04 ans	7 653	7 506	15 159	00-04 ans	7 877	7 702	15 579	00-04 ans	8 182	7 977	16 159
05-09 ans	8 235	7 674	15 909	05-09 ans	8 308	7 814	16 123	05-09 ans	8 298	7 857	16 155
10-14 ans	5 418	4 454	9 872	10-14 ans	5 792	4 781	10 573	10-14 ans	6 190	5 166	11 356
15-19 ans	3 651	3 616	7 267	15-19 ans	3 868	3 683	7 551	15-19 ans	4 093	3 772	7 865
20-24 ans	2 442	3 259	5 701	20-24 ans	2 534	3 255	5 790	20-24 ans	2 661	3 254	5 915
25-29 ans	2 263	3 172	5 435	25-29 ans	2 282	3 251	5 533	25-29 ans	2 286	3 291	5 577
30-34 ans	2 056	2 284	4 340	30-34 ans	2 129	2 430	4 559	30-34 ans	2 206	2 606	4 811
35-39 ans	1 791	1 930	3 721	35-39 ans	1 857	1 994	3 850	35-39 ans	1 923	2 048	3 971
40-44 ans	1 520	1 549	3 069	40-44 ans	1 587	1 640	3 227	40-44 ans	1 652	1 734	3 386
45-49 ans	1 129	1 129	2 258	45-49 ans	1 175	1 182	2 357	45-49 ans	1 235	1 251	2 486
50-54 ans	945	922	1 867	50-54 ans	983	964	1 946	50-54 ans	1 000	984	1 984
55-59 ans	662	594	1 256	55-59 ans	713	639	1 352	55-59 ans	804	729	1 533
60-64 ans	709	661	1 370	60-64 ans	692	637	1 328	60-64 ans	644	580	1 225
65-69 ans	427	374	801	65-69 ans	466	409	875	65-69 ans	535	470	1 005
70-74 ans	534	383	917	70-74 ans	511	372	883	70-74 ans	462	341	803
75-79 ans	207	179	386	75-79 ans	232	201	433	75-79 ans	271	235	507
80 ans & +	489	442	931	80 ans & +	430	395	825	80 ans & +	373	349	722
ND	1	1	2	ND	-	-	-	ND	-	-	-
Total	40 132	40 129	80 261	Total	41 436	41 348	82 784	Total	42 817	42 644	85 461

Source : INSAE/DED

MATERI

Tableau PO-3E : Population de Matéri entre 2002 et 2004

2002				2003				2004			
Groupe d'âges	Masculin	Féminin	Total	Groupe d'âges	Masculin	Féminin	Total	Groupe d'âges	Masculin	Féminin	Total
00-04 ans	8 710	8 495	17 205	00-04 ans	8 971	8 722	17 693	00-04 ans	9 325	9 041	18 366
05-09 ans	9 284	8 658	17 942	05-09 ans	9 372	8 822	18 194	05-09 ans	9 368	8 877	18 245
10-14 ans	5 580	4 800	10 380	10-14 ans	5 969	5 156	11 124	10-14 ans	6 384	5 575	11 960
15-19 ans	3 224	3 991	7 215	15-19 ans	3 418	4 067	7 485	15-19 ans	3 620	4 169	7 789
20-24 ans	2 134	3 158	5 292	20-24 ans	2 216	3 156	5 372	20-24 ans	2 329	3 158	5 486
25-29 ans	1 890	2 940	4 830	25-29 ans	1 907	3 015	4 922	25-29 ans	1 912	3 055	4 966
30-34 ans	1 770	2 370	4 140	30-34 ans	1 834	2 523	4 357	30-34 ans	1 902	2 708	4 609
35-39 ans	1 328	1 762	3 090	35-39 ans	1 378	1 821	3 199	35-39 ans	1 428	1 872	3 300
40-44 ans	1 287	1 743	3 030	40-44 ans	1 344	1 846	3 191	40-44 ans	1 401	1 954	3 355
45-49 ans	1 090	1 162	2 252	45-49 ans	1 135	1 217	2 353	45-49 ans	1 194	1 289	2 483
50-54 ans	925	1 289	2 214	50-54 ans	962	1 348	2 310	50-54 ans	980	1 378	2 358
55-59 ans	609	624	1 233	55-59 ans	656	672	1 328	55-59 ans	741	767	1 508
60-64 ans	707	833	1 540	60-64 ans	690	803	1 493	60-64 ans	644	733	1 376
65-69 ans	415	450	865	65-69 ans	453	493	946	65-69 ans	521	566	1 087
70-74 ans	568	545	1 113	70-74 ans	544	529	1 074	70-74 ans	492	486	978
75-79 ans	213	173	386	75-79 ans	239	194	433	75-79 ans	279	228	507
80 ans & +	521	472	993	80 ans & +	457	422	880	80 ans & +	398	373	771
ND	0	1	1	ND	-	-	-	ND	-	-	-
Total	40 255	43 466	83 721	Total	41 546	44 807	86 353	Total	42 918	46 228	89 145

Source : INSAE/DED

NATITINGOU

Tableau PO-3F : Population de Natitingou entre 2002 et 2004

2002				2003				2004			
Groupe d'âges	Masculin	Féminin	Total	Groupe d'âges	Masculin	Féminin	Total	Groupe d'âges	Masculin	Féminin	Total
00-04 ans	6 264	6 078	12 342	00-04 ans	6 436	6 226	12 662	00-04 ans	6 671	6 435	13 106
05-09 ans	6 173	5 995	12 168	05-09 ans	6 217	6 094	12 312	05-09 ans	6 197	6 114	12 311
10-14 ans	4 909	4 659	9 568	10-14 ans	5 239	4 992	10 231	10-14 ans	5 587	5 383	10 970
15-19 ans	3 657	3 697	7 354	15-19 ans	3 868	3 759	7 627	15-19 ans	4 085	3 842	7 926
20-24 ans	3 074	3 433	6 507	20-24 ans	3 185	3 423	6 608	20-24 ans	3 337	3 415	6 752
25-29 ans	2 449	3 113	5 562	25-29 ans	2 465	3 185	5 650	25-29 ans	2 464	3 218	5 682
30-34 ans	2 169	2 353	4 522	30-34 ans	2 242	2 499	4 741	30-34 ans	2 318	2 674	4 992
35-39 ans	1 761	2 058	3 819	35-39 ans	1 822	2 122	3 945	35-39 ans	1 884	2 175	4 059
40-44 ans	1 654	1 741	3 395	40-44 ans	1 724	1 840	3 564	40-44 ans	1 791	1 942	3 733
45-49 ans	1 379	1 286	2 665	45-49 ans	1 433	1 344	2 777	45-49 ans	1 503	1 419	2 922
50-54 ans	1 180	1 069	2 249	50-54 ans	1 225	1 115	2 340	50-54 ans	1 244	1 137	2 381
55-59 ans	679	670	1 349	55-59 ans	730	719	1 450	55-59 ans	822	819	1 641
60-64 ans	709	767	1 476	60-64 ans	691	737	1 428	60-64 ans	642	671	1 313
65-69 ans	424	457	881	65-69 ans	462	499	961	65-69 ans	529	572	1 101
70-74 ans	428	369	797	70-74 ans	409	357	767	70-74 ans	369	327	696
75-79 ans	175	176	351	75-79 ans	196	197	393	75-79 ans	228	231	459
80 ans & +	304	311	615	80 ans & +	266	277	543	80 ans & +	231	244	475
ND	0	0	0	ND	-	-	-	ND	-	-	-
Total	37 388	38 232	75 620	Total	38 609	39 388	77 997	Total	39 902	40 618	80 520

Source : INSAE/DED

PEHUNCO

Tableau PO-3G : Population de Péhunco entre 2002 et 2004

2002				2003				2004			
Groupe d'âges	Masculin	Féminin	Total	Groupe d'âges	Masculin	Féminin	Total	Groupe d'âges	Masculin	Féminin	Total
00-04 ans	5 365	5 264	10 629	00-04 ans	5 527	5 406	10 933	00-04 ans	5 746	5 604	11 351
05-09 ans	5 557	5 279	10 836	05-09 ans	5 611	5 380	10 991	05-09 ans	5 610	5 414	11 024
10-14 ans	3 404	3 025	6 429	10-14 ans	3 642	3 250	6 892	10-14 ans	3 896	3 515	7 411
15-19 ans	2 541	2 536	5 077	15-19 ans	2 694	2 585	5 279	15-19 ans	2 854	2 650	5 504
20-24 ans	1 629	2 337	3 966	20-24 ans	1 692	2 336	4 028	20-24 ans	1 778	2 338	4 116
25-29 ans	1 737	2 205	3 942	25-29 ans	1 753	2 262	4 015	25-29 ans	1 758	2 292	4 049
30-34 ans	1 554	1 636	3 190	30-34 ans	1 610	1 742	3 352	30-34 ans	1 670	1 870	3 540
35-39 ans	1 318	1 260	2 578	35-39 ans	1 367	1 303	2 670	35-39 ans	1 418	1 339	2 757
40-44 ans	1 061	962	2 023	40-44 ans	1 109	1 019	2 128	40-44 ans	1 155	1 079	2 234
45-49 ans	772	627	1 399	45-49 ans	804	657	1 461	45-49 ans	846	696	1 542
50-54 ans	661	571	1 232	50-54 ans	688	597	1 285	50-54 ans	701	611	1 311
55-59 ans	400	353	753	55-59 ans	431	380	811	55-59 ans	487	434	921
60-64 ans	467	466	933	60-64 ans	456	449	905	60-64 ans	425	410	835
65-69 ans	269	240	509	65-69 ans	294	263	557	65-69 ans	338	302	640
70-74 ans	312	294	606	70-74 ans	299	286	585	70-74 ans	270	262	532
75-79 ans	119	107	226	75-79 ans	134	120	254	75-79 ans	156	141	297
80 ans & +	379	374	753	80 ans & +	334	334	668	80 ans & +	290	295	585
ND	1	0	1	ND	-	-	-	ND	-	-	-
Total	27 546	27 536	55 082	Total	28 445	28 369	56 813	Total	29 399	29 252	58 651

Source : INSAE/DED

TANGUIETA

Tableau PO-3H : Population de Tanguiéta entre 2002 et 2004

2002				2003				2004			
Groupe d'âges	Masculin	Féminin	Total	Groupe d'âges	Masculin	Féminin	Total	Groupe d'âges	Masculin	Féminin	Total
00-04 ans	5 254	5 057	10 311	00-04 ans	5 402	5 184	10 585	00-04 ans	5 604	5 362	10 965
05-09 ans	5 643	5 015	10 658	05-09 ans	5 687	5 101	10 788	05-09 ans	5 673	5 122	10 795
10-14 ans	3 576	2 956	6 532	10-14 ans	3 819	3 170	6 988	10-14 ans	4 076	3 420	7 496
15-19 ans	2 362	2 451	4 813	15-19 ans	2 500	2 494	4 993	15-19 ans	2 642	2 551	5 192
20-24 ans	1 685	2 294	3 979	20-24 ans	1 747	2 289	4 036	20-24 ans	1 832	2 285	4 117
25-29 ans	1 511	2 014	3 525	25-29 ans	1 522	2 062	3 584	25-29 ans	1 522	2 085	3 607
30-34 ans	1 447	1 685	3 132	30-34 ans	1 497	1 791	3 287	30-34 ans	1 549	1 918	3 466
35-39 ans	1 233	1 414	2 647	35-39 ans	1 277	1 459	2 736	35-39 ans	1 321	1 497	2 818
40-44 ans	1 077	1 228	2 305	40-44 ans	1 123	1 299	2 422	40-44 ans	1 168	1 372	2 539
45-49 ans	835	902	1 737	45-49 ans	868	943	1 812	45-49 ans	911	997	1 908
50-54 ans	648	770	1 418	50-54 ans	673	804	1 477	50-54 ans	684	820	1 504
55-59 ans	460	498	958	55-59 ans	495	535	1 030	55-59 ans	558	610	1 167
60-64 ans	484	515	999	60-64 ans	472	495	967	60-64 ans	439	451	890
65-69 ans	318	326	644	65-69 ans	347	356	703	65-69 ans	398	409	806
70-74 ans	296	218	514	70-74 ans	283	211	495	70-74 ans	255	194	449
75-79 ans	127	98	225	75-79 ans	142	110	252	75-79 ans	166	129	295
80 ans & +	163	158	321	80 ans & +	144	141	285	80 ans & +	125	124	249
ND	1	0	1	ND	-	-	-	ND	-	-	-
Total	27 120	27 599	54 719	Total	27 996	28 443	56 439	Total	28 921	29 343	58 264

Source : INSAE/DED

TOUCOUNTOUNA

Tableau PO-3I : Population de Toucoutouna entre 2002 et 2004

2002				2003				2004			
Groupe d'âges	Masculin	Féminin	Total	Groupe d'âges	Masculin	Féminin	Total	Groupe d'âges	Masculin	Féminin	Total
00-04 ans	2 804	2 732	5 536	00-04 ans	2 885	2 803	5 688	00-04 ans	2 996	2 901	5 897
05-09 ans	2 914	2 778	5 692	05-09 ans	2 939	2 828	5 767	05-09 ans	2 934	2 842	5 776
10-14 ans	1 937	1 656	3 593	10-14 ans	2 070	1 777	3 847	10-14 ans	2 212	1 919	4 131
15-19 ans	1 256	1 335	2 591	15-19 ans	1 330	1 359	2 690	15-19 ans	1 407	1 392	2 799
20-24 ans	1 005	1 353	2 358	20-24 ans	1 043	1 351	2 394	20-24 ans	1 094	1 350	2 444
25-29 ans	871	1 074	1 945	25-29 ans	878	1 100	1 978	25-29 ans	879	1 114	1 993
30-34 ans	762	879	1 641	30-34 ans	789	935	1 724	30-34 ans	817	1 002	1 819
35-39 ans	592	772	1 364	35-39 ans	614	797	1 411	35-39 ans	635	819	1 454
40-44 ans	582	638	1 220	40-44 ans	607	675	1 283	40-44 ans	632	714	1 346
45-49 ans	415	539	954	45-49 ans	432	564	996	45-49 ans	454	597	1 050
50-54 ans	409	438	847	50-54 ans	425	458	883	50-54 ans	433	467	900
55-59 ans	275	277	552	55-59 ans	296	298	594	55-59 ans	334	340	674
60-64 ans	301	309	610	60-64 ans	294	297	591	60-64 ans	273	271	545
65-69 ans	189	199	388	65-69 ans	206	218	424	65-69 ans	237	250	487
70-74 ans	183	220	403	70-74 ans	175	213	389	70-74 ans	158	196	354
75-79 ans	74	82	156	75-79 ans	83	92	175	75-79 ans	97	108	205
80 ans & +	152	150	302	80 ans & +	134	135	269	80 ans & +	117	119	235
ND	1	1	2	ND	-	-	-	ND	-	-	-
Total	14 722	15 432	30 154	Total	15 201	15 901	31 102	Total	15 708	16 399	32 108

Source : INSAE/DED

DEPARTEMENT : ATLANTIQUE

Tableau PO-4 : Population de l'Atlantique entre 2002 et 2004

2002				2003				2004			
Groupe d'âges	Masculin	Féminin	Total	Groupe d'âges	Masculin	Féminin	Total	Groupe d'âges	Masculin	Féminin	Total
00-04 ans	69 461	67 615	137 076	00-04 ans	71 466	69 354	140 820	00-04 ans	74 187	71 788	145 975
05-09 ans	65 729	61 599	127 328	05-09 ans	66 288	62 701	128 989	05-09 ans	66 168	63 004	129 171
10-14 ans	53 823	48 700	102 523	10-14 ans	57 513	52 254	109 767	10-14 ans	61 434	56 428	117 863
15-19 ans	37 223	37 223	74 446	15-19 ans	39 420	37 896	77 316	15-19 ans	41 693	38 789	80 482
20-24 ans	28 609	37 932	66 541	20-24 ans	29 678	37 873	67 551	20-24 ans	31 145	37 837	68 982
25-29 ans	27 960	37 263	65 223	25-29 ans	28 179	38 175	66 354	25-29 ans	28 212	38 624	66 836
30-34 ans	23 492	27 250	50 742	30-34 ans	24 314	28 977	53 291	30-34 ans	25 178	31 058	56 236
35-39 ans	19 847	23 392	43 239	35-39 ans	20 566	24 155	44 721	35-39 ans	21 293	24 795	46 088
40-44 ans	15 901	17 207	33 108	40-44 ans	16 594	18 209	34 803	40-44 ans	17 265	19 248	36 513
45-49 ans	12 311	12 573	24 884	45-49 ans	12 808	13 159	25 967	45-49 ans	13 456	13 914	27 370
50-54 ans	9 997	10 236	20 233	50-54 ans	10 390	10 692	21 082	50-54 ans	10 570	10 915	21 484
55-59 ans	5 333	5 342	10 675	55-59 ans	5 743	5 743	11 486	55-59 ans	6 474	6 549	13 023
60-64 ans	5 901	7 586	13 487	60-64 ans	5 755	7 302	13 057	60-64 ans	5 359	6 655	12 014
65-69 ans	3 091	4 188	7 279	65-69 ans	3 371	4 582	7 952	65-69 ans	3 870	5 256	9 126
70-74 ans	3 703	5 071	8 774	70-74 ans	3 546	4 918	8 464	70-74 ans	3 198	4 509	7 708
75-79 ans	1 723	2 461	4 184	75-79 ans	1 933	2 756	4 689	75-79 ans	2 255	3 233	5 488
80 ans & +	4 979	6 907	11 886	80 ans & +	4 400	6 173	10 574	80 ans & +	3 820	5 449	9 269
ND	39	16	55	ND	-	-	-	ND	-	-	-
Total	389 122	412 561	801 683	Total	401 961	424 921	826 882	Total	415 574	438 052	853 626

Source : INSAE/DED

ABOMEY-CALAVI

Tableau PO-4A : Population d'Abomey-Calavi entre 2002 et 2004

2002				2003				2004			
Groupe d'âges	Masculin	Féminin	Total	Groupe d'âges	Masculin	Féminin	Total	Groupe d'âges	Masculin	Féminin	Total
00-04 ans	24 615	24 046	48 661	00-04 ans	25 290	24 630	49 920	00-04 ans	26 212	25 454	51 666
05-09 ans	21 146	21 644	42 790	05-09 ans	21 296	22 000	43 296	05-09 ans	21 224	22 072	43 296
10-14 ans	19 226	20 699	39 925	10-14 ans	20 515	22 178	42 694	10-14 ans	21 880	23 912	45 792
15-19 ans	15 265	17 035	32 300	15-19 ans	16 143	17 319	33 462	15-19 ans	17 047	17 699	34 746
20-24 ans	13 955	16 403	30 358	20-24 ans	14 456	16 355	30 811	20-24 ans	15 147	16 313	31 460
25-29 ans	13 193	15 802	28 995	25-29 ans	13 277	16 166	29 444	25-29 ans	13 272	16 331	29 603
30-34 ans	11 115	11 419	22 534	30-34 ans	11 488	12 126	23 613	30-34 ans	11 877	12 976	24 853
35-39 ans	8 892	9 230	18 122	35-39 ans	9 201	9 518	18 719	35-39 ans	9 511	9 755	19 266
40-44 ans	7 228	6 523	13 751	40-44 ans	7 533	6 893	14 426	40-44 ans	7 825	7 275	15 100
45-49 ans	5 347	4 367	9 714	45-49 ans	5 555	4 564	10 119	45-49 ans	5 827	4 818	10 645
50-54 ans	3 785	3 018	6 803	50-54 ans	3 928	3 148	7 076	50-54 ans	3 990	3 209	7 198
55-59 ans	1 791	1 431	3 222	55-59 ans	1 926	1 536	3 462	55-59 ans	2 168	1 749	3 917
60-64 ans	1 461	1 750	3 211	60-64 ans	1 423	1 682	3 105	60-64 ans	1 323	1 531	2 854
65-69 ans	727	1 089	1 816	65-69 ans	792	1 190	1 981	65-69 ans	907	1 363	2 270
70-74 ans	732	1 244	1 976	70-74 ans	700	1 205	1 905	70-74 ans	630	1 103	1 733
75-79 ans	321	636	957	75-79 ans	360	711	1 071	75-79 ans	419	833	1 252
80 ans & +	841	1 739	2 580	80 ans & +	736	1 548	2 285	80 ans & +	638	1 365	2 003
ND	23	7	30	80 ans & +				ND	-	-	-
Total	149 663	158 082	307 745	Total	154 618	162 769	317 387	Total	159 896	167 757	327 653

Source : INSAE/DED

ALLADA

Tableau PO-4B : Population d'Allada entre 2002 et 2004

2002				2003				2004			
Groupe d'âges	Masculin	Féminin	Total	Groupe d'âges	Masculin	Féminin	Total	Groupe d'âges	Masculin	Féminin	Total
00-04 ans	7 951	7 810	15 761	00-04 ans	8 190	8 020	16 209	00-04 ans	8 512	8 312	16 824
05-09 ans	7 849	7 322	15 171	05-09 ans	7 924	7 461	15 386	05-09 ans	7 920	7 507	15 427
10-14 ans	6 243	5 176	11 419	10-14 ans	6 678	5 560	12 238	10-14 ans	7 143	6 012	13 155
15-19 ans	4 002	3 656	7 658	15-19 ans	4 243	3 726	7 969	15-19 ans	4 493	3 819	8 312
20-24 ans	2 780	4 188	6 968	20-24 ans	2 887	4 186	7 073	20-24 ans	3 034	4 188	7 221
25-29 ans	2 764	4 006	6 770	25-29 ans	2 789	4 109	6 897	25-29 ans	2 796	4 162	6 958
30-34 ans	2 376	3 178	5 554	30-34 ans	2 462	3 383	5 845	30-34 ans	2 553	3 631	6 183
35-39 ans	1 973	2 608	4 581	35-39 ans	2 047	2 696	4 743	35-39 ans	2 122	2 771	4 893
40-44 ans	1 591	2 153	3 744	40-44 ans	1 662	2 281	3 943	40-44 ans	1 732	2 414	4 146
45-49 ans	1 268	1 570	2 838	45-49 ans	1 321	1 645	2 966	45-49 ans	1 389	1 742	3 131
50-54 ans	1 213	1 517	2 730	50-54 ans	1 262	1 586	2 848	50-54 ans	1 286	1 621	2 907
55-59 ans	720	764	1 484	55-59 ans	776	822	1 598	55-59 ans	876	939	1 815
60-64 ans	861	1 275	2 136	60-64 ans	841	1 229	2 069	60-64 ans	784	1 121	1 905
65-69 ans	479	613	1 092	65-69 ans	523	671	1 194	65-69 ans	601	771	1 372
70-74 ans	624	778	1 402	70-74 ans	598	755	1 354	70-74 ans	540	693	1 234
75-79 ans	282	314	596	75-79 ans	317	352	669	75-79 ans	370	413	783
80 ans & +	857	1 014	1 871	80 ans & +	752	905	1 658	80 ans & +	654	800	1 454
ND	-	-	-	ND	-	-	-	ND	-	-	-
Total	43 835	47 943	91 778	Total	45 271	49 388	94 660	Total	46 804	50 917	97 721

Source : INSAE/DED

KPOMASSE

Tableau PO-4C : Population de Kpomassè entre 2002 et 2004

2002				2003				2004			
Groupe d'âges	Masculin	Féminin	Total	Groupe d'âges	Masculin	Féminin	Total	Groupe d'âges	Masculin	Féminin	Total
00-04 ans	4 762	4 566	9 328	00-04 ans	4 905	4 689	9 593	00-04 ans	5 099	4 860	9 959
05-09 ans	5 738	4 514	10 252	05-09 ans	5 793	4 600	10 393	05-09 ans	5 791	4 629	10 419
10-14 ans	4 660	3 156	7 816	10-14 ans	4 985	3 390	8 375	10-14 ans	5 332	3 666	8 998
15-19 ans	2 680	1 946	4 626	15-19 ans	2 841	1 983	4 825	15-19 ans	3 009	2 033	5 042
20-24 ans	1 403	2 114	3 517	20-24 ans	1 457	2 113	3 570	20-24 ans	1 531	2 114	3 645
25-29 ans	1 427	2 321	3 748	25-29 ans	1 440	2 380	3 820	25-29 ans	1 443	2 412	3 855
30-34 ans	1 314	1 823	3 137	30-34 ans	1 361	1 941	3 302	30-34 ans	1 412	2 083	3 495
35-39 ans	1 256	1 642	2 898	35-39 ans	1 303	1 697	3 000	35-39 ans	1 351	1 745	3 096
40-44 ans	962	1 301	2 263	40-44 ans	1 005	1 378	2 383	40-44 ans	1 047	1 459	2 506
45-49 ans	781	962	1 743	45-49 ans	813	1 008	1 821	45-49 ans	856	1 067	1 923
50-54 ans	754	980	1 734	50-54 ans	784	1 025	1 809	50-54 ans	799	1 048	1 847
55-59 ans	474	544	1 018	55-59 ans	511	585	1 096	55-59 ans	577	669	1 245
60-64 ans	592	894	1 486	60-64 ans	578	861	1 439	60-64 ans	539	786	1 325
65-69 ans	298	481	779	65-69 ans	325	527	852	65-69 ans	374	605	979
70-74 ans	421	553	974	70-74 ans	404	537	940	70-74 ans	365	493	858
75-79 ans	219	240	459	75-79 ans	246	269	515	75-79 ans	287	316	603
80 ans & +	654	754	1 408	80 ans & +	574	673	1 247	80 ans & +	499	595	1 094
ND	-	-	-	ND	-	-	-	ND	-	-	-
Total	28 398	28 792	57 190	Total	29 326	29 657	58 984	Total	30 312	30 579	60 891

Source : INSAE/DED

OUIDAH

Tableau PO-4D : Population de Ouidah entre 2002 et 2004

2002				2003				2004			
Groupe d'âges	Masculin	Féminin	Total	Groupe d'âges	Masculin	Féminin	Total	Groupe d'âges	Masculin	Féminin	Total
00-04 ans	6 600	6 150	12 750	00-04 ans	6 790	6 308	13 097	00-04 ans	7 045	6 526	13 571
05-09 ans	5 738	5 351	11 089	05-09 ans	5 786	5 446	11 232	05-09 ans	5 773	5 470	11 243
10-14 ans	5 126	4 497	9 623	10-14 ans	5 477	4 825	10 302	10-14 ans	5 848	5 208	11 056
15-19 ans	3 773	3 590	7 363	15-19 ans	3 995	3 655	7 650	15-19 ans	4 224	3 739	7 963
20-24 ans	2 674	3 389	6 063	20-24 ans	2 774	3 383	6 157	20-24 ans	2 909	3 379	6 288
25-29 ans	2 230	3 312	5 542	25-29 ans	2 247	3 393	5 640	25-29 ans	2 249	3 431	5 680
30-34 ans	2 073	2 615	4 688	30-34 ans	2 145	2 780	4 926	30-34 ans	2 221	2 979	5 199
35-39 ans	1 888	2 327	4 215	35-39 ans	1 956	2 403	4 359	35-39 ans	2 024	2 465	4 490
40-44 ans	1 548	1 774	3 322	40-44 ans	1 615	1 877	3 492	40-44 ans	1 680	1 983	3 663
45-49 ans	1 148	1 306	2 454	45-49 ans	1 194	1 367	2 561	45-49 ans	1 254	1 445	2 699
50-54 ans	981	1 226	2 207	50-54 ans	1 019	1 281	2 300	50-54 ans	1 037	1 307	2 343
55-59 ans	571	717	1 288	55-59 ans	615	771	1 386	55-59 ans	693	879	1 571
60-64 ans	674	1 066	1 740	60-64 ans	657	1 026	1 683	60-64 ans	612	935	1 546
65-69 ans	437	573	1 010	65-69 ans	476	627	1 103	65-69 ans	547	719	1 266
70-74 ans	458	688	1 146	70-74 ans	438	667	1 106	70-74 ans	395	611	1 007
75-79 ans	236	384	620	75-79 ans	265	430	695	75-79 ans	309	504	813
80 ans & +	510	921	1 431	80 ans & +	447	821	1 268	80 ans & +	388	724	1 113
ND	-	-	-	ND	-	-	-	ND	-	-	-
Total	36 669	39 886	76 555	Total	37 899	41 059	78 957	Total	39 207	42 304	81 511

Source : INSAE/DED

SO-AVA

Tableau PO-4E : Population de Sô-Ava entre 2002 et 2004

2002				2003				2004			
Groupe d'âges	Masculin	Féminin	Total	Groupe d'âges	Masculin	Féminin	Total	Groupe d'âges	Masculin	Féminin	Total
00-04 ans	7 690	7 546	15 236	00-04 ans	7 919	7 747	15 666	00-04 ans	8 231	8 029	16 260
05-09 ans	7 665	6 905	14 570	05-09 ans	7 737	7 035	14 772	05-09 ans	7 733	7 078	14 810
10-14 ans	5 722	4 525	10 247	10-14 ans	6 120	4 860	10 979	10-14 ans	6 545	5 254	11 799
15-19 ans	3 618	3 231	6 849	15-19 ans	3 835	3 292	7 127	15-19 ans	4 061	3 374	7 435
20-24 ans	2 305	3 366	5 671	20-24 ans	2 393	3 364	5 757	20-24 ans	2 515	3 365	5 879
25-29 ans	2 349	3 117	5 466	25-29 ans	2 369	3 196	5 566	25-29 ans	2 375	3 238	5 613
30-34 ans	1 693	2 097	3 790	30-34 ans	1 754	2 232	3 986	30-34 ans	1 818	2 395	4 214
35-39 ans	1 627	1 965	3 592	35-39 ans	1 687	2 031	3 718	35-39 ans	1 749	2 087	3 837
40-44 ans	1 344	1 346	2 690	40-44 ans	1 404	1 426	2 829	40-44 ans	1 462	1 509	2 971
45-49 ans	1 046	918	1 964	45-49 ans	1 089	962	2 051	45-49 ans	1 146	1 018	2 164
50-54 ans	947	716	1 663	50-54 ans	985	749	1 734	50-54 ans	1 003	765	1 768
55-59 ans	387	308	695	55-59 ans	417	331	749	55-59 ans	471	378	849
60-64 ans	618	555	1 173	60-64 ans	603	535	1 138	60-64 ans	562	488	1 050
65-69 ans	249	249	498	65-69 ans	272	273	544	65-69 ans	312	313	626
70-74 ans	313	361	674	70-74 ans	300	350	650	70-74 ans	271	322	593
75-79 ans	142	223	365	75-79 ans	159	250	409	75-79 ans	186	294	480
80 ans & +	512	660	1 172	80 ans & +	449	589	1 038	80 ans & +	391	521	911
ND	-	-	-	ND	-	-	-	ND	-	-	-
Total	38 227	38 088	76 315	Total	39 493	39 220	78 714	Total	40 832	40 427	81 260

Source : INSAE/DED

TOFFO

Tableau PO-4F : Population de Toffo entre 2002 et 2004

2002				2003				2004			
Groupe d'âges	Masculin	Féminin	Total	Groupe d'âges	Masculin	Féminin	Total	Groupe d'âges	Masculin	Féminin	Total
00-04 ans	6 582	6 628	13 210	00-04 ans	6 777	6 804	13 581	00-04 ans	7 042	7 050	14 092
05-09 ans	6 543	6 138	12 681	05-09 ans	6 604	6 253	12 857	05-09 ans	6 598	6 289	12 888
10-14 ans	4 856	4 277	9 133	10-14 ans	5 193	4 593	9 786	10-14 ans	5 553	4 965	10 517
15-19 ans	3 325	3 283	6 608	15-19 ans	3 524	3 345	6 869	15-19 ans	3 731	3 427	7 158
20-24 ans	2 257	3 307	5 564	20-24 ans	2 343	3 305	5 648	20-24 ans	2 461	3 305	5 766
25-29 ans	2 381	3 327	5 708	25-29 ans	2 402	3 411	5 813	25-29 ans	2 407	3 455	5 861
30-34 ans	1 964	2 430	4 394	30-34 ans	2 034	2 586	4 620	30-34 ans	2 109	2 775	4 883
35-39 ans	1 682	2 212	3 894	35-39 ans	1 744	2 286	4 030	35-39 ans	1 808	2 349	4 157
40-44 ans	1 298	1 608	2 906	40-44 ans	1 356	1 703	3 059	40-44 ans	1 412	1 802	3 214
45-49 ans	1 106	1 397	2 503	45-49 ans	1 152	1 463	2 615	45-49 ans	1 211	1 549	2 760
50-54 ans	948	1 055	2 003	50-54 ans	986	1 103	2 089	50-54 ans	1 004	1 127	2 131
55-59 ans	546	587	1 133	55-59 ans	588	632	1 220	55-59 ans	664	721	1 385
60-64 ans	663	810	1 473	60-64 ans	647	780	1 427	60-64 ans	603	712	1 315
65-69 ans	354	399	753	65-69 ans	386	437	823	65-69 ans	444	502	946
70-74 ans	455	597	1 052	70-74 ans	436	580	1 016	70-74 ans	394	532	926
75-79 ans	173	267	440	75-79 ans	194	299	493	75-79 ans	227	351	578
80 ans & +	585	669	1 254	80 ans & +	513	597	1 110	80 ans & +	446	527	974
ND	-	-	-	ND	-	-	-	ND	-	-	-
Total	35 721	38 996	74 717	Total	36 881	40 176	77 057	Total	38 114	41 436	79 550

Source : INSAE/DED

TORI-BOSSITO

Tableau PO-4G : Population de Tori-Bossito entre 2002 et 2004

2002				2003				2004			
Groupe d'âges	Masculin	Féminin	Total	Groupe d'âges	Masculin	Féminin	Total	Groupe d'âges	Masculin	Féminin	Total
00-04 ans	4 172	3 948	8 120	00-04 ans	4 293	4 050	8 344	00-04 ans	4 457	4 193	8 649
05-09 ans	4 129	3 575	7 704	05-09 ans	4 165	3 640	7 805	05-09 ans	4 157	3 657	7 815
10-14 ans	3 269	2 413	5 682	10-14 ans	3 494	2 590	6 084	10-14 ans	3 732	2 797	6 529
15-19 ans	1 771	1 545	3 316	15-19 ans	1 876	1 573	3 449	15-19 ans	1 984	1 610	3 594
20-24 ans	1 187	1 852	3 039	20-24 ans	1 232	1 850	3 081	20-24 ans	1 292	1 848	3 140
25-29 ans	1 370	1 958	3 328	25-29 ans	1 381	2 006	3 387	25-29 ans	1 383	2 030	3 413
30-34 ans	1 016	1 348	2 364	30-34 ans	1 052	1 434	2 486	30-34 ans	1 089	1 537	2 626
35-39 ans	981	1 386	2 367	35-39 ans	1 017	1 432	2 448	35-39 ans	1 053	1 469	2 522
40-44 ans	799	1 008	1 807	40-44 ans	834	1 067	1 901	40-44 ans	868	1 128	1 996
45-49 ans	685	882	1 567	45-49 ans	713	923	1 636	45-49 ans	749	976	1 725
50-54 ans	534	688	1 222	50-54 ans	555	719	1 274	50-54 ans	565	734	1 298
55-59 ans	343	438	781	55-59 ans	369	471	840	55-59 ans	416	537	954
60-64 ans	405	509	914	60-64 ans	395	490	885	60-64 ans	368	447	815
65-69 ans	271	377	648	65-69 ans	296	413	708	65-69 ans	339	473	813
70-74 ans	279	325	604	70-74 ans	267	315	582	70-74 ans	241	289	530
75-79 ans	144	192	336	75-79 ans	162	215	377	75-79 ans	189	252	441
80 ans & +	354	412	766	80 ans & +	311	367	678	80 ans & +	270	324	594
ND	-	-	-	ND	-	-	-	ND	-	-	-
Total	21 711	22 858	44 569	Total	22 411	23 555	45 966	Total	23 151	24 301	47 452

Source : INSAE/DED

ZE

Tableau PO-4H : Population de Zè entre 2002 et 2004

2002				2003				2004			
Groupe d'âges	Masculin	Féminin	Total	Groupe d'âges	Masculin	Féminin	Total	Groupe d'âges	Masculin	Féminin	Total
00-04 ans	7 089	6 921	14 010	00-04 ans	7 307	7 112	14 418	00-04 ans	7 600	7 376	14 976
05-09 ans	6 921	6 150	13 071	05-09 ans	6 992	6 271	13 264	05-09 ans	6 994	6 314	13 308
10-14 ans	4 721	3 957	8 678	10-14 ans	5 054	4 253	9 307	10-14 ans	5 409	4 602	10 011
15-19 ans	2 789	2 937	5 726	15-19 ans	2 959	2 995	5 954	15-19 ans	3 136	3 072	6 208
20-24 ans	2 048	3 313	5 361	20-24 ans	2 128	3 314	5 442	20-24 ans	2 238	3 317	5 555
25-29 ans	2 246	3 420	5 666	25-29 ans	2 268	3 510	5 778	25-29 ans	2 275	3 558	5 833
30-34 ans	1 941	2 340	4 281	30-34 ans	2 012	2 493	4 505	30-34 ans	2 088	2 677	4 765
35-39 ans	1 548	2 022	3 570	35-39 ans	1 607	2 092	3 699	35-39 ans	1 667	2 151	3 818
40-44 ans	1 131	1 494	2 625	40-44 ans	1 182	1 584	2 766	40-44 ans	1 233	1 678	2 910
45-49 ans	930	1 171	2 101	45-49 ans	969	1 228	2 197	45-49 ans	1 020	1 301	2 321
50-54 ans	835	1 036	1 871	50-54 ans	869	1 084	1 953	50-54 ans	886	1 109	1 995
55-59 ans	501	553	1 054	55-59 ans	540	596	1 136	55-59 ans	610	681	1 291
60-64 ans	627	727	1 354	60-64 ans	613	701	1 314	60-64 ans	572	640	1 212
65-69 ans	276	407	683	65-69 ans	302	446	748	65-69 ans	347	513	860
70-74 ans	421	525	946	70-74 ans	404	510	914	70-74 ans	365	469	834
75-79 ans	206	205	411	75-79 ans	232	230	461	75-79 ans	271	270	541
80 ans & +	666	738	1 404	80 ans & +	585	659	1 244	80 ans & +	509	583	1 092
ND	-	-	-	ND	-	-	-	ND	-	-	-
Total	34 898	37 916	72 814	Total	36 023	39 078	75 101	Total	37 219	40 311	77 530

Source : INSAE/DED

DEPARTEMENT : BORGOU

Tableau PO-5 : Population du Borgou entre 2002 et 2004

2002				2003				2004			
Groupe d'âges	Masculin	Féminin	Total	Groupe d'âges	Masculin	Féminin	Total	Groupe d'âges	Masculin	Féminin	Total
00-04 ans	70 545	69 726	140 271	00-04 ans	72 620	71 558	144 179	00-04 ans	75 449	74 131	149 580
05-09 ans	69 099	67 323	136 422	05-09 ans	69 724	68 565	138 289	05-09 ans	69 656	68 953	138 609
10-14 ans	46 661	41 794	88 455	10-14 ans	49 887	44 868	94 756	10-14 ans	53 333	48 493	101 826
15-19 ans	34 252	35 498	69 750	15-19 ans	36 293	36 160	72 453	15-19 ans	38 418	37 042	75 460
20-24 ans	25 033	31 494	56 527	20-24 ans	25 982	31 463	57 445	20-24 ans	27 289	31 459	58 748
25-29 ans	22 444	29 953	52 397	25-29 ans	22 632	30 703	53 335	25-29 ans	22 677	31 090	53 767
30-34 ans	21 079	22 516	43 595	30-34 ans	21 828	23 956	45 784	30-34 ans	22 623	25 698	48 320
35-39 ans	16 926	16 658	33 584	35-39 ans	17 549	17 211	34 760	35-39 ans	18 184	17 682	35 865
40-44 ans	13 958	12 738	26 696	40-44 ans	14 575	13 487	28 061	40-44 ans	15 176	14 269	29 445
45-49 ans	9 537	7 930	17 467	45-49 ans	9 927	8 304	18 232	45-49 ans	10 438	8 788	19 226
50-54 ans	8 806	7 488	16 294	50-54 ans	9 157	7 826	16 983	50-54 ans	9 323	7 995	17 319
55-59 ans	4 875	3 769	8 644	55-59 ans	5 252	4 054	9 307	55-59 ans	5 926	4 627	10 553
60-64 ans	5 885	5 164	11 049	60-64 ans	5 743	4 973	10 716	60-64 ans	5 351	4 537	9 888
65-69 ans	2 733	2 391	5 124	65-69 ans	2 982	2 617	5 599	65-69 ans	3 426	3 005	6 431
70-74 ans	3 850	3 194	7 044	70-74 ans	3 688	3 100	6 788	70-74 ans	3 330	2 844	6 174
75-79 ans	1 421	1 320	2 741	75-79 ans	1 595	1 479	3 074	75-79 ans	1 862	1 736	3 599
80 ans & +	4 203	3 874	8 077	80 ans & +	3 713	3 461	7 174	80 ans & +	3 226	3 057	6 283
ND	29	5	34	ND	-	-	-	ND	-	-	-
Total	361 336	362 835	724 171	Total	373 148	373 785	746 933	Total	385 687	385 405	771 092

Source : INSAE/DED

BEMBEREKE

Tableau PO-5A : Population de Bembèrèkè entre 2002 et 2004

2002				2003				2004			
Groupe d'âges	Masculin	Féminin	Total	Groupe d'âges	Masculin	Féminin	Total	Groupe d'âges	Masculin	Féminin	Total
00-04 ans	9 112	9 178	18 290	00-04 ans	9 381	9 420	18 801	00-04 ans	9 749	9 762	19 511
05-09 ans	9 280	9 149	18 429	05-09 ans	9 365	9 319	18 684	05-09 ans	9 359	9 374	18 733
10-14 ans	6 238	5 648	11 886	10-14 ans	6 670	6 064	12 734	10-14 ans	7 133	6 556	13 689
15-19 ans	4 499	4 613	9 112	15-19 ans	4 768	4 700	9 467	15-19 ans	5 048	4 816	9 864
20-24 ans	3 130	4 112	7 242	20-24 ans	3 249	4 108	7 357	20-24 ans	3 413	4 109	7 522
25-29 ans	2 895	3 798	6 693	25-29 ans	2 920	3 894	6 813	25-29 ans	2 926	3 944	6 870
30-34 ans	2 808	3 028	5 836	30-34 ans	2 908	3 222	6 130	30-34 ans	3 015	3 457	6 472
35-39 ans	2 108	1 982	4 090	35-39 ans	2 186	2 048	4 234	35-39 ans	2 266	2 105	4 370
40-44 ans	1 687	1 660	3 347	40-44 ans	1 762	1 758	3 519	40-44 ans	1 835	1 860	3 695
45-49 ans	1 097	916	2 013	45-49 ans	1 142	959	2 101	45-49 ans	1 201	1 016	2 217
50-54 ans	1 157	977	2 134	50-54 ans	1 203	1 021	2 224	50-54 ans	1 225	1 044	2 269
55-59 ans	564	445	1 009	55-59 ans	608	479	1 086	55-59 ans	686	547	1 232
60-64 ans	758	695	1 453	60-64 ans	740	669	1 409	60-64 ans	690	611	1 300
65-69 ans	307	336	643	65-69 ans	335	368	703	65-69 ans	385	422	807
70-74 ans	541	447	988	70-74 ans	518	434	952	70-74 ans	468	398	866
75-79 ans	200	156	356	75-79 ans	225	175	399	75-79 ans	262	205	468
80 ans & +	561	493	1 054	80 ans & +	492	440	932	80 ans & +	428	389	817
ND	2	3	5	ND	-	-	-	ND	-	-	-
TOTAL	46 944	47 636	94 580	TOTAL	48 471	49 077	97 548	TOTAL	50 089	50 614	100 703

Source : INSAE/DED

KALALE

Tableau PO-5B : Population de Kalalé entre 2002 et 2004

2002				2003				2004			
Groupe d'âges	Masculin	Féminin	Total	Groupe d'âges	Masculin	Féminin	Total	Groupe d'âges	Masculin	Féminin	Total
00-04 ans	11 384	11 377	22 761	00-04 ans	11 732	11 689	23 422	00-04 ans	12 207	12 127	24 333
05-09 ans	10 956	10 422	21 378	05-09 ans	11 068	10 626	21 694	05-09 ans	11 073	10 702	21 774
10-14 ans	6 546	5 515	12 061	10-14 ans	7 007	5 927	12 934	10-14 ans	7 501	6 415	13 916
15-19 ans	4 195	4 838	9 033	15-19 ans	4 450	4 934	9 384	15-19 ans	4 717	5 061	9 779
20-24 ans	2 665	3 946	6 611	20-24 ans	2 769	3 947	6 716	20-24 ans	2 913	3 952	6 864
25-29 ans	2 625	3 787	6 412	25-29 ans	2 650	3 886	6 536	25-29 ans	2 659	3 941	6 600
30-34 ans	2 539	2 891	5 430	30-34 ans	2 632	3 079	5 712	30-34 ans	2 732	3 308	6 040
35-39 ans	1 910	1 816	3 726	35-39 ans	1 983	1 878	3 861	35-39 ans	2 057	1 933	3 990
40-44 ans	1 648	1 598	3 246	40-44 ans	1 723	1 694	3 417	40-44 ans	1 796	1 795	3 591
45-49 ans	1 070	932	2 002	45-49 ans	1 115	977	2 092	45-49 ans	1 174	1 035	2 210
50-54 ans	1 126	950	2 076	50-54 ans	1 172	994	2 166	50-54 ans	1 195	1 017	2 212
55-59 ans	501	385	886	55-59 ans	540	415	955	55-59 ans	611	474	1 084
60-64 ans	827	643	1 470	60-64 ans	808	620	1 428	60-64 ans	754	566	1 320
65-69 ans	317	239	556	65-69 ans	346	262	608	65-69 ans	398	301	700
70-74 ans	552	371	923	70-74 ans	529	360	890	70-74 ans	479	331	810
75-79 ans	163	122	285	75-79 ans	183	137	320	75-79 ans	214	161	375
80 ans & +	624	545	1 169	80 ans & +	548	487	1 035	80 ans & +	477	431	908
Total	49 649	50 377	100 026	Total	51 256	51 913	103 169	Total	52 957	53 549	106 506

Source : INSAE/DED

N'DALI

Tableau PO-5C : Population de N'Dali entre 2002 et 2004

2002				2003				2004			
Groupe d'âges	Masculin	Féminin	Total	Groupe d'âges	Masculin	Féminin	Total	Groupe d'âges	Masculin	Féminin	Total
00-04 ans	6 732	6 687	13 419	00-04 ans	6 929	6 862	13 791	00-04 ans	7 198	7 107	14 305
05-09 ans	6 477	6 177	12 654	05-09 ans	6 535	6 290	12 825	05-09 ans	6 527	6 325	12 852
10-14 ans	4 442	3 700	8 142	10-14 ans	4 748	3 972	8 720	10-14 ans	5 076	4 292	9 368
15-19 ans	2 895	2 923	5 818	15-19 ans	3 067	2 977	6 044	15-19 ans	3 246	3 049	6 296
20-24 ans	1 916	2 635	4 551	20-24 ans	1 988	2 632	4 620	20-24 ans	2 088	2 631	4 719
25-29 ans	2 128	2 811	4 939	25-29 ans	2 145	2 881	5 026	25-29 ans	2 150	2 917	5 066
30-34 ans	2 053	2 139	4 192	30-34 ans	2 126	2 275	4 401	30-34 ans	2 203	2 441	4 643
35-39 ans	1 695	1 656	3 351	35-39 ans	1 757	1 711	3 468	35-39 ans	1 820	1 757	3 578
40-44 ans	1 442	1 199	2 641	40-44 ans	1 505	1 269	2 775	40-44 ans	1 567	1 343	2 910
45-49 ans	956	802	1 758	45-49 ans	995	840	1 835	45-49 ans	1 046	889	1 935
50-54 ans	873	732	1 605	50-54 ans	908	765	1 673	50-54 ans	924	781	1 705
55-59 ans	540	408	948	55-59 ans	582	439	1 021	55-59 ans	656	501	1 157
60-64 ans	603	503	1 106	60-64 ans	588	484	1 073	60-64 ans	548	442	990
65-69 ans	270	241	511	65-69 ans	295	264	558	65-69 ans	338	303	641
70-74 ans	385	356	741	70-74 ans	369	345	714	70-74 ans	333	317	650
75-79 ans	137	144	281	75-79 ans	154	161	315	75-79 ans	180	189	369
80 ans & +	350	371	721	80 ans & +	307	331	638	80 ans & +	267	292	559
Total	33 895	33 484	67 379	Total	34 998	34 498	69 496	Total	36 167	35 576	71 744

Source : INSAE/DED

NIKKI

Tableau PO-5D : Population de Nikki entre 2002 et 2004

2002				2003				2004			
Groupe d'âges	Masculin	Féminin	Total	Groupe d'âges	Masculin	Féminin	Total	Groupe d'âges	Masculin	Féminin	Total
00-04 ans	11 067	10 681	21 748	00-04 ans	11 404	10 973	22 378	00-04 ans	11 862	11 381	23 243
05-09 ans	10 520	10 033	20 553	05-09 ans	10 626	10 229	20 855	05-09 ans	10 628	10 298	20 926
10-14 ans	6 008	5 096	11 104	10-14 ans	6 430	5 477	11 907	10-14 ans	6 882	5 926	12 808
15-19 ans	4 179	4 418	8 597	15-19 ans	4 433	4 505	8 938	15-19 ans	4 698	4 620	9 318
20-24 ans	2 798	3 890	6 688	20-24 ans	2 907	3 890	6 797	20-24 ans	3 057	3 894	6 951
25-29 ans	2 823	4 016	6 839	25-29 ans	2 850	4 121	6 970	25-29 ans	2 859	4 178	7 036
30-34 ans	2 685	2 923	5 608	30-34 ans	2 783	3 113	5 897	30-34 ans	2 888	3 343	6 231
35-39 ans	2 235	2 185	4 420	35-39 ans	2 320	2 260	4 580	35-39 ans	2 406	2 324	4 731
40-44 ans	1 821	1 634	3 455	40-44 ans	1 903	1 732	3 635	40-44 ans	1 984	1 834	3 819
45-49 ans	1 167	1 011	2 178	45-49 ans	1 216	1 060	2 276	45-49 ans	1 280	1 123	2 403
50-54 ans	1 103	998	2 101	50-54 ans	1 148	1 044	2 192	50-54 ans	1 170	1 068	2 238
55-59 ans	613	486	1 099	55-59 ans	661	523	1 184	55-59 ans	747	598	1 345
60-64 ans	810	699	1 509	60-64 ans	791	674	1 465	60-64 ans	738	615	1 354
65-69 ans	425	318	743	65-69 ans	464	348	813	65-69 ans	534	401	935
70-74 ans	534	444	978	70-74 ans	512	431	943	70-74 ans	463	396	859
75-79 ans	211	194	405	75-79 ans	237	218	455	75-79 ans	277	256	533
80 ans & +	628	593	1 221	80 ans & +	552	530	1 081	80 ans & +	480	468	948
Total	49 632	49 619	99 251	Total	51 238	51 127	102 366	Total	52 953	52 724	105 676

Source : INSAE/DED

PARAKOU

Tableau PO-5E : Population de Parakou entre 2002 et 2004

2002				2003				2004			
Groupe d'âges	Masculin	Féminin	Total	Groupe d'âges	Masculin	Féminin	Total	Groupe d'âges	Masculin	Féminin	Total
00-04 ans	10 794	10 405	21 199	00-04 ans	11 083	10 651	21 735	00-04 ans	11 480	11 001	22 481
05-09 ans	10 845	11 136	21 981	05-09 ans	10 915	11 313	22 228	05-09 ans	10 871	11 342	22 214
10-14 ans	9 737	10 452	20 189	10-14 ans	10 384	11 192	21 576	10-14 ans	11 067	12 060	23 127
15-19 ans	9 324	9 224	18 548	15-19 ans	9 855	9 372	19 227	15-19 ans	10 400	9 572	19 971
20-24 ans	8 006	7 584	15 590	20-24 ans	8 288	7 557	15 846	20-24 ans	8 679	7 533	16 212
25-29 ans	5 696	6 765	12 461	25-29 ans	5 729	6 917	12 646	25-29 ans	5 723	6 983	12 706
30-34 ans	4 946	4 970	9 916	30-34 ans	5 109	5 274	10 383	30-34 ans	5 279	5 641	10 919
35-39 ans	4 071	4 138	8 209	35-39 ans	4 210	4 265	8 475	35-39 ans	4 349	4 368	8 717
40-44 ans	3 215	2 854	6 069	40-44 ans	3 348	3 014	6 363	40-44 ans	3 476	3 179	6 655
45-49 ans	2 501	2 003	4 504	45-49 ans	2 597	2 092	4 689	45-49 ans	2 722	2 207	4 929
50-54 ans	1 898	1 589	3 487	50-54 ans	1 969	1 657	3 625	50-54 ans	1 998	1 687	3 686
55-59 ans	1 151	937	2 088	55-59 ans	1 237	1 005	2 242	55-59 ans	1 391	1 144	2 535
60-64 ans	1 036	921	1 957	60-64 ans	1 008	885	1 893	60-64 ans	937	805	1 741
65-69 ans	545	471	1 016	65-69 ans	593	514	1 107	65-69 ans	679	589	1 268
70-74 ans	569	493	1 062	70-74 ans	544	477	1 021	70-74 ans	489	437	926
75-79 ans	219	235	454	75-79 ans	245	263	508	75-79 ans	285	307	593
80 ans & +	509	560	1 069	80 ans & +	445	498	944	80 ans & +	386	439	825
Total	75 080	74 739	149 819	Total	77 561	76 947	154 508	Total	80 213	79 292	159 505

Source : INSAE/DED

PERERE

Tableau PO-5F : Population de Pèrèrè entre 2002 et 2004

2002				2003				2004			
Groupe d'âges	Masculin	Féminin	Total	Groupe d'âges	Masculin	Féminin	Total	Groupe d'âges	Masculin	Féminin	Total
00-04 ans	4 276	4 438	8 714	00-04 ans	4 409	4 562	8 971	00-04 ans	4 591	4 737	9 328
05-09 ans	4 498	4 287	8 785	05-09 ans	4 546	4 373	8 920	05-09 ans	4 552	4 408	8 960
10-14 ans	2 831	2 148	4 979	10-14 ans	3 032	2 310	5 342	10-14 ans	3 248	2 502	5 750
15-19 ans	1 792	1 752	3 544	15-19 ans	1 902	1 788	3 690	15-19 ans	2 018	1 835	3 853
20-24 ans	1 207	1 783	2 990	20-24 ans	1 255	1 784	3 039	20-24 ans	1 321	1 788	3 109
25-29 ans	1 155	1 753	2 908	25-29 ans	1 167	1 800	2 967	25-29 ans	1 172	1 827	2 998
30-34 ans	1 125	1 319	2 444	30-34 ans	1 167	1 406	2 573	30-34 ans	1 212	1 511	2 723
35-39 ans	945	954	1 899	35-39 ans	981	987	1 969	35-39 ans	1 019	1 017	2 036
40-44 ans	796	795	1 591	40-44 ans	833	843	1 676	40-44 ans	869	894	1 763
45-49 ans	477	438	915	45-49 ans	497	459	957	45-49 ans	524	487	1 011
50-54 ans	524	506	1 030	50-54 ans	546	530	1 076	50-54 ans	557	542	1 099
55-59 ans	296	208	504	55-59 ans	319	224	544	55-59 ans	361	256	618
60-64 ans	416	417	833	60-64 ans	407	402	809	60-64 ans	380	368	748
65-69 ans	185	129	314	65-69 ans	202	141	344	65-69 ans	233	163	396
70-74 ans	324	231	555	70-74 ans	311	225	535	70-74 ans	281	206	488
75-79 ans	96	94	190	75-79 ans	108	105	213	75-79 ans	126	124	250
80 ans & +	364	332	696	80 ans & +	320	297	617	80 ans & +	279	263	541
ND	0	0	0	ND				ND			
Total	21 307	21 584	42 891	Total	22 002	22 237	44 239	Total	22 742	22 928	45 670

Source : INSAE/DED

SINENDE

Tableau PO-5G : Population de Sinendé entre 2002 et 2004

2002				2003				2004			
Groupe d'âges	Masculin	Féminin	Total	Groupe d'âges	Masculin	Féminin	Total	Groupe d'âges	Masculin	Féminin	Total
00-04 ans	6 510	6 376	12 886	00-04 ans	6 705	6 547	13 251	00-04 ans	6 968	6 784	13 752
05-09 ans	6 325	6 197	12 522	05-09 ans	6 385	6 314	12 699	05-09 ans	6 381	6 352	12 733
10-14 ans	4 206	3 526	7 732	10-14 ans	4 499	3 787	8 286	10-14 ans	4 811	4 094	8 905
15-19 ans	2 885	3 084	5 969	15-19 ans	3 058	3 143	6 201	15-19 ans	3 238	3 221	6 459
20-24 ans	2 101	2 747	4 848	20-24 ans	2 182	2 746	4 927	20-24 ans	2 292	2 746	5 038
25-29 ans	1 885	2 457	4 342	25-29 ans	1 902	2 520	4 421	25-29 ans	1 906	2 552	4 458
30-34 ans	1 854	1 832	3 686	30-34 ans	1 921	1 950	3 871	30-34 ans	1 991	2 092	4 084
35-39 ans	1 408	1 285	2 693	35-39 ans	1 460	1 328	2 789	35-39 ans	1 514	1 365	2 879
40-44 ans	1 057	1 037	2 094	40-44 ans	1 104	1 098	2 203	40-44 ans	1 150	1 162	2 313
45-49 ans	702	628	1 330	45-49 ans	731	658	1 389	45-49 ans	769	696	1 465
50-54 ans	649	597	1 246	50-54 ans	675	624	1 299	50-54 ans	688	638	1 326
55-59 ans	445	388	833	55-59 ans	480	418	897	55-59 ans	541	477	1 018
60-64 ans	501	473	974	60-64 ans	489	456	945	60-64 ans	456	416	872
65-69 ans	234	242	476	65-69 ans	255	265	520	65-69 ans	294	304	598
70-74 ans	333	326	659	70-74 ans	319	317	636	70-74 ans	288	290	579
75-79 ans	150	152	302	75-79 ans	168	170	339	75-79 ans	197	200	397
80 ans & +	421	360	781	80 ans & +	370	321	691	80 ans & +	321	284	605
Total	31 666	31 707	63 373	Total	32 703	32 662	65 365	Total	33 805	33 674	67 479

Source : INSAE/DED

TCHAOUROU

Tableau PO-5H : Population de Tchaourou entre 2002 et 2004

2002				2003				2004			
Groupe d'âges	Masculin	Féminin	Total	Groupe d'âges	Masculin	Féminin	Total	Groupe d'âges	Masculin	Féminin	Total
00-04 ans	10 670	10 584	21 254	00-04 ans	10 990	10 868	21 858	00-04 ans	11 425	11 266	22 691
05-09 ans	10 198	9 922	20 120	05-09 ans	10 296	10 110	20 406	05-09 ans	10 292	10 174	20 466
10-14 ans	6 653	5 709	12 362	10-14 ans	7 117	6 132	13 249	10-14 ans	7 613	6 632	14 245
15-19 ans	4 483	4 646	9 129	15-19 ans	4 753	4 735	9 488	15-19 ans	5 034	4 854	9 888
20-24 ans	3 210	4 797	8 007	20-24 ans	3 334	4 795	8 128	20-24 ans	3 503	4 797	8 301
25-29 ans	3 237	4 566	7 803	25-29 ans	3 266	4 683	7 949	25-29 ans	3 274	4 745	8 019
30-34 ans	3 069	3 414	6 483	30-34 ans	3 180	3 634	6 814	30-34 ans	3 298	3 901	7 199
35-39 ans	2 554	2 642	5 196	35-39 ans	2 649	2 731	5 381	35-39 ans	2 747	2 808	5 555
40-44 ans	2 292	1 961	4 253	40-44 ans	2 395	2 077	4 472	40-44 ans	2 495	2 199	4 694
45-49 ans	1 567	1 200	2 767	45-49 ans	1 632	1 257	2 889	45-49 ans	1 717	1 331	3 048
50-54 ans	1 476	1 139	2 615	50-54 ans	1 536	1 191	2 727	50-54 ans	1 565	1 218	2 782
55-59 ans	765	512	1 277	55-59 ans	825	551	1 376	55-59 ans	931	629	1 560
60-64 ans	934	813	1 747	60-64 ans	912	783	1 695	60-64 ans	850	715	1 565
65-69 ans	450	415	865	65-69 ans	491	454	946	65-69 ans	565	522	1 087
70-74 ans	612	526	1 138	70-74 ans	587	511	1 097	70-74 ans	530	469	999
75-79 ans	245	223	468	75-79 ans	275	250	525	75-79 ans	321	294	615
80 ans & +	746	620	1 366	80 ans & +	655	553	1 208	80 ans & +	569	489	1 059
Total	53 163	53 689	106 852	Total	54 891	55 318	110 209	Total	56 730	57 043	113 773

Source : INSAE/DED

DEPARTEMENT : COLLINES

Tableau PO-6 : Population des Collines entre 2002 et 2004

2002				2003				2004			
Groupe d'âges	Masculin	Féminin	Total	Groupe d'âges	Masculin	Féminin	Total	Groupe d'âges	Masculin	Féminin	Total
00-04 ans	49 530	48 062	97 592	00-04 ans	50 976	49 314	100 290	00-04 ans	52 931	51 058	103 989
05-09 ans	47 854	45 866	93 720	05-09 ans	48 276	46 701	94 978	05-09 ans	48 202	46 940	95 141
10-14 ans	37 200	32 607	69 807	10-14 ans	39 763	34 998	74 761	10-14 ans	42 485	37 804	80 289
15-19 ans	26 444	26 292	52 736	15-19 ans	28 013	26 776	54 790	15-19 ans	29 637	27 414	57 051
20-24 ans	18 662	25 034	43 696	20-24 ans	19 365	25 003	44 369	20-24 ans	20 328	24 986	45 314
25-29 ans	16 409	22 349	38 758	25-29 ans	16 543	22 904	39 446	25-29 ans	16 566	23 179	39 746
30-34 ans	14 705	16 578	31 283	30-34 ans	15 224	17 634	32 859	30-34 ans	15 769	18 906	34 675
35-39 ans	10 975	12 945	23 920	35-39 ans	11 376	13 372	24 748	35-39 ans	11 781	13 730	25 511
40-44 ans	8 860	10 040	18 900	40-44 ans	9 249	10 628	19 877	40-44 ans	9 626	11 238	20 863
45-49 ans	6 311	7 486	13 797	45-49 ans	6 568	7 838	14 405	45-49 ans	6 902	8 289	15 191
50-54 ans	6 072	6 759	12 831	50-54 ans	6 313	7 063	13 375	50-54 ans	6 424	7 211	13 635
55-59 ans	3 452	3 795	7 247	55-59 ans	3 718	4 081	7 800	55-59 ans	4 193	4 655	8 848
60-64 ans	4 263	5 187	9 450	60-64 ans	4 159	4 994	9 153	60-64 ans	3 873	4 553	8 427
65-69 ans	2 572	3 024	5 596	65-69 ans	2 806	3 309	6 115	65-69 ans	3 222	3 797	7 019
70-74 ans	2 780	3 171	5 951	70-74 ans	2 663	3 077	5 739	70-74 ans	2 403	2 821	5 224
75-79 ans	1 357	1 396	2 753	75-79 ans	1 523	1 564	3 087	75-79 ans	1 777	1 835	3 612
80 ans & +	3 817	4 040	7 857	80 ans & +	3 367	3 611	6 977	80 ans & +	2 923	3 188	6 111
ND	-	-	-	ND	-	-	-	ND	-	-	-
Total	261 284	274 639	535 923	Total	269 902	282 866	552 768	Total	279 042	291 604	570 646

Source : INSAE/DED

BANTE

Tableau PO-6A : Population de Bantè entre 2002 et 2004

2002				2003				2004			
Groupe d'âges	Masculin	Féminin	Total	Groupe d'âges	Masculin	Féminin	Total	Groupe d'âges	Masculin	Féminin	Total
00-04 ans	7 889	7 651	15 540	00-04 ans	8 123	7 854	15 977	00-04 ans	8 440	8 137	16 576
05-09 ans	7 791	7 464	15 255	05-09 ans	7 863	7 603	15 467	05-09 ans	7 856	7 647	15 503
10-14 ans	5 982	5 083	11 065	10-14 ans	6 397	5 458	11 855	10-14 ans	6 839	5 899	12 738
15-19 ans	4 218	4 004	8 222	15-19 ans	4 470	4 080	8 550	15-19 ans	4 732	4 179	8 912
20-24 ans	2 645	3 545	6 190	20-24 ans	2 746	3 542	6 288	20-24 ans	2 884	3 542	6 426
25-29 ans	2 399	3 395	5 794	25-29 ans	2 420	3 481	5 900	25-29 ans	2 425	3 525	5 949
30-34 ans	2 019	2 330	4 349	30-34 ans	2 091	2 480	4 571	30-34 ans	2 167	2 660	4 827
35-39 ans	1 601	2 024	3 625	35-39 ans	1 660	2 092	3 752	35-39 ans	1 720	2 149	3 869
40-44 ans	1 196	1 556	2 752	40-44 ans	1 249	1 648	2 897	40-44 ans	1 301	1 743	3 044
45-49 ans	914	1 077	1 991	45-49 ans	952	1 128	2 080	45-49 ans	1 001	1 194	2 194
50-54 ans	819	935	1 754	50-54 ans	852	977	1 829	50-54 ans	867	999	1 866
55-59 ans	443	469	912	55-59 ans	477	505	982	55-59 ans	539	576	1 115
60-64 ans	555	694	1 249	60-64 ans	542	669	1 210	60-64 ans	505	610	1 115
65-69 ans	391	370	761	65-69 ans	427	405	832	65-69 ans	490	465	955
70-74 ans	386	456	842	70-74 ans	370	443	812	70-74 ans	334	406	740
75-79 ans	184	189	373	75-79 ans	207	212	418	75-79 ans	241	249	490
80 ans & +	700	750	1 450	80 ans & +	618	671	1 288	80 ans & +	537	592	1 129
ND	-	-		ND	-	-	-	ND	-	-	-
Total	40 135	41 994	82 129	Total	41 464	43 246	84 710	Total	42 878	44 572	87 450

Source : INSAE/DED

DASSA ZOUME

Tableau PO-6B : Population de Dassa Zoumè entre 2002 et 2004

2002				2003				2004			
Groupe d'âges	Masculin	Féminin	Total	Groupe d'âges	Masculin	Féminin	Total	Groupe d'âges	Masculin	Féminin	Total
00-04 ans	8 559	8 574	17 133	00-04 ans	8 809	8 798	17 607	00-04 ans	9 146	9 107	18 253
05-09 ans	8 032	7 789	15 821	05-09 ans	8 103	7 931	16 034	05-09 ans	8 089	7 970	16 060
10-14 ans	6 224	5 700	11 924	10-14 ans	6 653	6 118	12 771	10-14 ans	7 107	6 608	13 715
15-19 ans	4 233	4 266	8 499	15-19 ans	4 484	4 345	8 829	15-19 ans	4 743	4 447	9 191
20-24 ans	3 279	4 462	7 741	20-24 ans	3 403	4 457	7 859	20-24 ans	3 571	4 453	8 024
25-29 ans	2 931	3 907	6 838	25-29 ans	2 955	4 004	6 959	25-29 ans	2 959	4 052	7 010
30-34 ans	2 540	3 069	5 609	30-34 ans	2 630	3 265	5 894	30-34 ans	2 724	3 499	6 223
35-39 ans	1 972	2 303	4 275	35-39 ans	2 044	2 379	4 423	35-39 ans	2 117	2 442	4 559
40-44 ans	1 550	1 859	3 409	40-44 ans	1 618	1 968	3 586	40-44 ans	1 684	2 080	3 764
45-49 ans	1 145	1 458	2 603	45-49 ans	1 192	1 527	2 718	45-49 ans	1 252	1 614	2 866
50-54 ans	1 150	1 369	2 519	50-54 ans	1 196	1 431	2 626	50-54 ans	1 216	1 460	2 677
55-59 ans	670	761	1 431	55-59 ans	722	818	1 540	55-59 ans	814	933	1 747
60-64 ans	821	1 016	1 837	60-64 ans	801	978	1 779	60-64 ans	746	892	1 638
65-69 ans	504	621	1 125	65-69 ans	550	680	1 229	65-69 ans	631	780	1 411
70-74 ans	550	570	1 120	70-74 ans	527	553	1 080	70-74 ans	475	507	982
75-79 ans	299	302	601	75-79 ans	336	338	674	75-79 ans	392	397	788
80 ans & +	729	749	1 478	80 ans & +	645	671	1 316	80 ans & +	560	593	1 152
ND	2	2	4	ND	-	-	-	ND	-	-	-
Total	45 190	48 777	93 967	Total	46 666	50 260	96 926	Total	48 225	51 835	100 061

Source : INSAE/DED

GLAZOUE

Tableau PO-6C : Population de Glazoué entre 2002 et 2004

2002				2003				2004			
Groupe d'âges	Masculin	Féminin	Total	Groupe d'âges	Masculin	Féminin	Total	Groupe d'âges	Masculin	Féminin	Total
00-04 ans	8 365	8 006	16 371	00-04 ans	8 607	8 213	16 820	00-04 ans	8 935	8 501	17 436
05-09 ans	8 141	7 773	15 914	05-09 ans	8 211	7 913	16 124	05-09 ans	8 196	7 951	16 147
10-14 ans	6 244	5 806	12 050	10-14 ans	6 673	6 230	12 903	10-14 ans	7 128	6 728	13 855
15-19 ans	4 566	4 651	9 217	15-19 ans	4 836	4 736	9 572	15-19 ans	5 115	4 847	9 962
20-24 ans	3 167	4 251	7 418	20-24 ans	3 286	4 245	7 530	20-24 ans	3 448	4 241	7 689
25-29 ans	2 698	3 702	6 400	25-29 ans	2 719	3 793	6 512	25-29 ans	2 722	3 838	6 560
30-34 ans	2 325	2 684	5 009	30-34 ans	2 407	2 854	5 261	30-34 ans	2 492	3 059	5 551
35-39 ans	1 724	2 208	3 932	35-39 ans	1 787	2 280	4 067	35-39 ans	1 850	2 341	4 190
40-44 ans	1 325	1 633	2 958	40-44 ans	1 383	1 728	3 111	40-44 ans	1 439	1 827	3 266
45-49 ans	1 018	1 286	2 304	45-49 ans	1 059	1 346	2 405	45-49 ans	1 113	1 423	2 536
50-54 ans	968	1 230	2 198	50-54 ans	1 006	1 285	2 291	50-54 ans	1 024	1 312	2 335
55-59 ans	561	708	1 269	55-59 ans	604	761	1 365	55-59 ans	681	868	1 549
60-64 ans	734	958	1 692	60-64 ans	716	922	1 638	60-64 ans	667	841	1 507
65-69 ans	440	563	1 003	65-69 ans	480	616	1 096	65-69 ans	551	707	1 258
70-74 ans	453	554	1 007	70-74 ans	434	537	971	70-74 ans	391	493	884
75-79 ans	225	280	505	75-79 ans	252	314	566	75-79 ans	295	368	662
80 ans & +	602	624	1 226	80 ans & +	531	558	1 088	80 ans & +	461	492	953
ND	-	-	-	ND	-	-	-	ND	-	-	-
Total	43 558	46 917	90 475	Total	44 990	48 331	93 322	Total	46 506	49 835	96 340

Source : INSAE/DED

OUESSE

Tableau PO-6D : Population de Ouèssè entre 2002 et 2004

2002				2003				2004			
Groupe d'âges	Masculin	Féminin	Total	Groupe d'âges	Masculin	Féminin	Total	Groupe d'âges	Masculin	Féminin	Total
00-04 ans	8 886	8 422	17 308	00-04 ans	9 143	8 639	17 782	00-04 ans	9 492	8 943	18 435
05-09 ans	8 799	8 356	17 155	05-09 ans	8 874	8 506	17 380	05-09 ans	8 859	8 548	17 407
10-14 ans	7 209	5 951	13 160	10-14 ans	7 703	6 385	14 089	10-14 ans	8 230	6 896	15 126
15-19 ans	5 075	4 933	10 008	15-19 ans	5 375	5 022	10 397	15-19 ans	5 685	5 141	10 826
20-24 ans	3 533	4 698	8 231	20-24 ans	3 665	4 691	8 356	20-24 ans	3 847	4 687	8 534
25-29 ans	3 028	3 985	7 013	25-29 ans	3 052	4 083	7 134	25-29 ans	3 056	4 131	7 187
30-34 ans	2 900	3 062	5 962	30-34 ans	3 002	3 256	6 258	30-34 ans	3 109	3 490	6 599
35-39 ans	1 936	2 086	4 022	35-39 ans	2 006	2 154	4 160	35-39 ans	2 077	2 211	4 289
40-44 ans	1 788	1 672	3 460	40-44 ans	1 866	1 769	3 635	40-44 ans	1 942	1 871	3 812
45-49 ans	1 061	1 205	2 266	45-49 ans	1 104	1 261	2 365	45-49 ans	1 160	1 334	2 494
50-54 ans	1 055	1 070	2 125	50-54 ans	1 096	1 118	2 214	50-54 ans	1 116	1 141	2 257
55-59 ans	590	575	1 165	55-59 ans	635	618	1 254	55-59 ans	716	705	1 421
60-64 ans	712	805	1 517	60-64 ans	694	775	1 469	60-64 ans	647	706	1 353
65-69 ans	406	421	827	65-69 ans	443	461	903	65-69 ans	508	528	1 037
70-74 ans	464	512	976	70-74 ans	444	497	941	70-74 ans	401	455	856
75-79 ans	213	185	398	75-79 ans	239	207	446	75-79 ans	279	243	522
80 ans & +	625	632	1 257	80 ans & +	551	565	1 116	80 ans & +	478	498	977
ND	0	0	0	ND	-	-	-	ND	-	-	-
Total	48 280	48 570	96 850	Total	49 893	50 007	99 900	Total	51 600	51 530	103 131

Source : INSAE/DED

SAVALOU

Tableau PO-6E : Population de Savalou entre 2002 et 2004

2002				2003				2004			
Groupe d'âges	Masculin	Féminin	Total	Groupe d'âges	Masculin	Féminin	Total	Groupe d'âges	Masculin	Féminin	Total
00-04 ans	10 173	9 846	20 019	00-04 ans	10 477	10 109	20 586	00-04 ans	10 887	10 474	21 361
05-09 ans	9 321	9 091	18 412	05-09 ans	9 409	9 263	18 672	05-09 ans	9 402	9 317	18 718
10-14 ans	6 873	6 155	13 028	10-14 ans	7 351	6 611	13 962	10-14 ans	7 860	7 146	15 006
15-19 ans	4 909	5 209	10 118	15-19 ans	5 204	5 308	10 512	15-19 ans	5 509	5 439	10 948
20-24 ans	3 444	4 867	8 311	20-24 ans	3 576	4 864	8 440	20-24 ans	3 757	4 864	8 621
25-29 ans	3 270	4 586	7 856	25-29 ans	3 299	4 703	8 002	25-29 ans	3 306	4 763	8 069
30-34 ans	2 823	3 144	5 967	30-34 ans	2 925	3 347	6 271	30-34 ans	3 032	3 590	6 622
35-39 ans	2 034	2 596	4 630	35-39 ans	2 110	2 683	4 793	35-39 ans	2 186	2 757	4 944
40-44 ans	1 531	1 961	3 492	40-44 ans	1 599	2 077	3 677	40-44 ans	1 666	2 198	3 863
45-49 ans	1 173	1 480	2 653	45-49 ans	1 222	1 551	2 772	45-49 ans	1 285	1 641	2 926
50-54 ans	1 104	1 334	2 438	50-54 ans	1 149	1 395	2 543	50-54 ans	1 170	1 425	2 595
55-59 ans	602	791	1 393	55-59 ans	649	851	1 500	55-59 ans	732	972	1 704
60-64 ans	832	1 062	1 894	60-64 ans	812	1 023	1 835	60-64 ans	757	934	1 691
65-69 ans	454	653	1 107	65-69 ans	496	715	1 211	65-69 ans	570	821	1 391
70-74 ans	586	677	1 263	70-74 ans	562	657	1 219	70-74 ans	507	603	1 110
75-79 ans	264	269	533	75-79 ans	296	302	598	75-79 ans	346	354	700
80 ans & +	765	863	1 628	80 ans & +	680	774	1 453	80 ans & +	591	683	1 274
ND	5	2	7	ND	-	-	-	ND	-	-	-
Total	50 163	54 586	104 749	Total	51 815	56 233	108 047	Total	53 561	57 981	111 542

Source : INSAE/DED

SAVE

Tableau PO-6F : Population de Savè entre 2002 et 2004

2002				2003				2004			
Groupe d'âges	Masculin	Féminin	Total	Groupe d'âges	Masculin	Féminin	Total	Groupe d'âges	Masculin	Féminin	Total
00-04 ans	5 658	5 563	11 221	00-04 ans	5 818	5 703	11 521	00-04 ans	6 036	5 899	11 935
05-09 ans	5 770	5 393	11 163	05-09 ans	5 816	5 486	11 302	05-09 ans	5 801	5 509	11 311
10-14 ans	4 668	3 912	8 580	10-14 ans	4 985	4 195	9 180	10-14 ans	5 322	4 527	9 849
15-19 ans	3 443	3 229	6 672	15-19 ans	3 644	3 286	6 930	15-19 ans	3 852	3 361	7 212
20-24 ans	2 594	3 211	5 805	20-24 ans	2 689	3 204	5 894	20-24 ans	2 820	3 199	6 019
25-29 ans	2 083	2 774	4 857	25-29 ans	2 098	2 840	4 939	25-29 ans	2 099	2 872	4 971
30-34 ans	2 098	2 289	4 387	30-34 ans	2 170	2 433	4 603	30-34 ans	2 246	2 606	4 851
35-39 ans	1 708	1 728	3 436	35-39 ans	1 769	1 783	3 552	35-39 ans	1 830	1 829	3 660
40-44 ans	1 470	1 359	2 829	40-44 ans	1 533	1 437	2 971	40-44 ans	1 594	1 518	3 112
45-49 ans	1 000	980	1 980	45-49 ans	1 040	1 025	2 065	45-49 ans	1 092	1 083	2 175
50-54 ans	976	821	1 797	50-54 ans	1 014	857	1 871	50-54 ans	1 031	874	1 905
55-59 ans	586	491	1 077	55-59 ans	631	528	1 158	55-59 ans	710	601	1 312
60-64 ans	609	652	1 261	60-64 ans	594	627	1 221	60-64 ans	552	571	1 124
65-69 ans	377	396	773	65-69 ans	411	433	844	65-69 ans	471	496	968
70-74 ans	341	402	743	70-74 ans	326	390	716	70-74 ans	294	357	651
75-79 ans	172	171	343	75-79 ans	193	191	384	75-79 ans	225	224	449
80 ans & +	396	422	818	80 ans & +	357	379	736	80 ans & +	310	334	644
ND	9	2	11	ND	-	-	-	ND	-	-	-
Total	33 958	33 795	67 753	Total	35 088	34 798	69 886	Total	36 285	35 862	72 147

Source : INSAE/DED

DEPARTEMENT : COUFFO

Tableau PO-7 : Population du Couffo entre 2002 et 2004

2002				2003				2004			
Groupe d'âges	Masculin	Féminin	Total	Groupe d'âges	Masculin	Féminin	Total	Groupe d'âges	Masculin	Féminin	Total
00-04 ans	49 457	49 392	98 849	00-04 ans	50 939	50 717	101 656	00-04 ans	52 971	52 587	105 558
05-09 ans	54 577	52 571	107 148	05-09 ans	55 100	53 569	108 669	05-09 ans	55 095	53 921	109 016
10-14 ans	36 325	31 848	68 173	10-14 ans	38 857	34 209	73 066	10-14 ans	41 578	37 006	78 584
15-19 ans	23 470	23 119	46 589	15-19 ans	24 882	23 563	48 444	15-19 ans	26 362	24 159	50 521
20-24 ans	13 242	22 585	35 827	20-24 ans	13 751	22 574	36 326	20-24 ans	14 456	22 592	37 048
25-29 ans	14 331	24 889	39 220	25-29 ans	14 459	25 526	39 984	25-29 ans	14 501	25 871	40 371
30-34 ans	10 881	17 031	27 912	30-34 ans	11 274	18 130	29 404	30-34 ans	11 695	19 465	31 160
35-39 ans	9 923	15 898	25 821	35-39 ans	10 294	16 434	26 728	35-39 ans	10 676	16 899	27 575
40-44 ans	7 113	10 613	17 726	40-44 ans	7 431	11 243	18 674	40-44 ans	7 745	11 905	19 650
45-49 ans	5 576	7 809	13 385	45-49 ans	5 807	8 182	13 989	45-49 ans	6 112	8 666	14 778
50-54 ans	4 937	6 561	11 498	50-54 ans	5 136	6 861	11 997	50-54 ans	5 234	7 016	12 250
55-59 ans	2 378	3 057	5 435	55-59 ans	2 563	3 290	5 853	55-59 ans	2 895	3 758	6 653
60-64 ans	3 803	5 072	8 875	60-64 ans	3 713	4 887	8 600	60-64 ans	3 463	4 462	7 925
65-69 ans	1 728	2 406	4 134	65-69 ans	1 886	2 635	4 521	65-69 ans	2 170	3 028	5 198
70-74 ans	1 736	2 602	4 338	70-74 ans	1 664	2 526	4 190	70-74 ans	1 504	2 320	3 824
75-79 ans	794	994	1 788	75-79 ans	892	1 114	2 006	75-79 ans	1 042	1 309	2 352
80 ans & +	3 769	4 086	7 855	80 ans & +	3 317	3 650	6 968	80 ans & +	2 885	3 227	6 112
ND	10	3	13	ND	-	-	-	ND	-	-	-
Total	244 050	280 536	524 586	Total	251 965	289 110	541 075	Total	260 382	298 193	558 575

Source : INSAE/DED

APLAHOUE

Tableau PO-7A : Population d'Aplahoué entre 2002 et 2004

2002				2003				2004			
Groupe d'âges	Masculin	Féminin	Total	Groupe d'âges	Masculin	Féminin	Total	Groupe d'âges	Masculin	Féminin	Total
00-04 ans	11 251	11 189	22 440	00-04 ans	11 586	11 487	23 074	00-04 ans	12 045	11 907	23 952
05-09 ans	11 508	11 253	22 761	05-09 ans	11 616	11 465	23 081	05-09 ans	11 612	11 537	23 149
10-14 ans	7 521	7 083	14 604	10-14 ans	8 044	7 607	15 651	10-14 ans	8 605	8 226	16 831
15-19 ans	5 493	5 571	11 064	15-19 ans	5 822	5 677	11 499	15-19 ans	6 167	5 819	11 986
20-24 ans	3 316	5 630	8 946	20-24 ans	3 443	5 626	9 069	20-24 ans	3 618	5 629	9 248
25-29 ans	3 760	5 902	9 662	25-29 ans	3 793	6 052	9 845	25-29 ans	3 803	6 132	9 935
30-34 ans	2 783	3 672	6 455	30-34 ans	2 883	3 908	6 791	30-34 ans	2 990	4 195	7 185
35-39 ans	2 438	3 296	5 734	35-39 ans	2 529	3 407	5 935	35-39 ans	2 622	3 502	6 124
40-44 ans	1 654	2 156	3 810	40-44 ans	1 728	2 284	4 011	40-44 ans	1 800	2 417	4 218
45-49 ans	1 307	1 527	2 834	45-49 ans	1 361	1 600	2 961	45-49 ans	1 432	1 694	3 126
50-54 ans	1 082	1 281	2 363	50-54 ans	1 126	1 339	2 465	50-54 ans	1 147	1 369	2 516
55-59 ans	559	625	1 184	55-59 ans	603	673	1 275	55-59 ans	680	768	1 448
60-64 ans	780	965	1 745	60-64 ans	761	930	1 691	60-64 ans	710	849	1 559
65-69 ans	377	489	866	65-69 ans	411	535	947	65-69 ans	473	615	1 088
70-74 ans	350	487	837	70-74 ans	335	473	808	70-74 ans	303	434	737
75-79 ans	133	166	299	75-79 ans	149	186	335	75-79 ans	174	219	393
80 ans & +	660	718	1 378	80 ans & +	584	642	1 225	80 ans & +	507	567	1 075
ND	5	1	6	ND	-	-	-	ND	-	-	-
Total	54 977	62 011	116 988	Total	56 775	63 890	120 665	Total	58 688	65 880	124 568

Source : INSAE/DED

DJAKOTOME

Tableau PO-7B : Population de Djakotomè entre 2002 et 2004

2002				2003				2004			
Groupe d'âges	Masculin	Féminin	Total	Groupe d'âges	Masculin	Féminin	Total	Groupe d'âges	Masculin	Féminin	Total
00-04 ans	9 404	9 282	18 686	00-04 ans	9 689	9 534	19 223	00-04 ans	10 081	9 892	19 973
05-09 ans	10 704	9 913	20 617	05-09 ans	10 810	10 105	20 915	05-09 ans	10 816	10 177	20 993
10-14 ans	6 727	5 463	12 190	10-14 ans	7 198	5 870	13 068	10-14 ans	7 707	6 354	14 061
15-19 ans	4 180	3 897	8 077	15-19 ans	4 433	3 973	8 406	15-19 ans	4 699	4 076	8 776
20-24 ans	2 298	4 031	6 329	20-24 ans	2 387	4 031	6 418	20-24 ans	2 511	4 036	6 547
25-29 ans	2 458	4 659	7 117	25-29 ans	2 481	4 780	7 261	25-29 ans	2 489	4 847	7 337
30-34 ans	1 824	3 249	5 073	30-34 ans	1 890	3 460	5 350	30-34 ans	1 962	3 717	5 679
35-39 ans	1 685	2 984	4 669	35-39 ans	1 749	3 086	4 834	35-39 ans	1 815	3 175	4 989
40-44 ans	1 368	2 042	3 410	40-44 ans	1 430	2 164	3 594	40-44 ans	1 491	2 293	3 784
45-49 ans	1 025	1 439	2 464	45-49 ans	1 068	1 508	2 576	45-49 ans	1 124	1 598	2 723
50-54 ans	915	1 263	2 178	50-54 ans	952	1 321	2 274	50-54 ans	971	1 352	2 323
55-59 ans	387	545	932	55-59 ans	417	587	1 004	55-59 ans	472	671	1 142
60-64 ans	750	998	1 748	60-64 ans	733	962	1 695	60-64 ans	684	879	1 562
65-69 ans	280	411	691	65-69 ans	306	450	756	65-69 ans	352	518	870
70-74 ans	289	452	741	70-74 ans	277	439	716	70-74 ans	251	403	654
75-79 ans	154	182	336	75-79 ans	173	204	377	75-79 ans	202	240	442
80 ans & +	740	732	1 472	80 ans & +	651	655	1 305	80 ans & +	566	579	1 145
ND	1	1	2	ND	-	-	-	-	-	-	-
Total	45 189	51 543	96 732	Total	46 644	53 128	99 773	Total	48 193	54 806	102 999

Source : INSAE/DED

DOGBO

Tableau PO-7C : Population de Dogbo entre 2002 et 2004

2002				2003				2004			
Groupe d'âges	Masculin	Féminin	Total	Groupe d'âges	Masculin	Féminin	Total	Groupe d'âges	Masculin	Féminin	Total
00-04 ans	6 510	6 395	12 905	00-04 ans	6 703	6 564	13 267	00-04 ans	6 967	6 804	13 771
05-09 ans	7 556	7 131	14 687	05-09 ans	7 626	7 264	14 890	05-09 ans	7 622	7 309	14 931
10-14 ans	5 667	4 738	10 405	10-14 ans	6 060	5 087	11 147	10-14 ans	6 482	5 501	11 983
15-19 ans	4 011	3 244	7 255	15-19 ans	4 251	3 305	7 556	15-19 ans	4 502	3 387	7 889
20-24 ans	2 234	3 076	5 310	20-24 ans	2 319	3 073	5 393	20-24 ans	2 437	3 075	5 512
25-29 ans	2 119	3 487	5 606	25-29 ans	2 137	3 575	5 712	25-29 ans	2 142	3 622	5 764
30-34 ans	1 705	2 586	4 291	30-34 ans	1 766	2 752	4 518	30-34 ans	1 831	2 953	4 785
35-39 ans	1 624	2 466	4 090	35-39 ans	1 684	2 548	4 232	35-39 ans	1 746	2 619	4 365
40-44 ans	1 101	1 692	2 793	40-44 ans	1 150	1 792	2 942	40-44 ans	1 198	1 897	3 095
45-49 ans	867	1 308	2 175	45-49 ans	903	1 370	2 273	45-49 ans	950	1 451	2 400
50-54 ans	749	1 083	1 832	50-54 ans	779	1 132	1 911	50-54 ans	794	1 157	1 951
55-59 ans	347	477	824	55-59 ans	374	513	887	55-59 ans	422	586	1 008
60-64 ans	588	884	1 472	60-64 ans	574	852	1 425	60-64 ans	535	777	1 312
65-69 ans	291	421	712	65-69 ans	318	461	778	65-69 ans	365	529	895
70-74 ans	311	471	782	70-74 ans	298	457	755	70-74 ans	269	420	689
75-79 ans	152	182	334	75-79 ans	171	204	375	75-79 ans	199	240	439
80 ans & +	695	777	1 472	80 ans & +	611	694	1 305	80 ans & +	531	614	1 145
ND	1	1	2	ND	-	-	-	ND	-	-	-
Total	36 528	40 419	76 947	Total	37 722	41 644	79 366	Total	38 992	42 940	81 933

Source : INSAE/DED

KLOUEKANME

Tableau PO-7D : Population de Klouékanmè entre 2002 et 2004

2002				2003				2004			
Groupe d'âges	Masculin	Féminin	Total	Groupe d'âges	Masculin	Féminin	Total	Groupe d'âges	Masculin	Féminin	Total
00-04 ans	8 929	8 815	17 744	00-04 ans	9 193	9 048	18 242	00-04 ans	9 556	9 378	18 935
05-09 ans	9 612	9 641	19 253	05-09 ans	9 701	9 821	19 522	05-09 ans	9 696	9 881	19 578
10-14 ans	6 569	6 341	12 910	10-14 ans	7 025	6 809	13 833	10-14 ans	7 514	7 363	14 876
15-19 ans	4 031	4 400	8 431	15-19 ans	4 272	4 483	8 755	15-19 ans	4 524	4 595	9 119
20-24 ans	2 184	3 962	6 146	20-24 ans	2 267	3 959	6 226	20-24 ans	2 383	3 960	6 343
25-29 ans	2 413	4 299	6 712	25-29 ans	2 434	4 407	6 841	25-29 ans	2 440	4 465	6 905
30-34 ans	1 868	2 952	4 820	30-34 ans	1 935	3 141	5 076	30-34 ans	2 006	3 372	5 378
35-39 ans	1 632	2 893	4 525	35-39 ans	1 692	2 990	4 682	35-39 ans	1 755	3 073	4 827
40-44 ans	1 224	1 787	3 011	40-44 ans	1 278	1 892	3 171	40-44 ans	1 332	2 003	3 335
45-49 ans	1 024	1 326	2 350	45-49 ans	1 066	1 389	2 455	45-49 ans	1 122	1 470	2 592
50-54 ans	906	1 145	2 051	50-54 ans	942	1 197	2 139	50-54 ans	960	1 223	2 183
55-59 ans	425	499	924	55-59 ans	458	537	995	55-59 ans	517	613	1 130
60-64 ans	624	810	1 434	60-64 ans	609	780	1 389	60-64 ans	568	712	1 280
65-69 ans	296	385	681	65-69 ans	323	421	745	65-69 ans	371	484	856
70-74 ans	275	431	706	70-74 ans	263	418	682	70-74 ans	238	384	622
75-79 ans	127	152	279	75-79 ans	143	170	313	75-79 ans	167	200	367
80 ans & +	654	692	1 346	80 ans & +	575	618	1 192	80 ans & +	500	546	1 045
ND	1	0	1	ND	-	-	-	ND	-	-	-
Total	42 794	50 530	93 324	Total	44 176	52 081	96 257	Total	45 647	53 723	99 371

Source : INSAE/DED

LALO

Tableau PO-7E : Population de Lalo entre 2002 et 2004

2002				2003				2004			
Groupe d'âges	Masculin	Féminin	Total	Groupe d'âges	Masculin	Féminin	Total	Groupe d'âges	Masculin	Féminin	Total
00-04 ans	7 463	7 693	15 156	00-04 ans	7 692	7 905	15 597	00-04 ans	8 005	8 203	16 208
05-09 ans	8 647	8 206	16 853	05-09 ans	8 736	8 367	17 103	05-09 ans	8 742	8 429	17 171
10-14 ans	5 555	4 554	10 109	10-14 ans	5 946	4 895	10 841	10-14 ans	6 368	5 299	11 667
15-19 ans	3 258	3 394	6 652	15-19 ans	3 456	3 461	6 918	15-19 ans	3 665	3 552	7 217
20-24 ans	1 901	3 361	5 262	20-24 ans	1 975	3 362	5 337	20-24 ans	2 078	3 367	5 445
25-29 ans	2 154	3 758	5 912	25-29 ans	2 175	3 857	6 031	25-29 ans	2 183	3 912	6 095
30-34 ans	1 589	2 536	4 125	30-34 ans	1 647	2 701	4 349	30-34 ans	1 710	2 903	4 613
35-39 ans	1 478	2 384	3 862	35-39 ans	1 534	2 466	4 000	35-39 ans	1 592	2 538	4 130
40-44 ans	1 007	1 656	2 663	40-44 ans	1 053	1 755	2 808	40-44 ans	1 098	1 860	2 958
45-49 ans	759	1 248	2 007	45-49 ans	791	1 308	2 100	45-49 ans	833	1 387	2 220
50-54 ans	721	981	1 702	50-54 ans	751	1 027	1 777	50-54 ans	766	1 051	1 816
55-59 ans	386	475	861	55-59 ans	416	512	928	55-59 ans	471	585	1 055
60-64 ans	635	836	1 471	60-64 ans	620	806	1 427	60-64 ans	579	737	1 316
65-69 ans	263	376	639	65-69 ans	287	412	699	65-69 ans	331	474	805
70-74 ans	300	454	754	70-74 ans	288	441	729	70-74 ans	260	405	666
75-79 ans	145	180	325	75-79 ans	163	202	365	75-79 ans	191	237	428
80 ans & +	632	699	1 331	80 ans & +	556	624	1 180	80 ans & +	484	553	1 036
ND	1	0	1	ND	-	-	-	ND	-	-	-
Total	36 894	42 791	79 685	Total	38 087	44 102	82 190	Total	39 356	45 492	84 848

Source : INSAE/DED

TOVIKLIN

Tableau PO-7F : Population de Toviklin entre 2002 et 2004

2002				2003				2004			
Groupe d'âges	Masculin	Féminin	Total	Groupe d'âges	Masculin	Féminin	Total	Groupe d'âges	Masculin	Féminin	Total
00-04 ans	5 900	6 018	11 918	00-04 ans	6 076	6 178	12 254	00-04 ans	6 316	6 404	12 720
05-09 ans	6 550	6 427	12 977	05-09 ans	6 611	6 548	13 159	05-09 ans	6 609	6 589	13 198
10-14 ans	4 286	3 669	7 955	10-14 ans	4 584	3 940	8 524	10-14 ans	4 903	4 261	9 164
15-19 ans	2 497	2 613	5 110	15-19 ans	2 647	2 663	5 309	15-19 ans	2 803	2 729	5 532
20-24 ans	1 309	2 525	3 834	20-24 ans	1 359	2 523	3 882	20-24 ans	1 428	2 524	3 953
25-29 ans	1 427	2 784	4 211	25-29 ans	1 439	2 855	4 294	25-29 ans	1 443	2 892	4 336
30-34 ans	1 112	2 036	3 148	30-34 ans	1 152	2 167	3 319	30-34 ans	1 195	2 326	3 520
35-39 ans	1 066	1 875	2 941	35-39 ans	1 106	1 938	3 043	35-39 ans	1 146	1 992	3 138
40-44 ans	759	1 280	2 039	40-44 ans	793	1 356	2 148	40-44 ans	826	1 435	2 261
45-49 ans	594	961	1 555	45-49 ans	619	1 007	1 625	45-49 ans	651	1 066	1 717
50-54 ans	564	808	1 372	50-54 ans	587	845	1 431	50-54 ans	598	864	1 461
55-59 ans	274	436	710	55-59 ans	295	469	764	55-59 ans	333	536	869
60-64 ans	426	579	1 005	60-64 ans	416	558	974	60-64 ans	388	509	897
65-69 ans	221	324	545	65-69 ans	241	355	596	65-69 ans	277	408	685
70-74 ans	211	307	518	70-74 ans	202	298	500	70-74 ans	183	274	456
75-79 ans	83	132	215	75-79 ans	93	148	241	75-79 ans	109	174	283
80 ans & +	388	468	856	80 ans & +	341	418	759	80 ans & +	297	369	666
ND	1	0	1	ND	-	-	-	ND	-	-	-
Total	27 668	33 242	60 910	Total	28 561	34 264	62 825	Total	29 505	35 352	64 856

Source : INSAE/DED

DEPARTEMENT : DONGA

Tableau PO-8 : Population de Donga entre 2002 et 2004

2002				2003				2004			
Groupe d'âges	Masculin	Féminin	Total	Groupe d'âges	Masculin	Féminin	Total	Groupe d'âges	Masculin	Féminin	Total
00-04 ans	31 250	30 631	61 881	00-04 ans	32 179	31 445	63 625	00-04 ans	33 437	32 581	66 018
05-09 ans	34 809	32 065	66 874	05-09 ans	35 135	32 666	67 801	05-09 ans	35 105	32 856	67 961
10-14 ans	24 356	18 522	42 878	10-14 ans	26 048	19 891	45 938	10-14 ans	27 851	21 500	49 351
15-19 ans	17 129	14 531	31 660	15-19 ans	18 155	14 806	32 962	15-19 ans	19 221	15 170	34 391
20-24 ans	11 506	14 778	26 284	20-24 ans	11 946	14 768	26 714	20-24 ans	12 549	14 768	27 317
25-29 ans	10 323	14 335	24 658	25-29 ans	10 413	14 698	25 111	25-29 ans	10 435	14 886	25 321
30-34 ans	8 592	10 819	19 411	30-34 ans	8 900	11 514	20 415	30-34 ans	9 225	12 353	21 579
35-39 ans	7 808	9 086	16 894	35-39 ans	8 098	9 390	17 488	35-39 ans	8 392	9 649	18 041
40-44 ans	6 343	6 910	13 253	40-44 ans	6 625	7 318	13 944	40-44 ans	6 900	7 744	14 643
45-49 ans	5 278	5 335	10 613	45-49 ans	5 496	5 588	11 084	45-49 ans	5 779	5 915	11 694
50-54 ans	4 176	4 101	8 277	50-54 ans	4 344	4 288	8 631	50-54 ans	4 423	4 381	8 804
55-59 ans	2 746	2 547	5 293	55-59 ans	2 960	2 741	5 700	55-59 ans	3 339	3 128	6 468
60-64 ans	3 129	3 156	6 285	60-64 ans	3 054	3 040	6 095	60-64 ans	2 847	2 774	5 620
65-69 ans	1 839	1 856	3 695	65-69 ans	2 007	2 032	4 039	65-69 ans	2 307	2 334	4 640
70-74 ans	2 052	2 076	4 128	70-74 ans	1 966	2 015	3 982	70-74 ans	1 776	1 849	3 625
75-79 ans	1 024	991	2 015	75-79 ans	1 150	1 111	2 260	75-79 ans	1 343	1 304	2 647
80 ans & +	2 973	2 971	5 944	80 ans & +	2 623	2 654	5 278	80 ans & +	2 280	2 345	4 625
ND	16	3	19	ND	-	-	-	ND	-	-	-
Total	175 349	174 713	350 062	Total	181 098	179 967	361 065	Total	187 207	185 536	372 743

Source : INSAE/DED

BASSILA

Tableau PO-8A : Population de Bassila entre 2002 et 2004

2002				2003				2004			
Groupe d'âges	Masculin	Féminin	Total	Groupe d'âges	Masculin	Féminin	Total	Groupe d'âges	Masculin	Féminin	Total
00-04 ans	6 019	6 064	12 083	00-04 ans	6 193	6 220	12 413	00-04 ans	6 431	6 440	12 871
05-09 ans	7 092	6 466	13 558	05-09 ans	7 153	6 582	13 735	05-09 ans	7 142	6 616	13 758
10-14 ans	5 308	4 094	9 402	10-14 ans	5 672	4 393	10 065	10-14 ans	6 061	4 745	10 806
15-19 ans	3 999	3 271	7 270	15-19 ans	4 235	3 330	7 566	15-19 ans	4 481	3 410	7 891
20-24 ans	2 466	2 974	5 440	20-24 ans	2 558	2 970	5 528	20-24 ans	2 685	2 968	5 653
25-29 ans	2 076	2 904	4 980	25-29 ans	2 092	2 975	5 068	25-29 ans	2 095	3 011	5 107
30-34 ans	1 704	2 223	3 927	30-34 ans	1 764	2 364	4 128	30-34 ans	1 827	2 535	4 361
35-39 ans	1 533	1 872	3 405	35-39 ans	1 589	1 933	3 522	35-39 ans	1 645	1 985	3 630
40-44 ans	1 294	1 536	2 830	40-44 ans	1 350	1 625	2 976	40-44 ans	1 405	1 719	3 124
45-49 ans	1 072	1 080	2 152	45-49 ans	1 115	1 130	2 246	45-49 ans	1 172	1 196	2 368
50-54 ans	773	794	1 567	50-54 ans	803	829	1 633	50-54 ans	818	847	1 664
55-59 ans	517	460	977	55-59 ans	557	495	1 051	55-59 ans	628	564	1 192
60-64 ans	603	640	1 243	60-64 ans	588	616	1 204	60-64 ans	548	562	1 109
65-69 ans	281	321	602	65-69 ans	306	351	658	65-69 ans	352	403	755
70-74 ans	316	352	668	70-74 ans	303	341	644	70-74 ans	273	313	586
75-79 ans	153	172	325	75-79 ans	172	193	364	75-79 ans	200	226	426
80 ans & +	506	563	1 069	80 ans & +	444	502	946	80 ans & +	385	443	829
ND	-	-	-	ND	-	-	-	ND	-	-	-
Total	35 722	35 789	71 511	Total	36 894	36 851	73 745	Total	38 148	37 982	76 131

Source : INSAE/DED

COPARGO

Tableau PO-8B : Population de Copargo entre 2002 et 2004

2002				2003				2004			
Groupe d'âges	Masculin	Féminin	Total	Groupe d'âges	Masculin	Féminin	Total	Groupe d'âges	Masculin	Féminin	Total
00-04 ans	4 870	4 736	9 606	00-04 ans	5 025	4 872	9 896	00-04 ans	5 231	5 057	10 287
05-09 ans	5 313	4 731	10 044	05-09 ans	5 373	4 829	10 203	05-09 ans	5 379	4 866	10 245
10-14 ans	3 131	2 247	5 378	10-14 ans	3 355	2 418	5 773	10-14 ans	3 594	2 618	6 212
15-19 ans	2 071	1 724	3 795	15-19 ans	2 199	1 760	3 960	15-19 ans	2 333	1 807	4 139
20-24 ans	1 521	2 117	3 638	20-24 ans	1 582	2 120	3 702	20-24 ans	1 665	2 124	3 789
25-29 ans	1 434	1 962	3 396	25-29 ans	1 449	2 016	3 465	25-29 ans	1 455	2 045	3 500
30-34 ans	1 148	1 514	2 662	30-34 ans	1 192	1 615	2 806	30-34 ans	1 237	1 735	2 973
35-39 ans	1 122	1 300	2 422	35-39 ans	1 166	1 346	2 512	35-39 ans	1 211	1 386	2 596
40-44 ans	843	937	1 780	40-44 ans	882	994	1 877	40-44 ans	920	1 054	1 975
45-49 ans	812	850	1 662	45-49 ans	847	892	1 739	45-49 ans	892	946	1 838
50-54 ans	664	661	1 325	50-54 ans	692	692	1 384	50-54 ans	706	709	1 415
55-59 ans	414	423	837	55-59 ans	447	456	903	55-59 ans	505	522	1 027
60-64 ans	558	552	1 110	60-64 ans	546	533	1 079	60-64 ans	510	487	997
65-69 ans	350	387	737	65-69 ans	383	425	807	65-69 ans	441	488	929
70-74 ans	406	348	754	70-74 ans	390	338	728	70-74 ans	353	311	664
75-79 ans	219	196	415	75-79 ans	246	220	466	75-79 ans	288	259	547
80 ans & +	661	597	1 258	80 ans & +	581	534	1 115	80 ans & +	506	473	979
ND	-	-	-	ND	-	-	-	ND	-	-	-
Total	25 538	25 282	50 820	Total	26 356	26 060	52 416	Total	27 226	26 886	54 112

Source : INSAE/DED

DJOUGOU

Tableau PO-8C : Population de Djougou entre 2002 et 2004

2002				2003				2004			
Groupe d'âges	Masculin	Féminin	Total	Groupe d'âges	Masculin	Féminin	Total	Groupe d'âges	Masculin	Féminin	Total
00-04 ans	16 361	15 967	32 328	00-04 ans	16 849	16 393	33 242	00-04 ans	17 510	16 988	34 498
05-09 ans	17 689	16 448	34 137	05-09 ans	17 856	16 758	34 614	05-09 ans	17 844	16 858	34 702
10-14 ans	12 354	9 595	21 949	10-14 ans	13 213	10 305	23 518	10-14 ans	14 130	11 141	25 271
15-19 ans	8 942	7 867	16 809	15-19 ans	9 479	8 017	17 496	15-19 ans	10 037	8 215	18 251
20-24 ans	6 098	7 924	14 022	20-24 ans	6 332	7 919	14 251	20-24 ans	6 652	7 921	14 573
25-29 ans	5 652	7 693	13 345	25-29 ans	5 702	7 889	13 590	25-29 ans	5 715	7 991	13 705
30-34 ans	4 685	5 725	10 410	30-34 ans	4 853	6 094	10 947	30-34 ans	5 032	6 539	11 570
35-39 ans	4 177	4 716	8 893	35-39 ans	4 332	4 875	9 207	35-39 ans	4 491	5 009	9 500
40-44 ans	3 431	3 505	6 936	40-44 ans	3 584	3 713	7 297	40-44 ans	3 733	3 929	7 662
45-49 ans	2 776	2 586	5 362	45-49 ans	2 891	2 709	5 600	45-49 ans	3 040	2 868	5 908
50-54 ans	2 170	2 029	4 199	50-54 ans	2 257	2 121	4 379	50-54 ans	2 299	2 168	4 467
55-59 ans	1 429	1 233	2 662	55-59 ans	1 540	1 327	2 867	55-59 ans	1 738	1 515	3 253
60-64 ans	1 587	1 481	3 068	60-64 ans	1 549	1 427	2 976	60-64 ans	1 444	1 302	2 746
65-69 ans	880	787	1 667	65-69 ans	961	862	1 822	65-69 ans	1 104	990	2 094
70-74 ans	1 029	1 072	2 101	70-74 ans	986	1 041	2 027	70-74 ans	891	955	1 846
75-79 ans	506	469	975	75-79 ans	568	526	1 094	75-79 ans	664	617	1 281
80 ans & +	1 516	1 511	3 027	80 ans & +	1 331	1 349	2 679	80 ans & +	1 156	1 192	2 348
ND	-	-	-	ND	-	-	-	ND	-	-	-
Total	91 287	90 608	181 895	Total	94 284	93 323	187 607	Total	97 480	96 195	193 675

Source : INSAE/DED

OUAKE

Tableau PO-8D : Population de Ouaké entre 2002 et 2004

2002				2003				2004			
Groupe d'âges	Masculin	Féminin	Total	Groupe d'âges	Masculin	Féminin	Total	Groupe d'âges	Masculin	Féminin	Total
00-04 ans	4 000	3 864	7 864	00-04 ans	4 113	3 961	8 074	00-04 ans	4 267	4 098	8 365
05-09 ans	4 715	4 420	9 135	05-09 ans	4 752	4 497	9 249	05-09 ans	4 741	4 515	9 256
10-14 ans	3 563	2 586	6 149	10-14 ans	3 805	2 773	6 578	10-14 ans	4 062	2 993	7 055
15-19 ans	2 117	1 669	3 786	15-19 ans	2 241	1 698	3 939	15-19 ans	2 368	1 737	4 106
20-24 ans	1 421	1 763	3 184	20-24 ans	1 473	1 759	3 233	20-24 ans	1 545	1 757	3 302
25-29 ans	1 161	1 776	2 937	25-29 ans	1 169	1 818	2 988	25-29 ans	1 170	1 839	3 009
30-34 ans	1 055	1 357	2 412	30-34 ans	1 091	1 442	2 533	30-34 ans	1 129	1 545	2 674
35-39 ans	976	1 198	2 174	35-39 ans	1 011	1 236	2 247	35-39 ans	1 046	1 268	2 314
40-44 ans	775	932	1 707	40-44 ans	808	986	1 794	40-44 ans	840	1 041	1 882
45-49 ans	618	819	1 437	45-49 ans	643	857	1 499	45-49 ans	675	905	1 580
50-54 ans	569	617	1 186	50-54 ans	591	644	1 235	50-54 ans	601	657	1 258
55-59 ans	386	431	817	55-59 ans	415	463	879	55-59 ans	468	528	996
60-64 ans	381	483	864	60-64 ans	371	465	836	60-64 ans	346	423	769
65-69 ans	328	361	689	65-69 ans	357	395	752	65-69 ans	410	453	863
70-74 ans	301	304	605	70-74 ans	288	295	583	70-74 ans	260	270	530
75-79 ans	146	154	300	75-79 ans	164	172	336	75-79 ans	191	202	393
80 ans & +	290	300	590	80 ans & +	254	267	522	80 ans & +	221	236	456
ND	-	-	-	ND	-	-	-	ND	-	-	-
Total	22 802	23 034	45 836	Total	23 548	23 729	47 277	Total	24 339	24 466	48 806

Source : INSAE/DED

DEPARTEMENT : LITTORAL

Tableau PO-9 : Population de Cotonou entre 2002 et 2004

2002				2003				2004			
Groupe d'âges	Masculin	Féminin	Total	Groupe d'âges	Masculin	Féminin	Total	Groupe d'âges	Masculin	Féminin	Total
00-04 ans	40 760	40 034	80 794	00-04 ans	41 863	40 992	82 854	00-04 ans	43 359	42 334	85 693
05-09 ans	32 917	37 854	70 771	05-09 ans	33 139	38 463	71 602	05-09 ans	33 004	38 562	71 566
10-14 ans	32 332	42 593	74 925	10-14 ans	34 488	45 621	80 109	10-14 ans	36 756	49 154	85 910
15-19 ans	35 654	43 231	78 885	15-19 ans	37 692	43 936	81 628	15-19 ans	39 775	44 869	84 644
20-24 ans	41 487	43 758	85 245	20-24 ans	42 961	43 614	86 575	20-24 ans	44 983	43 473	88 456
25-29 ans	38 954	38 203	77 157	25-29 ans	39 190	39 070	78 259	25-29 ans	39 147	39 440	78 587
30-34 ans	30 457	26 200	56 657	30-34 ans	31 467	27 812	59 279	30-34 ans	32 511	29 741	62 253
35-39 ans	22 419	19 524	41 943	35-39 ans	23 190	20 126	43 316	35-39 ans	23 955	20 612	44 568
40-44 ans	15 429	14 131	29 560	40-44 ans	16 073	14 927	31 001	40-44 ans	16 685	15 744	32 429
45-49 ans	10 745	10 980	21 725	45-49 ans	11 159	11 472	22 631	45-49 ans	11 697	12 102	23 799
50-54 ans	8 043	8 003	16 046	50-54 ans	8 344	8 345	16 690	50-54 ans	8 470	8 499	16 969
55-59 ans	4 837	4 769	9 606	55-59 ans	5 200	5 118	10 318	55-59 ans	5 848	5 823	11 671
60-64 ans	3 699	4 233	7 932	60-64 ans	3 601	4 067	7 669	60-64 ans	3 346	3 699	7 044
65-69 ans	2 220	2 854	5 074	65-69 ans	2 417	3 117	5 533	65-69 ans	2 768	3 567	6 336
70-74 ans	1 505	2 269	3 774	70-74 ans	1 438	2 197	3 635	70-74 ans	1 295	2 010	3 304
75-79 ans	744	1 296	2 040	75-79 ans	833	1 449	2 282	75-79 ans	970	1 696	2 666
80 ans & +	908	1 991	2 899	80 ans & +	846	1 780	2 626	80 ans & +	732	1 568	2 300
ND	-	-	-	ND	-	-	-	ND	-	-	-
Total	323 168	341 932	665 100	Total	333 901	352 105	686 006	Total	345 300	362 893	708 193

Source : INSAE/DED

DEPARTEMENT : MONO

Tableau PO-10 : Population du Mono entre 2002 et 2004

2002				2003				2004			
Groupe d'âges	Masculin	Féminin	Total	Groupe d'âges	Masculin	Féminin	Total	Groupe d'âges	Masculin	Féminin	Total
00-04 ans	29 693	29 036	58 729	00-04 ans	30 566	29 798	60 364	00-04 ans	31 745	30 859	62 604
05-09 ans	33 010	29 671	62 681	05-09 ans	33 308	30 217	63 525	05-09 ans	33 264	30 378	63 642
10-14 ans	27 044	21 210	48 254	10-14 ans	28 913	22 769	51 682	10-14 ans	30 900	24 601	55 500
15-19 ans	18 354	15 415	33 769	15-19 ans	19 447	15 702	35 149	15-19 ans	20 579	16 080	36 658
20-24 ans	11 394	14 479	25 873	20-24 ans	11 826	14 464	26 290	20-24 ans	12 416	14 457	26 874
25-29 ans	10 026	15 148	25 174	25-29 ans	10 110	15 527	25 636	25-29 ans	10 126	15 717	25 844
30-34 ans	8 691	11 503	20 194	30-34 ans	9 000	12 238	21 238	30-34 ans	9 324	13 124	22 448
35-39 ans	7 693	10 674	18 367	35-39 ans	7 976	11 028	19 004	35-39 ans	8 262	11 326	19 587
40-44 ans	6 204	7 823	14 027	40-44 ans	6 478	8 283	14 760	40-44 ans	6 743	8 760	15 503
45-49 ans	4 912	6 364	11 276	45-49 ans	5 113	6 664	11 777	45-49 ans	5 374	7 050	12 424
50-54 ans	4 251	5 023	9 274	50-54 ans	4 420	5 250	9 670	50-54 ans	4 499	5 361	9 860
55-59 ans	2 398	3 004	5 402	55-59 ans	2 584	3 231	5 815	55-59 ans	2 914	3 687	6 600
60-64 ans	2 955	4 214	7 169	60-64 ans	2 884	4 058	6 942	60-64 ans	2 686	3 701	6 387
65-69 ans	1 769	2 629	4 398	65-69 ans	1 930	2 877	4 808	65-69 ans	2 217	3 303	5 520
70-74 ans	2 050	2 918	4 968	70-74 ans	1 964	2 832	4 795	70-74 ans	1 772	2 597	4 370
75-79 ans	1 071	1 545	2 616	75-79 ans	1 202	1 731	2 933	75-79 ans	1 403	2 032	3 435
80 ans & +	3 450	4 402	7 852	80 ans & +	3 037	3 929	6 967	80 ans & +	2 638	3 470	6 108
ND	-	-	-	ND	-	-	-	ND	-	-	-
Total	174 977	185 060	360 037	Total	180 755	190 599	371 354	Total	186 863	196 502	383 365

Source : INSAE/DED

ATHIEME

Tableau PO-10A : Population d'Athiémé entre 2002 et 2004

2002				2003				2004			
Groupe d'âges	Masculin	Féminin	Total	Groupe d'âges	Masculin	Féminin	Total	Groupe d'âges	Masculin	Féminin	Total
00-04 ans	3 510	3 336	6 846	00-04 ans	3 614	3 424	7 038	00-04 ans	3 754	3 547	7 300
05-09 ans	3 686	3 318	7 004	05-09 ans	3 720	3 380	7 099	05-09 ans	3 715	3 398	7 114
10-14 ans	2 890	2 304	5 194	10-14 ans	3 090	2 474	5 564	10-14 ans	3 303	2 673	5 976
15-19 ans	1 871	1 574	3 445	15-19 ans	1 983	1 604	3 586	15-19 ans	2 098	1 642	3 741
20-24 ans	1 155	1 628	2 783	20-24 ans	1 199	1 627	2 825	20-24 ans	1 259	1 626	2 885
25-29 ans	1 187	1 665	2 852	25-29 ans	1 197	1 707	2 904	25-29 ans	1 199	1 728	2 927
30-34 ans	1 033	1 280	2 313	30-34 ans	1 070	1 362	2 432	30-34 ans	1 109	1 461	2 569
35-39 ans	876	1 139	2 015	35-39 ans	908	1 177	2 085	35-39 ans	941	1 209	2 150
40-44 ans	641	799	1 440	40-44 ans	669	846	1 515	40-44 ans	697	895	1 592
45-49 ans	496	708	1 204	45-49 ans	516	741	1 258	45-49 ans	543	785	1 327
50-54 ans	463	537	1 000	50-54 ans	482	561	1 043	50-54 ans	490	573	1 064
55-59 ans	267	328	595	55-59 ans	288	353	641	55-59 ans	325	403	727
60-64 ans	315	453	768	60-64 ans	307	436	744	60-64 ans	286	398	684
65-69 ans	181	285	466	65-69 ans	198	312	509	65-69 ans	227	358	585
70-74 ans	199	313	512	70-74 ans	191	304	494	70-74 ans	172	279	451
75-79 ans	99	154	253	75-79 ans	111	173	284	75-79 ans	130	203	332
80 ans & +	340	451	791	80 ans & +	299	403	702	80 ans & +	260	356	616
ND	0	0	0	ND	-	-	-	ND	-	-	-
Total	19 209	20 272	39 481	Total	19 841	20 882	40 724	Total	20 508	21 532	42 041

Source : INSAE/DED

BOPA

Tableau PO-10B : Population de Bopa entre 2002 et 2004

2002				2003				2004			
Groupe d'âges	Masculin	Féminin	Total	Groupe d'âges	Masculin	Féminin	Total	Groupe d'âges	Masculin	Féminin	Total
00-04 ans	6 506	6 580	13 086	00-04 ans	6 713	6 769	13 481	00-04 ans	6 991	7 028	14 019
05-09 ans	7 373	6 430	13 803	05-09 ans	7 457	6 564	14 021	05-09 ans	7 467	6 616	14 083
10-14 ans	5 044	3 542	8 586	10-14 ans	5 405	3 811	9 217	10-14 ans	5 792	4 129	9 921
15-19 ans	2 785	2 589	5 374	15-19 ans	2 958	2 643	5 601	15-19 ans	3 138	2 714	5 852
20-24 ans	1 630	2 654	4 284	20-24 ans	1 696	2 657	4 353	20-24 ans	1 785	2 663	4 449
25-29 ans	1 731	2 904	4 635	25-29 ans	1 750	2 984	4 733	25-29 ans	1 757	3 028	4 785
30-34 ans	1 454	2 252	3 706	30-34 ans	1 509	2 402	3 911	30-34 ans	1 568	2 582	4 150
35-39 ans	1 365	2 089	3 454	35-39 ans	1 418	2 163	3 582	35-39 ans	1 473	2 228	3 701
40-44 ans	1 099	1 470	2 569	40-44 ans	1 150	1 560	2 710	40-44 ans	1 200	1 654	2 855
45-49 ans	919	1 223	2 142	45-49 ans	959	1 284	2 243	45-49 ans	1 010	1 362	2 372
50-54 ans	872	901	1 773	50-54 ans	909	944	1 853	50-54 ans	928	967	1 894
55-59 ans	445	497	942	55-59 ans	481	536	1 016	55-59 ans	543	613	1 156
60-64 ans	674	784	1 458	60-64 ans	659	757	1 416	60-64 ans	616	692	1 308
65-69 ans	343	470	813	65-69 ans	375	516	891	65-69 ans	432	593	1 025
70-74 ans	534	536	1 070	70-74 ans	513	521	1 034	70-74 ans	464	479	944
75-79 ans	260	299	559	75-79 ans	292	336	628	75-79 ans	342	395	738
80 ans & +	992	1 022	2 014	80 ans & +	875	914	1 790	80 ans & +	762	810	1 572
ND	-	-	-	ND	-	-	-	ND	-	-	-
Total	34 026	36 242	70 268	Total	35 119	37 360	72 480	Total	36 270	38 554	74 824

Source : INSAE/DED

COME

Tableau PO-10C : Population de Comè entre 2002 et 2004

2002				2003				2004			
Groupe d'âges	Masculin	Féminin	Total	Groupe d'âges	Masculin	Féminin	Total	Masculin	Féminin	Total	Masculin
00-04 ans	3 956	4 014	7 970	00-04 ans	4 067	4 114	8 181	00-04 ans	4 218	4 254	8 472
05-09 ans	4 816	4 291	9 107	05-09 ans	4 853	4 364	9 218	05-09 ans	4 840	4 381	9 221
10-14 ans	4 705	3 813	8 518	10-14 ans	5 024	4 088	9 112	10-14 ans	5 361	4 410	9 771
15-19 ans	3 764	2 701	6 465	15-19 ans	3 983	2 748	6 731	15-19 ans	4 208	2 810	7 018
20-24 ans	2 316	2 440	4 756	20-24 ans	2 401	2 434	4 835	20-24 ans	2 517	2 430	4 946
25-29 ans	1 621	2 369	3 990	25-29 ans	1 632	2 425	4 058	25-29 ans	1 633	2 451	4 084
30-34 ans	1 417	1 824	3 241	30-34 ans	1 465	1 938	3 404	30-34 ans	1 516	2 075	3 591
35-39 ans	1 209	1 712	2 921	35-39 ans	1 252	1 766	3 018	35-39 ans	1 295	1 811	3 106
40-44 ans	985	1 355	2 340	40-44 ans	1 027	1 433	2 460	40-44 ans	1 068	1 513	2 581
45-49 ans	764	1 091	1 855	45-49 ans	794	1 141	1 935	45-49 ans	834	1 205	2 039
50-54 ans	738	952	1 690	50-54 ans	766	994	1 760	50-54 ans	779	1 013	1 792
55-59 ans	395	525	920	55-59 ans	425	564	989	55-59 ans	479	642	1 121
60-64 ans	456	747	1 203	60-64 ans	444	718	1 163	60-64 ans	413	654	1 068
65-69 ans	301	482	783	65-69 ans	328	527	855	65-69 ans	376	604	980
70-74 ans	312	521	833	70-74 ans	298	505	803	70-74 ans	269	462	731
75-79 ans	169	317	486	75-79 ans	189	355	544	75-79 ans	221	416	637
80 ans & +	523	792	1 315	80 ans & +	460	706	1 166	80 ans & +	399	623	1 021
ND	-	-	-	ND	-	-	-	ND	-	-	-
Total	28 450	29 946	58 396	Total	29 410	30 821	60 231	Total	30 424	31 755	62 179

Source : INSAE/DED

GRAND-POPO

Tableau PO-10D : Population de Grand-Popo entre 2002 et 2004

2002				2003				2004			
Groupe d'âges	Masculin	Féminin	Total	Groupe d'âges	Masculin	Féminin	Total	Groupe d'âges	Masculin	Féminin	Total
00-04 ans	2 961	2 799	5 760	00-04 ans	3 044	2 869	5 913	00-04 ans	3 155	2 964	6 119
05-09 ans	3 246	2 904	6 150	05-09 ans	3 271	2 954	6 224	05-09 ans	3 260	2 963	6 222
10-14 ans	2 973	2 367	5 340	10-14 ans	3 174	2 538	5 712	10-14 ans	3 385	2 736	6 121
15-19 ans	1 979	1 669	3 648	15-19 ans	2 094	1 698	3 792	15-19 ans	2 211	1 735	3 946
20-24 ans	1 321	1 548	2 869	20-24 ans	1 369	1 544	2 914	20-24 ans	1 434	1 540	2 975
25-29 ans	1 125	1 613	2 738	25-29 ans	1 133	1 651	2 784	25-29 ans	1 132	1 668	2 800
30-34 ans	1 037	1 421	2 458	30-34 ans	1 072	1 510	2 582	30-34 ans	1 109	1 616	2 724
35-39 ans	946	1 232	2 178	35-39 ans	979	1 271	2 251	35-39 ans	1 012	1 303	2 315
40-44 ans	821	1 038	1 859	40-44 ans	856	1 098	1 954	40-44 ans	889	1 158	2 047
45-49 ans	602	773	1 375	45-49 ans	626	808	1 434	45-49 ans	656	853	1 510
50-54 ans	473	725	1 198	50-54 ans	491	757	1 248	50-54 ans	499	771	1 270
55-59 ans	340	524	864	55-59 ans	366	563	929	55-59 ans	412	641	1 052
60-64 ans	383	602	985	60-64 ans	373	579	952	60-64 ans	347	527	874
65-69 ans	295	504	799	65-69 ans	321	551	872	65-69 ans	368	631	999
70-74 ans	238	468	706	70-74 ans	228	454	681	70-74 ans	205	415	620
75-79 ans	192	298	490	75-79 ans	215	333	549	75-79 ans	251	390	641
80 ans & +	321	596	917	80 ans & +	282	531	813	80 ans & +	245	468	713
ND	-	-	-	ND	-	-	-	ND	-	-	-
Total	19 254	21 081	40 335	Total	19 896	21 708	41 603	Total	20 570	22 379	42 949

Source : INSAE/DED

HOUEYOGBE

Tableau PO-10E : Population de Houéyogbé entre 2002 et 2004

2002				2003				2004			
Groupe d'âges	Masculin	Féminin	Total	Groupe d'âges	Masculin	Féminin	Total	Groupe d'âges	Masculin	Féminin	Total
00-04 ans	6 149	5 969	12 118	00-04 ans	6 333	6 129	12 462	00-04 ans	6 583	6 352	12 936
05-09 ans	7 249	6 477	13 726	05-09 ans	7 318	6 600	13 918	05-09 ans	7 315	6 641	13 955
10-14 ans	5 968	4 544	10 512	10-14 ans	6 384	4 881	11 265	10-14 ans	6 828	5 278	12 106
15-19 ans	3 614	2 979	6 593	15-19 ans	3 831	3 036	6 867	15-19 ans	4 058	3 112	7 169
20-24 ans	1 857	2 672	4 529	20-24 ans	1 928	2 671	4 599	20-24 ans	2 026	2 672	4 698
25-29 ans	1 811	3 029	4 840	25-29 ans	1 827	3 106	4 934	25-29 ans	1 832	3 147	4 979
30-34 ans	1 597	2 343	3 940	30-34 ans	1 655	2 494	4 149	30-34 ans	1 716	2 677	4 392
35-39 ans	1 479	2 397	3 876	35-39 ans	1 534	2 478	4 012	35-39 ans	1 591	2 547	4 137
40-44 ans	1 273	1 629	2 902	40-44 ans	1 330	1 726	3 056	40-44 ans	1 385	1 827	3 212
45-49 ans	1 058	1 362	2 420	45-49 ans	1 102	1 427	2 529	45-49 ans	1 159	1 511	2 670
50-54 ans	828	1 032	1 860	50-54 ans	861	1 079	1 941	50-54 ans	878	1 103	1 981
55-59 ans	470	652	1 122	55-59 ans	507	702	1 208	55-59 ans	572	801	1 373
60-64 ans	648	971	1 619	60-64 ans	633	936	1 568	60-64 ans	590	854	1 444
65-69 ans	370	502	872	65-69 ans	404	550	954	65-69 ans	464	632	1 096
70-74 ans	474	684	1 158	70-74 ans	454	664	1 118	70-74 ans	410	610	1 020
75-79 ans	226	298	524	75-79 ans	254	334	588	75-79 ans	297	392	689
80 ans & +	838	1 038	1 876	80 ans & +	743	927	1 670	80 ans & +	646	819	1 465
ND	5	0	5	ND	-	-	-	ND	-	-	-
Total	35 914	38 578	74 492	Total	37 098	39 739	76 836	Total	38 348	40 973	79 322

Source : INSAE/DED

LOKOSSA

Tableau PO-10F : Population de Lokossa entre 2002 et 2004

2002				2003				2004			
Groupe d'âges	Masculin	Féminin	Total	Groupe d'âges	Masculin	Féminin	Total	Groupe d'âges	Masculin	Féminin	Total
00-04 ans	6 611	6 338	12 949	00-04 ans	6 798	6 498	13 296	00-04 ans	7 054	6 722	13 776
05-09 ans	6 640	6 251	12 891	05-09 ans	6 693	6 359	13 052	05-09 ans	6 677	6 387	13 064
10-14 ans	5 464	4 640	10 104	10-14 ans	5 836	4 976	10 812	10-14 ans	6 230	5 371	11 601
15-19 ans	4 341	3 903	8 244	15-19 ans	4 595	3 972	8 566	15-19 ans	4 857	4 063	8 920
20-24 ans	3 115	3 537	6 652	20-24 ans	3 230	3 530	6 759	20-24 ans	3 388	3 525	6 912
25-29 ans	2 551	3 568	6 119	25-29 ans	2 570	3 653	6 223	25-29 ans	2 571	3 695	6 266
30-34 ans	2 153	2 383	4 536	30-34 ans	2 227	2 533	4 760	30-34 ans	2 305	2 713	5 018
35-39 ans	1 818	2 105	3 923	35-39 ans	1 883	2 173	4 055	35-39 ans	1 948	2 229	4 177
40-44 ans	1 385	1 532	2 917	40-44 ans	1 445	1 620	3 065	40-44 ans	1 502	1 712	3 214
45-49 ans	1 073	1 207	2 280	45-49 ans	1 116	1 263	2 378	45-49 ans	1 172	1 334	2 506
50-54 ans	877	876	1 753	50-54 ans	911	915	1 826	50-54 ans	926	933	1 859
55-59 ans	481	478	959	55-59 ans	518	514	1 031	55-59 ans	583	585	1 169
60-64 ans	479	657	1 136	60-64 ans	467	632	1 099	60-64 ans	435	576	1 010
65-69 ans	279	386	665	65-69 ans	304	422	726	65-69 ans	349	484	833
70-74 ans	293	396	689	70-74 ans	280	384	664	70-74 ans	253	352	605
75-79 ans	125	179	304	75-79 ans	140	200	340	75-79 ans	163	235	398
80 ans & +	436	503	939	80 ans & +	386	450	836	80 ans & +	335	397	732
ND	3	2	5	ND	-	-	-	ND	-	-	-
Total	38 124	38 941	77 065	Total	39 398	40 093	79 490	Total	40 749	41 313	82 061

Source : INSAE/DED

DEPARTEMENT : OUEME

Tableau PO-11 : Population de l'Ouémé entre 2002 et 2004

2002				2003				2004			
Groupe d'âges	Masculin	Féminin	Total	Groupe d'âges	Masculin	Féminin	Total	Groupe d'âges	Masculin	Féminin	Total
00-04 ans	58 142	55 382	113 524	00-04 ans	59 777	56 766	116 543	00-04 ans	62 002	58 709	120 711
05-09 ans	57 133	53 526	110 659	05-09 ans	57 577	54 444	112 022	05-09 ans	57 425	54 662	112 087
10-14 ans	48 114	45 616	93 730	10-14 ans	51 376	48 910	100 285	10-14 ans	54 833	52 773	107 606
15-19 ans	36 499	37 853	74 352	15-19 ans	38 625	38 510	77 135	15-19 ans	40 819	39 384	80 203
20-24 ans	28 056	37 849	65 905	20-24 ans	29 083	37 763	66 846	20-24 ans	30 495	37 696	68 191
25-29 ans	25 281	34 421	59 702	25-29 ans	25 460	35 238	60 699	25-29 ans	25 469	35 623	61 092
30-34 ans	20 471	24 975	45 446	30-34 ans	21 172	26 539	47 711	30-34 ans	21 906	28 421	50 327
35-39 ans	17 595	21 648	39 243	35-39 ans	18 219	22 338	40 558	35-39 ans	18 847	22 911	41 758
40-44 ans	15 070	16 923	31 993	40-44 ans	15 716	17 895	33 611	40-44 ans	16 337	18 901	35 238
45-49 ans	11 989	12 595	24 584	45-49 ans	12 464	13 173	25 637	45-49 ans	13 083	13 917	27 000
50-54 ans	9 644	10 283	19 927	50-54 ans	10 016	10 734	20 750	50-54 ans	10 181	10 948	21 128
55-59 ans	5 242	5 650	10 892	55-59 ans	5 641	6 070	11 711	55-59 ans	6 353	6 916	13 269
60-64 ans	5 455	7 546	13 001	60-64 ans	5 316	7 258	12 575	60-64 ans	4 946	6 610	11 556
65-69 ans	2 875	4 649	7 524	65-69 ans	3 133	5 082	8 215	65-69 ans	3 594	5 825	9 419
70-74 ans	2 877	4 608	7 485	70-74 ans	2 753	4 466	7 219	70-74 ans	2 481	4 091	6 572
75-79 ans	1 432	2 358	3 790	75-79 ans	1 605	2 639	4 244	75-79 ans	1 871	3 093	4 964
80 ans & +	3 357	5 633	8 990	80 ans & +	2 958	5 025	7 983	80 ans & +	2 566	4 431	6 997
ND	-	-	-	ND	-	-	-	ND	-	-	-
Total	349 251	381 521	730 772	Total	360 892	392 851	753 743	Total	373 209	404 912	778 121

Source : INSAE/DED

ADJARRA

Tableau PO-11A : Population d'Adjarra entre 2002 et 2004

2002				2003				2004			
Groupe d'âges	Masculin	Féminin	Total	Groupe d'âges	Masculin	Féminin	Total	Groupe d'âges	Masculin	Féminin	Total
00-04 ans	4 697	4 529	9 226	00-04 ans	4 827	4 640	9 467	00-04 ans	5 004	4 796	9 800
05-09 ans	4 970	4 434	9 404	05-09 ans	5 006	4 508	9 514	05-09 ans	4 990	4 524	9 514
10-14 ans	4 202	3 780	7 982	10-14 ans	4 485	4 051	8 536	10-14 ans	4 784	4 369	9 153
15-19 ans	2 939	2 970	5 909	15-19 ans	3 109	3 020	6 129	15-19 ans	3 284	3 087	6 371
20-24 ans	2 072	3 040	5 112	20-24 ans	2 147	3 032	5 178	20-24 ans	2 250	3 025	5 275
25-29 ans	1 967	2 850	4 817	25-29 ans	1 980	2 916	4 896	25-29 ans	1 980	2 947	4 926
30-34 ans	1 540	2 097	3 637	30-34 ans	1 592	2 227	3 819	30-34 ans	1 646	2 384	4 030
35-39 ans	1 430	1 888	3 318	35-39 ans	1 480	1 947	3 427	35-39 ans	1 530	1 996	3 526
40-44 ans	1 228	1 433	2 661	40-44 ans	1 280	1 515	2 795	40-44 ans	1 330	1 599	2 929
45-49 ans	1 060	1 021	2 081	45-49 ans	1 101	1 067	2 169	45-49 ans	1 156	1 127	2 283
50-54 ans	801	868	1 669	50-54 ans	831	906	1 737	50-54 ans	845	923	1 768
55-59 ans	453	468	921	55-59 ans	487	503	990	55-59 ans	548	572	1 121
60-64 ans	411	628	1 039	60-64 ans	400	604	1 004	60-64 ans	372	550	922
65-69 ans	250	494	744	65-69 ans	272	540	812	65-69 ans	312	618	931
70-74 ans	234	384	618	70-74 ans	224	372	596	70-74 ans	202	341	542
75-79 ans	105	200	305	75-79 ans	118	224	341	75-79 ans	137	262	399
80 ans & +	231	437	668	80 ans & +	203	390	593	80 ans & +	176	343	520
ND	-	-	-	ND	-	-	-	ND	-	-	-
Total	28 591	31 521	60 112	Total	29 543	32 460	62 003	Total	30 546	33 462	64 008

Source : INSAE/DED

ADJOHOUN

Tableau PO-11B : Population d'Adjohoun entre 2002 et 2004

2002				2003				2004			
Groupe d'âges	Masculin	Féminin	Total	Groupe d'âges	Masculin	Féminin	Total	Groupe d'âges	Masculin	Féminin	Total
00-04 ans	4 865	4 675	9 540	00-04 ans	5 011	4 801	9 812	00-04 ans	5 209	4 976	10 185
05-09 ans	4 867	4 064	8 931	05-09 ans	4 914	4 141	9 055	05-09 ans	4 912	4 167	9 079
10-14 ans	3 719	2 961	6 680	10-14 ans	3 979	3 181	7 159	10-14 ans	4 256	3 439	7 695
15-19 ans	2 498	2 482	4 980	15-19 ans	2 648	2 530	5 178	15-19 ans	2 805	2 593	5 398
20-24 ans	1 702	2 613	4 315	20-24 ans	1 768	2 612	4 380	20-24 ans	1 857	2 613	4 470
25-29 ans	1 584	2 403	3 987	25-29 ans	1 598	2 465	4 063	25-29 ans	1 602	2 497	4 099
30-34 ans	1 327	1 804	3 131	30-34 ans	1 375	1 921	3 296	30-34 ans	1 426	2 061	3 487
35-39 ans	1 245	1 641	2 886	35-39 ans	1 292	1 696	2 988	35-39 ans	1 339	1 744	3 083
40-44 ans	1 173	1 491	2 664	40-44 ans	1 226	1 580	2 805	40-44 ans	1 277	1 672	2 949
45-49 ans	993	1 037	2 030	45-49 ans	1 034	1 087	2 121	45-49 ans	1 088	1 150	2 239
50-54 ans	879	967	1 846	50-54 ans	915	1 011	1 926	50-54 ans	932	1 034	1 965
55-59 ans	471	478	949	55-59 ans	508	514	1 022	55-59 ans	573	587	1 161
60-64 ans	624	811	1 435	60-64 ans	609	782	1 391	60-64 ans	568	713	1 281
65-69 ans	266	407	673	65-69 ans	290	446	736	65-69 ans	334	512	846
70-74 ans	342	526	868	70-74 ans	328	511	839	70-74 ans	296	469	765
75-79 ans	153	240	393	75-79 ans	172	269	441	75-79 ans	201	316	517
80 ans & +	469	676	1 145	80 ans & +	414	604	1 018	80 ans & +	360	534	894
ND	-	-	-	ND	-	-	-	ND	-	-	-
Total	27 179	29 276	56 455	Total	28 080	30 149	58 229	Total	29 034	31 078	60 113

Source : INSAE/DED

AGUEGUES

Tableau PO-11C : Population des Aguégus entre 2002 et 2004

2002				2003				2004			
Groupe d'âges	Masculin	Féminin	Total	Groupe d'âges	Masculin	Féminin	Total	Groupe d'âges	Masculin	Féminin	Total
00-04 ans	2 479	2 397	4 876	00-04 ans	2 552	2 460	5 012	00-04 ans	2 652	2 549	5 202
05-09 ans	2 590	2 314	4 904	05-09 ans	2 613	2 357	4 970	05-09 ans	2 612	2 371	4 983
10-14 ans	1 987	1 524	3 511	10-14 ans	2 124	1 636	3 760	10-14 ans	2 272	1 769	4 041
15-19 ans	1 174	1 164	2 338	15-19 ans	1 244	1 186	2 430	15-19 ans	1 317	1 215	2 532
20-24 ans	854	1 303	2 157	20-24 ans	886	1 302	2 188	20-24 ans	931	1 302	2 233
25-29 ans	878	1 074	1 952	25-29 ans	885	1 101	1 986	25-29 ans	887	1 115	2 003
30-34 ans	689	820	1 509	30-34 ans	713	872	1 586	30-34 ans	740	936	1 676
35-39 ans	597	642	1 239	35-39 ans	619	663	1 282	35-39 ans	642	682	1 323
40-44 ans	493	549	1 042	40-44 ans	515	581	1 096	40-44 ans	536	615	1 151
45-49 ans	394	370	764	45-49 ans	410	387	798	45-49 ans	431	410	842
50-54 ans	411	340	751	50-54 ans	427	355	783	50-54 ans	435	363	798
55-59 ans	156	152	308	55-59 ans	168	163	332	55-59 ans	190	187	376
60-64 ans	250	253	503	60-64 ans	244	244	488	60-64 ans	227	222	450
65-69 ans	71	93	164	65-69 ans	77	102	179	65-69 ans	89	117	206
70-74 ans	145	125	270	70-74 ans	139	121	260	70-74 ans	125	111	237
75-79 ans	37	42	79	75-79 ans	42	47	89	75-79 ans	49	55	104
80 ans & +	128	155	283	80 ans & +	113	138	251	80 ans & +	98	122	221
ND	-	-	-	ND	-	-	-	ND	-	-	-
Total	13 333	13 317	26 650	Total	13 773	13 716	27 489	Total	14 235	14 143	28 378

Source : INSAE/DED

AKPRO-MISSRETE

Tableau PO-11D : Population d'Akpro-Missrété entre 2002 et 2004

2002				2003				2004			
Groupe d'âges	Masculin	Féminin	Total	Groupe d'âges	Masculin	Féminin	Total	Groupe d'âges	Masculin	Féminin	Total
00-04 ans	6 962	6 493	13 455	00-04 ans	7 167	6 663	13 830	00-04 ans	7 444	6 902	14 346
05-09 ans	6 498	5 789	12 287	05-09 ans	6 557	5 896	12 452	05-09 ans	6 549	5 928	12 477
10-14 ans	4 744	4 298	9 042	10-14 ans	5 072	4 614	9 686	10-14 ans	5 421	4 986	10 407
15-19 ans	2 959	3 209	6 168	15-19 ans	3 135	3 269	6 404	15-19 ans	3 318	3 348	6 666
20-24 ans	2 277	3 742	6 019	20-24 ans	2 363	3 738	6 101	20-24 ans	2 482	3 737	6 219
25-29 ans	2 323	3 677	6 000	25-29 ans	2 342	3 769	6 111	25-29 ans	2 347	3 816	6 162
30-34 ans	1 820	2 550	4 370	30-34 ans	1 885	2 713	4 598	30-34 ans	1 953	2 910	4 863
35-39 ans	1 540	2 052	3 592	35-39 ans	1 597	2 120	3 717	35-39 ans	1 654	2 178	3 832
40-44 ans	1 328	1 539	2 867	40-44 ans	1 387	1 629	3 016	40-44 ans	1 444	1 724	3 167
45-49 ans	1 026	1 116	2 142	45-49 ans	1 068	1 169	2 237	45-49 ans	1 123	1 236	2 359
50-54 ans	855	954	1 809	50-54 ans	889	997	1 886	50-54 ans	905	1 018	1 923
55-59 ans	447	537	984	55-59 ans	482	578	1 059	55-59 ans	543	659	1 202
60-64 ans	529	768	1 297	60-64 ans	516	740	1 256	60-64 ans	481	675	1 156
65-69 ans	226	338	564	65-69 ans	247	370	617	65-69 ans	283	425	708
70-74 ans	245	445	690	70-74 ans	235	432	667	70-74 ans	212	396	608
75-79 ans	121	254	375	75-79 ans	136	285	420	75-79 ans	159	334	493
80 ans & +	374	616	990	80 ans & +	330	550	880	80 ans & +	287	486	773
ND	-	-	-	ND	-	-	-	ND	-	-	-
Total	34 274	38 378	72 652	Total	35 406	39 531	74 937	Total	36 604	40 757	77 361

Source : INSAE/DED

AVRANKOU

Tableau PO-11E : Population d'Avrankou entre 2002 et 2004

2002				2003				2004			
Groupe d'âges	Masculin	Féminin	Total	Groupe d'âges	Masculin	Féminin	Total	Groupe d'âges	Masculin	Féminin	Total
00-04 ans	6 877	6 605	13 482	00-04 ans	7 076	6 775	13 851	00-04 ans	7 346	7 014	14 360
05-09 ans	6 970	6 226	13 196	05-09 ans	7 030	6 338	13 368	05-09 ans	7 018	6 369	13 387
10-14 ans	5 426	4 517	9 943	10-14 ans	5 798	4 847	10 645	10-14 ans	6 195	5 235	11 429
15-19 ans	3 614	3 709	7 323	15-19 ans	3 828	3 776	7 604	15-19 ans	4 049	3 866	7 915
20-24 ans	2 499	3 892	6 391	20-24 ans	2 593	3 886	6 479	20-24 ans	2 721	3 883	6 604
25-29 ans	2 446	3 987	6 433	25-29 ans	2 465	4 085	6 550	25-29 ans	2 468	4 133	6 602
30-34 ans	1 947	2 711	4 658	30-34 ans	2 015	2 883	4 898	30-34 ans	2 087	3 090	5 178
35-39 ans	1 928	2 586	4 514	35-39 ans	1 998	2 671	4 669	35-39 ans	2 069	2 742	4 811
40-44 ans	1 531	1 846	3 377	40-44 ans	1 598	1 954	3 551	40-44 ans	1 663	2 065	3 728
45-49 ans	1 375	1 444	2 819	45-49 ans	1 431	1 511	2 942	45-49 ans	1 503	1 598	3 101
50-54 ans	1 082	1 097	2 179	50-54 ans	1 125	1 146	2 271	50-54 ans	1 144	1 170	2 314
55-59 ans	514	630	1 144	55-59 ans	554	677	1 231	55-59 ans	624	773	1 397
60-64 ans	632	879	1 511	60-64 ans	616	846	1 463	60-64 ans	574	771	1 345
65-69 ans	337	615	952	65-69 ans	368	673	1 040	65-69 ans	422	772	1 194
70-74 ans	310	555	865	70-74 ans	297	538	835	70-74 ans	268	494	761
75-79 ans	162	265	427	75-79 ans	182	297	479	75-79 ans	212	348	560
80 ans & +	419	767	1 186	80 ans & +	370	685	1 054	80 ans & +	321	604	925
ND	-	-	-	ND	-	-	-	ND	-	-	-
Total	38 071	42 331	80 402	Total	39 341	43 589	82 930	Total	40 684	44 928	85 612

Source : INSAE/DED

BONOU

Tableau PO-11F : Population de Bonou entre 2002 et 2004

2002				2003				2004			
Groupe d'âges	Masculin	Féminin	Total	Groupe d'âges	Masculin	Féminin	Total	Groupe d'âges	Masculin	Féminin	Total
00-04 ans	2 763	2 703	5 466	00-04 ans	2 848	2 777	5 625	00-04 ans	2 960	2 879	5 839
05-09 ans	2 719	2 355	5 074	05-09 ans	2 747	2 401	5 148	05-09 ans	2 746	2 416	5 162
10-14 ans	1 927	1 478	3 405	10-14 ans	2 063	1 589	3 651	10-14 ans	2 207	1 718	3 925
15-19 ans	1 112	1 247	2 359	15-19 ans	1 180	1 272	2 451	15-19 ans	1 249	1 304	2 553
20-24 ans	763	1 423	2 186	20-24 ans	793	1 423	2 216	20-24 ans	833	1 424	2 257
25-29 ans	808	1 298	2 106	25-29 ans	816	1 332	2 148	25-29 ans	818	1 350	2 168
30-34 ans	687	1 049	1 736	30-34 ans	712	1 117	1 830	30-34 ans	739	1 199	1 938
35-39 ans	638	930	1 568	35-39 ans	662	962	1 624	35-39 ans	687	989	1 676
40-44 ans	565	759	1 324	40-44 ans	591	805	1 395	40-44 ans	615	852	1 467
45-49 ans	469	461	930	45-49 ans	489	483	972	45-49 ans	514	512	1 026
50-54 ans	397	488	885	50-54 ans	413	511	924	50-54 ans	421	522	943
55-59 ans	221	249	470	55-59 ans	238	268	507	55-59 ans	269	306	575
60-64 ans	312	391	703	60-64 ans	305	377	682	60-64 ans	284	344	628
65-69 ans	143	165	308	65-69 ans	156	181	337	65-69 ans	180	208	387
70-74 ans	172	258	430	70-74 ans	165	251	416	70-74 ans	149	230	379
75-79 ans	74	80	154	75-79 ans	83	90	173	75-79 ans	97	105	203
80 ans & +	270	282	552	80 ans & +	239	252	491	80 ans & +	239	253	492
ND	-	-	-	ND	-	-	-	ND	-	-	-
Total	14 040	15 616	29 656	Total	14 499	16 091	30 589	Total	15 008	16 611	31 619

Source : INSAE/DED

DANGBO

Tableau PO-11G : Population de Dangbo entre 2002 et 2004

2002				2003				2004			
Groupe d'âges	Masculin	Féminin	Total	Groupe d'âges	Masculin	Féminin	Total	Groupe d'âges	Masculin	Féminin	Total
00-04 ans	5 810	5 798	11 608	00-04 ans	5 984	5 953	11 937	00-04 ans	6 220	6 170	12 390
05-09 ans	6 114	5 192	11 306	05-09 ans	6 172	5 290	11 462	05-09 ans	6 169	5 323	11 492
10-14 ans	4 319	3 382	7 701	10-14 ans	4 620	3 632	8 252	10-14 ans	4 941	3 928	8 869
15-19 ans	2 619	2 811	5 430	15-19 ans	2 776	2 865	5 641	15-19 ans	2 940	2 936	5 876
20-24 ans	1 761	2 999	4 760	20-24 ans	1 829	2 997	4 826	20-24 ans	1 922	2 998	4 920
25-29 ans	2 096	3 013	5 109	25-29 ans	2 115	3 090	5 204	25-29 ans	2 120	3 130	5 250
30-34 ans	1 698	2 177	3 875	30-34 ans	1 759	2 317	4 076	30-34 ans	1 824	2 487	4 311
35-39 ans	1 555	2 036	3 591	35-39 ans	1 613	2 105	3 718	35-39 ans	1 672	2 163	3 835
40-44 ans	1 357	1 494	2 851	40-44 ans	1 418	1 583	3 000	40-44 ans	1 477	1 675	3 152
45-49 ans	1 080	1 175	2 255	45-49 ans	1 125	1 231	2 356	45-49 ans	1 183	1 303	2 487
50-54 ans	950	1 006	1 956	50-54 ans	988	1 052	2 040	50-54 ans	1 007	1 075	2 082
55-59 ans	455	504	959	55-59 ans	490	542	1 033	55-59 ans	554	619	1 173
60-64 ans	627	868	1 495	60-64 ans	612	836	1 448	60-64 ans	571	763	1 334
65-69 ans	333	495	828	65-69 ans	363	542	906	65-69 ans	418	623	1 041
70-74 ans	336	509	845	70-74 ans	322	494	816	70-74 ans	291	454	745
75-79 ans	161	253	414	75-79 ans	181	284	464	75-79 ans	211	333	544
80 ans & +	464	605	1 069	80 ans & +	410	541	950	80 ans & +	356	478	834
ND	-	-	-	ND	-	-	-	ND	-	-	-
Total	31 738	34 317	66 055	Total	32 776	35 354	68 131	Total	33 875	36 459	70 334

Source : INSAE/DED

PORTO-NOVO

Tableau PO-11H : Population de Porto-Novo entre 2002 et 2004

2002				2003				2004			
Groupe d'âges	Masculin	Féminin	Total	Groupe d'âges	Masculin	Féminin	Total	Groupe d'âges	Masculin	Féminin	Total
00-04 ans	14 587	13 392	27 979	00-04 ans	14 971	13 702	28 673	00-04 ans	15 492	14 138	29 630
05-09 ans	13 782	14 592	28 374	05-09 ans	13 865	14 816	28 680	05-09 ans	13 796	14 841	28 636
10-14 ans	14 168	16 013	30 181	10-14 ans	15 102	17 139	32 240	10-14 ans	16 080	18 449	34 530
15-19 ans	13 765	14 290	28 055	15-19 ans	14 541	14 512	29 053	15-19 ans	15 331	14 807	30 138
20-24 ans	11 600	12 617	24 217	20-24 ans	12 003	12 566	24 569	20-24 ans	12 557	12 514	25 071
25-29 ans	8 512	10 187	18 699	25-29 ans	8 557	10 410	18 968	25-29 ans	8 540	10 500	19 040
30-34 ans	6 866	7 678	14 544	30-34 ans	7 088	8 144	15 233	30-34 ans	7 317	8 701	16 019
35-39 ans	5 436	6 553	11 989	35-39 ans	5 619	6 750	12 369	35-39 ans	5 799	6 907	12 706
40-44 ans	4 857	5 377	10 234	40-44 ans	5 056	5 676	10 732	40-44 ans	5 244	5 981	11 225
45-49 ans	3 789	4 175	7 964	45-49 ans	3 932	4 359	8 291	45-49 ans	4 118	4 594	8 712
50-54 ans	2 847	3 300	6 147	50-54 ans	2 951	3 439	6 390	50-54 ans	2 993	3 499	6 492
55-59 ans	1 747	2 048	3 795	55-59 ans	1 877	2 196	4 073	55-59 ans	2 109	2 497	4 605
60-64 ans	1 409	2 134	3 543	60-64 ans	1 371	2 049	3 420	60-64 ans	1 272	1 862	3 134
65-69 ans	940	1 551	2 491	65-69 ans	1 023	1 693	2 715	65-69 ans	1 170	1 935	3 106
70-74 ans	778	1 342	2 120	70-74 ans	743	1 298	2 041	70-74 ans	668	1 187	1 855
75-79 ans	454	764	1 218	75-79 ans	508	853	1 361	75-79 ans	591	998	1 589
80 ans & +	553	1 439	1 992	80 ans & +	486	1 281	1 768	80 ans & +	421	1 127	1 548
Total	106 097	117 455	223 552	Total	109 693	120 884	230 576	Total	113 497	124 537	238 034

Source : INSAE/DED

SEME-KPODJI

Tableau_PO-11I : Population de Sèmè-Kpodji entre 2002 et 2004

2002				2003				2004			
Groupe d'âges	Masculin	Féminin	Total	Groupe d'âges	Masculin	Féminin	Total	Groupe d'âges	Masculin	Féminin	Total
00-04 ans	9 102	8 790	17 892	00-04 ans	9 354	9 006	18 360	00-04 ans	9 699	9 311	19 010
05-09 ans	8 623	8 560	17 183	05-09 ans	8 686	8 703	17 389	05-09 ans	8 661	8 735	17 396
10-14 ans	7 622	7 663	15 285	10-14 ans	8 135	8 213	16 348	10-14 ans	8 680	8 859	17 538
15-19 ans	5 819	5 971	11 790	15-19 ans	6 155	6 072	12 227	15-19 ans	6 503	6 208	12 711
20-24 ans	4 528	6 220	10 748	20-24 ans	4 692	6 203	10 895	20-24 ans	4 918	6 190	11 108
25-29 ans	4 667	5 932	10 599	25-29 ans	4 698	6 070	10 768	25-29 ans	4 698	6 135	10 833
30-34 ans	3 897	4 089	7 986	30-34 ans	4 029	4 343	8 372	30-34 ans	4 167	4 650	8 817
35-39 ans	3 226	3 320	6 546	35-39 ans	3 339	3 424	6 763	35-39 ans	3 453	3 511	6 964
40-44 ans	2 538	2 435	4 973	40-44 ans	2 646	2 574	5 219	40-44 ans	2 749	2 718	5 467
45-49 ans	1 803	1 796	3 599	45-49 ans	1 874	1 878	3 751	45-49 ans	1 966	1 983	3 949
50-54 ans	1 422	1 263	2 685	50-54 ans	1 476	1 318	2 794	50-54 ans	1 500	1 344	2 844
55-59 ans	778	584	1 362	55-59 ans	837	627	1 464	55-59 ans	942	714	1 657
60-64 ans	661	814	1 475	60-64 ans	644	783	1 427	60-64 ans	599	712	1 311
65-69 ans	309	491	800	65-69 ans	337	537	873	65-69 ans	386	615	1 001
70-74 ans	315	464	779	70-74 ans	301	450	751	70-74 ans	271	412	683
75-79 ans	165	260	425	75-79 ans	185	291	476	75-79 ans	215	341	556
80 ans & +	449	656	1 105	80 ans & +	396	585	980	80 ans & +	343	516	859
ND	-	-	-	ND	-	-	-	ND	-	-	-
Total	55 928	59 310	115 238	Total	57 783	61 075	118 858	Total	59 751	62 952	122 702

Source : INSAE/DED

DEPARTEMENT : PLATEAU

Tableau PO-12 : Population du Plateau entre 2002 et 2004

2002				2003				2004			
Groupe d'âges	Masculin	Féminin	Total	Groupe d'âges	Masculin	Féminin	Total	Groupe d'âges	Masculin	Féminin	Total
00-04 ans	35 942	35 223	71 165	00-04 ans	37 000	36 149	73 150	00-04 ans	38 432	37 440	75 873
05-09 ans	35 699	33 002	68 701	05-09 ans	36 023	33 611	69 634	05-09 ans	35 979	33 794	69 773
10-14 ans	26 120	23 508	49 628	10-14 ans	27 927	25 238	53 164	10-14 ans	29 848	27 270	57 119
15-19 ans	18 187	19 557	37 744	15-19 ans	19 271	19 922	39 193	15-19 ans	20 395	20 403	40 798
20-24 ans	12 943	20 408	33 351	20-24 ans	13 434	20 388	33 822	20-24 ans	14 107	20 381	34 487
25-29 ans	12 349	18 897	31 246	25-29 ans	12 453	19 371	31 823	25-29 ans	12 475	19 610	32 085
30-34 ans	10 216	13 575	23 791	30-34 ans	10 579	14 444	25 023	30-34 ans	10 962	15 490	26 452
35-39 ans	8 328	11 073	19 401	35-39 ans	8 635	11 441	20 075	35-39 ans	8 945	11 751	20 696
40-44 ans	7 626	9 107	16 733	40-44 ans	7 963	9 643	17 606	40-44 ans	8 290	10 199	18 489
45-49 ans	5 938	6 686	12 624	45-49 ans	6 181	7 002	13 183	45-49 ans	6 498	7 408	13 905
50-54 ans	5 241	5 676	10 917	50-54 ans	5 450	5 933	11 382	50-54 ans	5 548	6 059	11 607
55-59 ans	2 866	3 202	6 068	55-59 ans	3 088	3 444	6 532	55-59 ans	3 483	3 930	7 413
60-64 ans	3 694	4 404	8 098	60-64 ans	3 605	4 242	7 846	60-64 ans	3 358	3 868	7 227
65-69 ans	2 080	2 627	4 707	65-69 ans	2 270	2 875	5 145	65-69 ans	2 607	3 301	5 908
70-74 ans	2 193	2 529	4 722	70-74 ans	2 101	2 454	4 555	70-74 ans	1 896	2 251	4 148
75-79 ans	947	1 166	2 113	75-79 ans	1 063	1 306	2 369	75-79 ans	1 241	1 534	2 774
80 ans & +	2 748	3 333	6 081	80 ans & +	2 427	2 981	5 408	80 ans & +	2 108	2 633	4 741
ND	-	-	-	ND	-	-	-	ND	-	-	-
Total	193 135	213 981	407 116	Total	199 469	220 444	419 913	Total	206 171	227 323	433 494

Source : INSAE/DED

ADJA-OUERE

Tableau PO-12A : Population d'Adja-Ouèrè entre 2002 et 2004

2002				2003				2004			
Groupe d'âges	Masculin	Féminin	Total	Groupe d'âges	Masculin	Féminin	Total	Groupe d'âges	Masculin	Féminin	Total
00-04 ans	7 442	7 210	14 652	00-04 ans	7 666	7 404	15 070	00-04 ans	7 969	7 675	15 644
05-09 ans	7 315	6 799	14 114	05-09 ans	7 386	6 929	14 315	05-09 ans	7 383	6 972	14 355
10-14 ans	5 076	4 660	9 736	10-14 ans	5 430	5 006	10 436	10-14 ans	5 809	5 413	11 222
15-19 ans	3 775	4 034	7 809	15-19 ans	4 003	4 112	8 114	15-19 ans	4 239	4 215	8 454
20-24 ans	2 830	4 423	7 253	20-24 ans	2 939	4 421	7 361	20-24 ans	3 089	4 423	7 512
25-29 ans	2 746	3 899	6 645	25-29 ans	2 771	3 999	6 770	25-29 ans	2 778	4 052	6 830
30-34 ans	2 071	2 542	4 613	30-34 ans	2 146	2 706	4 852	30-34 ans	2 225	2 905	5 130
35-39 ans	1 612	2 040	3 652	35-39 ans	1 672	2 109	3 781	35-39 ans	1 734	2 168	3 902
40-44 ans	1 397	1 678	3 075	40-44 ans	1 460	1 778	3 237	40-44 ans	1 521	1 882	3 403
45-49 ans	1 061	1 162	2 223	45-49 ans	1 105	1 218	2 323	45-49 ans	1 163	1 289	2 452
50-54 ans	978	1 038	2 016	50-54 ans	1 018	1 086	2 103	50-54 ans	1 037	1 110	2 146
55-59 ans	519	543	1 062	55-59 ans	560	584	1 144	55-59 ans	632	667	1 299
60-64 ans	677	851	1 528	60-64 ans	661	820	1 481	60-64 ans	616	749	1 365
65-69 ans	374	418	792	65-69 ans	408	458	866	65-69 ans	469	526	995
70-74 ans	397	414	811	70-74 ans	381	402	783	70-74 ans	344	369	713
75-79 ans	156	178	334	75-79 ans	175	200	375	75-79 ans	205	234	439
80 ans & +	572	606	1 178	80 ans & +	505	542	1 048	80 ans & +	439	479	919
ND	-	-	-	ND	-	-	-	ND	-	-	-
Total	39 000	42 497	81 497	Total	40 286	43 774	84 060	Total	41 651	45 128	86 779

Source : INSAE/DED

IFANGNI

Tableau PO-12B : Population d'Ifangni entre 2002 et 2004

2002				2003				2004			
Groupe d'âges	Masculin	Féminin	Total	Groupe d'âges	Masculin	Féminin	Total	Groupe d'âges	Masculin	Féminin	Total
00-04 ans	5 994	5 910	11 904	00-04 ans	6 165	6 060	12 226	00-04 ans	6 398	6 271	12 668
05-09 ans	6 274	5 540	11 814	05-09 ans	6 326	5 638	11 963	05-09 ans	6 312	5 663	11 974
10-14 ans	4 822	4 207	9 029	10-14 ans	5 151	4 513	9 664	10-14 ans	5 500	4 871	10 372
15-19 ans	3 121	3 296	6 417	15-19 ans	3 304	3 355	6 659	15-19 ans	3 493	3 432	6 926
20-24 ans	2 037	3 376	5 413	20-24 ans	2 113	3 370	5 482	20-24 ans	2 216	3 365	5 581
25-29 ans	2 016	3 418	5 434	25-29 ans	2 031	3 501	5 532	25-29 ans	2 033	3 541	5 573
30-34 ans	1 590	2 388	3 978	30-34 ans	1 645	2 539	4 184	30-34 ans	1 703	2 720	4 423
35-39 ans	1 501	2 382	3 883	35-39 ans	1 555	2 459	4 014	35-39 ans	1 609	2 523	4 133
40-44 ans	1 321	1 741	3 062	40-44 ans	1 378	1 842	3 220	40-44 ans	1 433	1 946	3 380
45-49 ans	1 241	1 393	2 634	45-49 ans	1 291	1 458	2 748	45-49 ans	1 355	1 541	2 896
50-54 ans	979	1 056	2 035	50-54 ans	1 017	1 103	2 120	50-54 ans	1 034	1 125	2 160
55-59 ans	566	635	1 201	55-59 ans	609	682	1 292	55-59 ans	687	778	1 465
60-64 ans	612	821	1 433	60-64 ans	597	790	1 387	60-64 ans	555	720	1 275
65-69 ans	365	576	941	65-69 ans	398	630	1 028	65-69 ans	457	722	1 179
70-74 ans	371	555	926	70-74 ans	355	538	893	70-74 ans	320	493	813
75-79 ans	206	283	489	75-79 ans	231	317	548	75-79 ans	269	372	641
80 ans & +	411	595	1 006	80 ans & +	363	532	894	80 ans & +	315	469	784
ND	-	-	-	ND	-	-	-	ND	-	-	-
Total	33 432	38 174	71 606	Total	34 529	39 325	73 854	Total	35 691	40 552	76 243

Source : INSAE/DED

KETOU

Tableau PO-12C : Population de Kétou entre 2002 et 2004

2002				2003				2004			
Groupe d'âges	Masculin	Féminin	Total	Groupe d'âges	Masculin	Féminin	Total	Groupe d'âges	Masculin	Féminin	Total
00-04 ans	9 273	9 157	18 430	00-04 ans	9 551	9 403	18 953	00-04 ans	9 928	9 746	19 674
05-09 ans	9 095	8 541	17 636	05-09 ans	9 182	8 703	17 885	05-09 ans	9 178	8 757	17 935
10-14 ans	6 377	5 880	12 257	10-14 ans	6 821	6 316	13 137	10-14 ans	7 296	6 830	14 126
15-19 ans	4 484	4 969	9 453	15-19 ans	4 754	5 064	9 818	15-19 ans	5 035	5 191	10 225
20-24 ans	3 460	5 013	8 473	20-24 ans	3 593	5 011	8 604	20-24 ans	3 776	5 013	8 788
25-29 ans	3 250	4 591	7 841	25-29 ans	3 279	4 708	7 987	25-29 ans	3 287	4 770	8 057
30-34 ans	3 006	3 403	6 409	30-34 ans	3 114	3 623	6 737	30-34 ans	3 229	3 888	7 117
35-39 ans	2 163	2 256	4 419	35-39 ans	2 244	2 332	4 576	35-39 ans	2 326	2 397	4 723
40-44 ans	1 921	2 003	3 924	40-44 ans	2 007	2 122	4 129	40-44 ans	2 091	2 246	4 337
45-49 ans	1 267	1 270	2 537	45-49 ans	1 320	1 331	2 650	45-49 ans	1 388	1 409	2 797
50-54 ans	1 232	1 172	2 404	50-54 ans	1 282	1 226	2 507	50-54 ans	1 306	1 253	2 558
55-59 ans	599	600	1 199	55-59 ans	646	646	1 291	55-59 ans	729	737	1 466
60-64 ans	901	926	1 827	60-64 ans	880	892	1 772	60-64 ans	820	814	1 635
65-69 ans	401	405	806	65-69 ans	438	444	881	65-69 ans	503	509	1 013
70-74 ans	513	502	1 015	70-74 ans	492	487	979	70-74 ans	444	447	892
75-79 ans	201	204	405	75-79 ans	226	229	454	75-79 ans	264	269	532
80 ans & +	723	739	1 462	80 ans & +	639	661	1 300	80 ans & +	555	584	1 140
ND	-	-	-	ND	-	-	-	ND	-	-	-
Total	48 867	51 632	100 499	Total	50 466	53 196	103 663	Total	52 155	54 860	107 015

Source : INSAE/DED

POBE

Tableau PO-12D : Population de Pobè entre 2002 et 2004

2002				2003				2004			
Groupe d'âges	Masculin	Féminin	Total	Groupe d'âges	Masculin	Féminin	Total	Groupe d'âges	Masculin	Féminin	Total
00-04 ans	6 889	6 681	13 570	00-04 ans	7 086	6 851	13 937	00-04 ans	7 354	7 090	14 444
05-09 ans	6 979	6 830	13 809	05-09 ans	7 037	6 950	13 987	05-09 ans	7 022	6 982	14 005
10-14 ans	5 457	5 133	10 590	10-14 ans	5 830	5 506	11 336	10-14 ans	6 226	5 945	12 170
15-19 ans	4 169	4 121	8 290	15-19 ans	4 414	4 195	8 608	15-19 ans	4 667	4 292	8 960
20-24 ans	2 987	4 166	7 153	20-24 ans	3 098	4 159	7 256	20-24 ans	3 250	4 154	7 404
25-29 ans	2 722	3 827	6 549	25-29 ans	2 743	3 920	6 662	25-29 ans	2 745	3 965	6 710
30-34 ans	2 240	2 779	5 019	30-34 ans	2 318	2 954	5 272	30-34 ans	2 400	3 166	5 565
35-39 ans	1 819	2 274	4 093	35-39 ans	1 884	2 348	4 232	35-39 ans	1 951	2 409	4 360
40-44 ans	1 717	1 817	3 534	40-44 ans	1 791	1 922	3 714	40-44 ans	1 863	2 032	3 895
45-49 ans	1 241	1 341	2 582	45-49 ans	1 291	1 403	2 694	45-49 ans	1 356	1 483	2 839
50-54 ans	1 053	996	2 049	50-54 ans	1 094	1 040	2 134	50-54 ans	1 113	1 062	2 174
55-59 ans	521	610	1 131	55-59 ans	561	656	1 217	55-59 ans	632	747	1 380
60-64 ans	690	726	1 416	60-64 ans	673	699	1 371	60-64 ans	626	637	1 263
65-69 ans	404	494	898	65-69 ans	440	540	981	65-69 ans	506	620	1 125
70-74 ans	401	438	839	70-74 ans	384	425	809	70-74 ans	346	389	735
75-79 ans	145	186	331	75-79 ans	163	208	371	75-79 ans	190	244	434
80 ans & +	468	586	1 054	80 ans & +	413	524	937	80 ans & +	358	462	821
ND	-	-	-	ND	-	-	-	ND	-	-	-
Total	39 905	43 005	82 910	Total	41 219	44 300	85 518	Total	42 605	45 679	88 284

Source : INSAE/DED

SAKETE

Tableau PO-12E : Population de Sakété entre 2002 et 2004

2002				2003				2004			
Groupe d'âges	Masculin	Féminin	Total	Groupe d'âges	Masculin	Féminin	Total	Groupe d'âges	Masculin	Féminin	Total
00-04 ans	6 344	6 265	12 609	00-04 ans	6 533	6 432	12 965	00-04 ans	6 786	6 662	13 448
05-09 ans	6 036	5 292	11 328	05-09 ans	6 093	5 392	11 485	05-09 ans	6 086	5 421	11 507
10-14 ans	4 388	3 628	8 016	10-14 ans	4 693	3 896	8 590	10-14 ans	5 016	4 210	9 226
15-19 ans	2 638	3 137	5 775	15-19 ans	2 796	3 197	5 993	15-19 ans	2 959	3 274	6 233
20-24 ans	1 629	3 430	5 059	20-24 ans	1 691	3 428	5 119	20-24 ans	1 776	3 427	5 203
25-29 ans	1 615	3 162	4 777	25-29 ans	1 629	3 242	4 872	25-29 ans	1 632	3 283	4 915
30-34 ans	1 309	2 463	3 772	30-34 ans	1 356	2 622	3 978	30-34 ans	1 405	2 811	4 217
35-39 ans	1 233	2 121	3 354	35-39 ans	1 279	2 192	3 471	35-39 ans	1 325	2 252	3 577
40-44 ans	1 270	1 868	3 138	40-44 ans	1 327	1 979	3 305	40-44 ans	1 381	2 093	3 474
45-49 ans	1 128	1 520	2 648	45-49 ans	1 175	1 592	2 767	45-49 ans	1 235	1 685	2 919
50-54 ans	999	1 414	2 413	50-54 ans	1 039	1 478	2 518	50-54 ans	1 058	1 510	2 568
55-59 ans	661	814	1 475	55-59 ans	712	876	1 588	55-59 ans	804	999	1 803
60-64 ans	814	1 080	1 894	60-64 ans	795	1 041	1 835	60-64 ans	740	949	1 689
65-69 ans	536	734	1 270	65-69 ans	585	804	1 389	65-69 ans	672	923	1 595
70-74 ans	511	620	1 131	70-74 ans	490	602	1 092	70-74 ans	442	552	994
75-79 ans	239	315	554	75-79 ans	268	353	621	75-79 ans	313	414	728
80 ans & +	574	807	1 381	80 ans & +	507	722	1 229	80 ans & +	441	638	1 078
ND	-	-	-	ND	-	-	-	ND	-	-	-
Total	31 931	38 673	70 604	Total	32 969	39 848	72 818	Total	34 071	41 102	75 173

Source : INSAE/DED

DEPARTEMENT : ZOU

Tableau PO-13 : Population du Zou entre 2002 et 2004

2002				2003				2004			
Groupe d'âges	Masculin	Féminin	Total	Groupe d'âges	Masculin	Féminin	Total	Groupe d'âges	Masculin	Féminin	Total
00-04 ans	52 318	51 750	104 068	00-04 ans	53 896	53 148	107 044	00-04 ans	56 028	55 091	111 119
05-09 ans	52 361	50 249	102 610	05-09 ans	52 873	51 212	104 085	05-09 ans	52 852	51 533	104 385
10-14 ans	38 421	35 364	73 785	10-14 ans	41 107	37 993	79 100	10-14 ans	43 972	41 086	85 058
15-19 ans	26 849	27 553	54 402	15-19 ans	28 469	28 087	56 556	15-19 ans	30 154	28 789	58 943
20-24 ans	19 093	26 995	46 088	20-24 ans	19 831	26 987	46 819	20-24 ans	20 841	27 000	47 841
25-29 ans	17 650	26 320	43 970	25-29 ans	17 811	26 999	44 809	25-29 ans	17 857	27 355	45 212
30-34 ans	15 717	19 968	35 685	30-34 ans	16 287	21 260	37 548	30-34 ans	16 890	22 819	39 709
35-39 ans	12 619	16 941	29 560	35-39 ans	13 093	17 516	30 609	35-39 ans	13 575	18 005	31 580
40-44 ans	9 580	12 766	22 346	40-44 ans	10 010	13 526	23 537	40-44 ans	10 430	14 319	24 748
45-49 ans	7 511	9 590	17 101	45-49 ans	7 824	10 050	17 874	45-49 ans	8 231	10 641	18 873
50-54 ans	6 940	9 242	16 182	50-54 ans	7 222	9 666	16 888	50-54 ans	7 357	9 881	17 238
55-59 ans	3 973	5 111	9 084	55-59 ans	4 284	5 502	9 785	55-59 ans	4 836	6 283	11 118
60-64 ans	5 583	7 903	13 486	60-64 ans	5 452	7 617	13 069	60-64 ans	5 083	6 952	12 035
65-69 ans	2 888	4 109	6 997	65-69 ans	3 153	4 501	7 654	65-69 ans	3 625	5 171	8 796
70-74 ans	3 788	5 099	8 887	70-74 ans	3 631	4 952	8 583	70-74 ans	3 281	4 546	7 827
75-79 ans	1 805	2 164	3 969	75-79 ans	2 027	2 426	4 454	75-79 ans	2 369	2 850	5 219
80 ans & +	5 241	6 471	11 712	80 ans & +	4 618	5 781	10 399	80 ans & +	4 014	5 110	9 124
ND	-	-	-	ND	-	-	-	ND	-	-	-
Total	282 355	317 599	599 954	Total	291 589	327 223	618 812	Total	301 394	337 432	638 826

Source : INSAE/DED

ABOMEY

Tableau PO-13A : Population d'Abomey entre 2002 et 2004

2002				2003				2004			
Groupe d'âges	Masculin	Féminin	Total	Groupe d'âges	Masculin	Féminin	Total	Groupe d'âges	Masculin	Féminin	Total
00-04 ans	5 516	5 444	10 960	00-04 ans	5 675	5 584	11 259	00-04 ans	5 889	5 778	11 667
05-09 ans	5 536	5 596	11 132	05-09 ans	5 583	5 696	11 279	05-09 ans	5 571	5 721	11 292
10-14 ans	5 127	5 138	10 265	10-14 ans	5 478	5 513	10 991	10-14 ans	5 850	5 951	11 801
15-19 ans	4 243	4 286	8 529	15-19 ans	4 493	4 364	8 857	15-19 ans	4 751	4 465	9 215
20-24 ans	3 187	3 611	6 798	20-24 ans	3 306	3 605	6 911	20-24 ans	3 468	3 601	7 069
25-29 ans	2 418	3 175	5 593	25-29 ans	2 437	3 253	5 690	25-29 ans	2 439	3 290	5 729
30-34 ans	2 121	2 722	4 843	30-34 ans	2 195	2 894	5 090	30-34 ans	2 272	3 101	5 374
35-39 ans	1 731	2 295	4 026	35-39 ans	1 794	2 370	4 164	35-39 ans	1 856	2 432	4 288
40-44 ans	1 335	1 826	3 161	40-44 ans	1 393	1 932	3 325	40-44 ans	1 449	2 042	3 491
45-49 ans	1 056	1 454	2 510	45-49 ans	1 099	1 522	2 620	45-49 ans	1 154	1 608	2 762
50-54 ans	931	1 470	2 401	50-54 ans	968	1 536	2 503	50-54 ans	984	1 567	2 551
55-59 ans	608	804	1 412	55-59 ans	655	864	1 519	55-59 ans	738	985	1 723
60-64 ans	729	1 178	1 907	60-64 ans	711	1 134	1 845	60-64 ans	662	1 033	1 695
65-69 ans	452	675	1 127	65-69 ans	493	738	1 231	65-69 ans	566	847	1 412
70-74 ans	493	813	1 306	70-74 ans	472	789	1 261	70-74 ans	426	723	1 148
75-79 ans	284	383	667	75-79 ans	319	429	747	75-79 ans	372	503	875
80 ans & +	595	1 106	1 701	80 ans & +	524	987	1 510	80 ans & +	454	871	1 325
ND	-	-	-	ND	-	-	-	ND	-	-	-
Total	36 365	41 976	78 341	Total	37 594	43 209	80 803	Total	38 900	44 517	83 417

Source : INSAE/DED

AGBANGNIZOUN

Tableau PO-13B : Population d'Agbangnizou entre 2002 et 2004

2002				2003				2004			
Groupe d'âges	Masculin	Féminin	Total	Groupe d'âges	Masculin	Féminin	Total	Groupe d'âges	Masculin	Féminin	Total
00-04 ans	4 700	4 551	9 251	00-04 ans	4 845	4 677	9 522	00-04 ans	5 040	4 851	9 891
05-09 ans	4 759	4 463	9 222	05-09 ans	4 809	4 552	9 361	05-09 ans	4 810	4 583	9 393
10-14 ans	3 558	3 113	6 671	10-14 ans	3 809	3 347	7 156	10-14 ans	4 077	3 621	7 699
15-19 ans	2 330	2 413	4 743	15-19 ans	2 472	2 462	4 934	15-19 ans	2 620	2 525	5 145
20-24 ans	1 531	2 343	3 874	20-24 ans	1 591	2 344	3 935	20-24 ans	1 673	2 346	4 020
25-29 ans	1 451	2 343	3 794	25-29 ans	1 465	2 405	3 870	25-29 ans	1 470	2 438	3 908
30-34 ans	1 381	1 737	3 118	30-34 ans	1 432	1 851	3 283	30-34 ans	1 486	1 988	3 474
35-39 ans	1 111	1 579	2 690	35-39 ans	1 154	1 634	2 787	35-39 ans	1 197	1 680	2 877
40-44 ans	795	1 217	2 012	40-44 ans	831	1 290	2 122	40-44 ans	867	1 367	2 233
45-49 ans	675	950	1 625	45-49 ans	704	996	1 700	45-49 ans	741	1 056	1 796
50-54 ans	677	965	1 642	50-54 ans	705	1 010	1 715	50-54 ans	719	1 033	1 752
55-59 ans	409	583	992	55-59 ans	441	628	1 069	55-59 ans	498	718	1 216
60-64 ans	596	921	1 517	60-64 ans	582	888	1 471	60-64 ans	543	811	1 355
65-69 ans	345	511	856	65-69 ans	377	560	937	65-69 ans	434	644	1 078
70-74 ans	433	649	1 082	70-74 ans	415	631	1 046	70-74 ans	376	579	955
75-79 ans	257	274	531	75-79 ans	289	307	596	75-79 ans	338	361	699
80 ans & +	681	697	1 378	80 ans & +	600	623	1 224	80 ans & +	522	551	1 073
ND	-	-	-	ND	-	-	-	ND	-	-	-
Total	25 692	29 309	55 001	Total	26 523	30 205	56 729	Total	27 410	31 153	58 564

Source : INSAE/DED

BOHICON

Tableau PO-13C : Population de Bohicon entre 2002 et 2004

2002				2003				2004			
Groupe d'âges	Masculin	Féminin	Total	Groupe d'âges	Masculin	Féminin	Total	Groupe d'âges	Masculin	Féminin	Total
00-04 ans	8 704	8 680	17 384	00-04 ans	8 950	8 898	17 849	00-04 ans	9 285	9 204	18 489
05-09 ans	8 588	8 616	17 204	05-09 ans	8 656	8 765	17 422	05-09 ans	8 634	8 801	17 436
10-14 ans	7 437	7 429	14 866	10-14 ans	7 943	7 967	15 909	10-14 ans	8 478	8 597	17 075
15-19 ans	5 953	6 188	12 141	15-19 ans	6 301	6 297	12 597	15-19 ans	6 659	6 440	13 100
20-24 ans	4 586	5 556	10 142	20-24 ans	4 755	5 544	10 299	20-24 ans	4 986	5 535	10 521
25-29 ans	3 880	5 321	9 201	25-29 ans	3 908	5 448	9 357	25-29 ans	3 910	5 508	9 418
30-34 ans	3 538	3 994	7 532	30-34 ans	3 660	4 245	7 905	30-34 ans	3 787	4 546	8 333
35-39 ans	2 770	3 266	6 036	35-39 ans	2 869	3 371	6 240	35-39 ans	2 968	3 458	6 426
40-44 ans	2 042	2 328	4 370	40-44 ans	2 130	2 462	4 592	40-44 ans	2 214	2 601	4 815
45-49 ans	1 540	1 777	3 317	45-49 ans	1 601	1 859	3 460	45-49 ans	1 681	1 964	3 645
50-54 ans	1 198	1 556	2 754	50-54 ans	1 244	1 625	2 869	50-54 ans	1 265	1 657	2 922
55-59 ans	731	923	1 654	55-59 ans	787	992	1 778	55-59 ans	886	1 130	2 016
60-64 ans	764	1 209	1 973	60-64 ans	745	1 163	1 908	60-64 ans	693	1 059	1 752
65-69 ans	445	673	1 118	65-69 ans	485	736	1 221	65-69 ans	556	844	1 400
70-74 ans	495	747	1 242	70-74 ans	474	724	1 198	70-74 ans	427	663	1 090
75-79 ans	225	349	574	75-79 ans	252	391	643	75-79 ans	294	458	752
80 ans & +	619	961	1 580	80 ans & +	544	857	1 401	80 ans & +	472	756	1 228
ND	3	0	3	ND	-	-	-	ND	-	-	-
Total	53 518	59 573	113 091	Total	55 304	61 343	116 647	Total	57 197	63 223	120 420

Source : INSAE/DED

COVE

Tableau PO-13D : Population de Covè entre 2002 et 2004

2002				2003				2004			
Groupe d'âges	Masculin	Féminin	Total	Groupe d'âges	Masculin	Féminin	Total	Groupe d'âges	Masculin	Féminin	Total
00-04 ans	2 439	2 394	4 833	00-04 ans	2 509	2 455	4 964	00-04 ans	2 603	2 540	5 144
05-09 ans	2 794	2 561	5 355	05-09 ans	2 817	2 606	5 424	05-09 ans	2 811	2 618	5 429
10-14 ans	2 410	2 209	4 619	10-14 ans	2 575	2 370	4 945	10-14 ans	2 749	2 558	5 307
15-19 ans	1 969	1 855	3 824	15-19 ans	2 085	1 888	3 973	15-19 ans	2 204	1 932	4 136
20-24 ans	1 336	1 505	2 841	20-24 ans	1 386	1 502	2 888	20-24 ans	1 454	1 500	2 954
25-29 ans	1 023	1 337	2 360	25-29 ans	1 031	1 370	2 400	25-29 ans	1 032	1 385	2 417
30-34 ans	770	1 041	1 811	30-34 ans	797	1 107	1 904	30-34 ans	825	1 186	2 010
35-39 ans	662	917	1 579	35-39 ans	686	947	1 633	35-39 ans	710	971	1 681
40-44 ans	529	780	1 309	40-44 ans	552	825	1 377	40-44 ans	574	872	1 446
45-49 ans	471	623	1 094	45-49 ans	490	652	1 142	45-49 ans	514	689	1 204
50-54 ans	432	626	1 058	50-54 ans	449	654	1 103	50-54 ans	456	667	1 124
55-59 ans	280	371	651	55-59 ans	301	399	700	55-59 ans	340	455	794
60-64 ans	321	528	849	60-64 ans	313	508	821	60-64 ans	291	463	754
65-69 ans	216	358	574	65-69 ans	236	392	627	65-69 ans	270	449	719
70-74 ans	277	392	669	70-74 ans	265	380	645	70-74 ans	239	348	587
75-79 ans	134	200	334	75-79 ans	150	224	374	75-79 ans	175	263	438
80 ans & +	272	406	678	80 ans & +	239	362	602	80 ans & +	208	320	527
ND	-	-	-	ND	-	-	-	ND	-	-	-
Total	16 338	18 104	34 442	Total	16 881	18 641	35 522	Total	17 455	19 215	36 671

Source : INSAE/DED

DJIDJA

Tableau PO-13E : Population de Djidja entre 2002 et 2004

2002				2003				2004			
Groupe d'âges	Masculin	Féminin	Total	Groupe d'âges	Masculin	Féminin	Total	Groupe d'âges	Masculin	Féminin	Total
00-04 ans	8 246	8 116	16 362	00-04 ans	8 505	8 345	16 850	00-04 ans	8 858	8 667	17 524
05-09 ans	8 273	7 865	16 138	05-09 ans	8 364	8 025	16 389	05-09 ans	8 376	8 091	16 467
10-14 ans	5 565	4 841	10 406	10-14 ans	5 961	5 207	11 168	10-14 ans	6 389	5 642	12 030
15-19 ans	3 342	3 402	6 744	15-19 ans	3 548	3 472	7 020	15-19 ans	3 765	3 566	7 330
20-24 ans	2 243	3 840	6 083	20-24 ans	2 332	3 843	6 176	20-24 ans	2 456	3 852	6 308
25-29 ans	2 391	3 809	6 200	25-29 ans	2 416	3 912	6 327	25-29 ans	2 426	3 971	6 397
30-34 ans	2 187	2 834	5 021	30-34 ans	2 269	3 021	5 290	30-34 ans	2 357	3 249	5 606
35-39 ans	1 619	2 098	3 717	35-39 ans	1 682	2 172	3 853	35-39 ans	1 747	2 237	3 984
40-44 ans	1 261	1 597	2 858	40-44 ans	1 319	1 694	3 013	40-44 ans	1 377	1 797	3 174
45-49 ans	900	1 045	1 945	45-49 ans	939	1 096	2 035	45-49 ans	989	1 163	2 152
50-54 ans	1 008	1 228	2 236	50-54 ans	1 050	1 286	2 336	50-54 ans	1 072	1 317	2 389
55-59 ans	432	569	1 001	55-59 ans	466	613	1 080	55-59 ans	527	702	1 229
60-64 ans	894	1 047	1 941	60-64 ans	874	1 010	1 884	60-64 ans	817	924	1 740
65-69 ans	304	403	707	65-69 ans	332	442	774	65-69 ans	383	509	891
70-74 ans	587	681	1 268	70-74 ans	563	662	1 226	70-74 ans	510	609	1 119
75-79 ans	188	184	372	75-79 ans	211	207	418	75-79 ans	247	243	491
80 ans & +	809	781	1 590	80 ans & +	714	699	1 412	80 ans & +	622	619	1 240
ND	0	1	1	ND	-	-	-	ND	-	-	-
Total	40 249	44 341	84 590	Total	41 545	45 706	87 251	Total	42 918	47 155	90 073

Source : INSAE/DED

OUIHI

Tableau PO-13F : Population de Ouinhi entre 2002 et 2004

2002				2003				2004			
Groupe d'âges	Masculin	Féminin	Total	Groupe d'âges	Masculin	Féminin	Total	Groupe d'âges	Masculin	Féminin	Total
00-04 ans	3 563	3 473	7 036	00-04 ans	3 670	3 566	7 236	00-04 ans	3 815	3 697	7 512
05-09 ans	3 575	3 185	6 760	05-09 ans	3 609	3 246	6 855	05-09 ans	3 608	3 266	6 874
10-14 ans	2 455	1 954	4 409	10-14 ans	2 626	2 099	4 725	10-14 ans	2 809	2 270	5 079
15-19 ans	1 750	1 577	3 327	15-19 ans	1 855	1 607	3 463	15-19 ans	1 965	1 647	3 613
20-24 ans	1 173	1 730	2 903	20-24 ans	1 218	1 729	2 947	20-24 ans	1 280	1 730	3 010
25-29 ans	1 164	1 695	2 859	25-29 ans	1 174	1 738	2 913	25-29 ans	1 177	1 761	2 939
30-34 ans	947	1 191	2 138	30-34 ans	981	1 268	2 249	30-34 ans	1 018	1 361	2 378
35-39 ans	865	1 187	2 052	35-39 ans	897	1 227	2 124	35-39 ans	930	1 261	2 192
40-44 ans	696	843	1 539	40-44 ans	727	893	1 620	40-44 ans	758	945	1 703
45-49 ans	606	634	1 240	45-49 ans	631	664	1 295	45-49 ans	664	703	1 367
50-54 ans	487	536	1 023	50-54 ans	507	561	1 067	50-54 ans	516	573	1 089
55-59 ans	281	317	598	55-59 ans	303	341	644	55-59 ans	342	390	732
60-64 ans	342	433	775	60-64 ans	334	417	751	60-64 ans	311	381	692
65-69 ans	163	218	381	65-69 ans	178	239	417	65-69 ans	205	274	479
70-74 ans	229	248	477	70-74 ans	220	241	460	70-74 ans	198	221	419
75-79 ans	94	95	189	75-79 ans	106	107	212	75-79 ans	123	125	248
80 ans & +	306	306	612	80 ans & +	270	273	543	80 ans & +	234	242	476
ND	-	-	-	ND	-	-	-	ND	-	-	-
Total	18 697	19 622	38 319	Total	19 307	20 217	39 524	Total	19 954	20 848	40 802

Source : INSAE/DED

ZAGNANANDO

Tableau PO-11G : Population de Zagnanando entre 2002 et 2004

2002				2003				2004			
Groupe d'âges	Masculin	Féminin	Total	Groupe d'âges	Masculin	Féminin	Total	Groupe d'âges	Masculin	Féminin	Total
00-04 ans	3 375	3 363	6 738	00-04 ans	3 476	3 453	6 929	00-04 ans	3 612	3 577	7 189
05-09 ans	3 421	3 050	6 471	05-09 ans	3 453	3 108	6 561	05-09 ans	3 450	3 126	6 576
10-14 ans	2 521	2 013	4 534	10-14 ans	2 696	2 162	4 858	10-14 ans	2 883	2 337	5 220
15-19 ans	1 635	1 514	3 149	15-19 ans	1 733	1 543	3 276	15-19 ans	1 835	1 581	3 416
20-24 ans	1 099	1 529	2 628	20-24 ans	1 141	1 528	2 669	20-24 ans	1 199	1 528	2 727
25-29 ans	1 060	1 502	2 562	25-29 ans	1 069	1 540	2 610	25-29 ans	1 072	1 560	2 631
30-34 ans	902	1 109	2 011	30-34 ans	934	1 180	2 115	30-34 ans	969	1 266	2 235
35-39 ans	768	1 046	1 814	35-39 ans	797	1 081	1 878	35-39 ans	826	1 111	1 936
40-44 ans	537	753	1 290	40-44 ans	561	798	1 359	40-44 ans	584	844	1 428
45-49 ans	506	643	1 149	45-49 ans	527	674	1 201	45-49 ans	554	713	1 267
50-54 ans	478	565	1 043	50-54 ans	497	591	1 088	50-54 ans	506	604	1 110
55-59 ans	320	312	632	55-59 ans	345	336	681	55-59 ans	389	383	772
60-64 ans	366	429	795	60-64 ans	357	413	771	60-64 ans	333	377	710
65-69 ans	212	250	462	65-69 ans	231	274	505	65-69 ans	266	314	580
70-74 ans	250	294	544	70-74 ans	240	285	525	70-74 ans	216	262	478
75-79 ans	125	129	254	75-79 ans	140	145	285	75-79 ans	164	170	334
80 ans & +	310	369	679	80 ans & +	273	330	603	80 ans & +	237	291	528
ND	1	0	1	ND	-	-	-	ND	-	-	-
Total	17 886	18 870	36 756	Total	18 472	19 440	37 912	Total	19 094	20 044	39 138

Source : INSAE/DED

ZA-KPOTA

Tableau PO-13H : Population de Za-Kpota entre 2002 et 2004

2002				2003				2004			
Groupe d'âges	Masculin	Féminin	Total	Groupe d'âges	Masculin	Féminin	Total	Groupe d'âges	Masculin	Féminin	Total
00-04 ans	9 031	9 035	18 066	00-04 ans	9 321	9 296	18 617	00-04 ans	9 711	9 657	19 368
05-09 ans	8 731	8 561	17 292	05-09 ans	8 833	8 742	17 574	05-09 ans	8 849	8 815	17 664
10-14 ans	4 791	4 824	9 615	10-14 ans	5 136	5 192	10 328	10-14 ans	5 505	5 627	11 133
15-19 ans	2 819	3 494	6 313	15-19 ans	2 995	3 568	6 563	15-19 ans	3 179	3 666	6 844
20-24 ans	1 875	3 597	5 472	20-24 ans	1 951	3 603	5 554	20-24 ans	2 055	3 612	5 667
25-29 ans	2 001	3 918	5 919	25-29 ans	2 023	4 027	6 050	25-29 ans	2 033	4 089	6 121
30-34 ans	1 891	3 016	4 907	30-34 ans	1 963	3 217	5 181	30-34 ans	2 040	3 461	5 501
35-39 ans	1 544	2 521	4 065	35-39 ans	1 605	2 611	4 216	35-39 ans	1 668	2 690	4 358
40-44 ans	1 208	1 870	3 078	40-44 ans	1 265	1 985	3 250	40-44 ans	1 320	2 106	3 426
45-49 ans	896	1 328	2 224	45-49 ans	935	1 394	2 329	45-49 ans	986	1 480	2 466
50-54 ans	934	1 236	2 170	50-54 ans	974	1 295	2 269	50-54 ans	994	1 327	2 321
55-59 ans	499	653	1 152	55-59 ans	539	704	1 243	55-59 ans	610	806	1 416
60-64 ans	847	1 196	2 043	60-64 ans	829	1 155	1 984	60-64 ans	774	1 056	1 831
65-69 ans	372	563	935	65-69 ans	407	618	1 025	65-69 ans	469	711	1 180
70-74 ans	550	722	1 272	70-74 ans	528	702	1 231	70-74 ans	478	646	1 125
75-79 ans	273	290	563	75-79 ans	307	326	633	75-79 ans	360	384	743
80 ans & +	938	1 049	1 987	80 ans & +	828	939	1 767	80 ans & +	721	832	1 553
ND	-	-	-	ND	-	-	-	ND	-	-	-
Total	39 202	47 874	87 076	Total	40 438	49 375	89 813	Total	41 753	50 966	92 718

Source : INSAE/DED

ZOGBODOMEY

Tableau PO-13I : Population de Zogbodomey entre 2002 et 2004

2002				2003				2004			
Groupe d'âges	Masculin	Féminin	Total	Groupe d'âges	Masculin	Féminin	Total	Groupe d'âges	Masculin	Féminin	Total
00-04 ans	6 744	6 694	13 438	00-04 ans	6 954	6 881	13 835	00-04 ans	7 237	7 141	14 378
05-09 ans	6 684	6 352	13 036	05-09 ans	6 756	6 480	13 236	05-09 ans	6 761	6 528	13 289
10-14 ans	4 557	3 843	8 400	10-14 ans	4 880	4 133	9 013	10-14 ans	5 226	4 474	9 700
15-19 ans	2 808	2 824	5 632	15-19 ans	2 980	2 881	5 862	15-19 ans	3 160	2 957	6 117
20-24 ans	2 063	3 284	5 347	20-24 ans	2 145	3 286	5 431	20-24 ans	2 257	3 291	5 548
25-29 ans	2 262	3 220	5 482	25-29 ans	2 285	3 306	5 591	25-29 ans	2 293	3 354	5 647
30-34 ans	1 980	2 324	4 304	30-34 ans	2 054	2 477	4 531	30-34 ans	2 132	2 661	4 794
35-39 ans	1 549	2 032	3 581	35-39 ans	1 609	2 103	3 712	35-39 ans	1 670	2 164	3 834
40-44 ans	1 177	1 552	2 729	40-44 ans	1 231	1 646	2 877	40-44 ans	1 284	1 744	3 028
45-49 ans	861	1 136	1 997	45-49 ans	898	1 192	2 089	45-49 ans	946	1 263	2 209
50-54 ans	795	1 060	1 855	50-54 ans	828	1 110	1 938	50-54 ans	845	1 136	1 980
55-59 ans	413	579	992	55-59 ans	446	624	1 070	55-59 ans	504	713	1 217
60-64 ans	724	962	1 686	60-64 ans	708	928	1 636	60-64 ans	661	848	1 509
65-69 ans	379	458	837	65-69 ans	414	502	916	65-69 ans	477	578	1 054
70-74 ans	474	553	1 027	70-74 ans	455	538	992	70-74 ans	411	494	905
75-79 ans	225	260	485	75-79 ans	253	292	545	75-79 ans	296	343	639
80 ans & +	711	796	1 507	80 ans & +	627	712	1 339	80 ans & +	546	630	1 176
ND	2	1	3	ND	-	-	-	ND	-	-	-
TOTAL	34 408	37 930	72 338	TOTAL	35 522	39 090	74 611	TOTAL	36 705	40 320	77 025

Source : INSAE/DED

CHAPITRE 4 : EDUCATION

ENSEIGNEMENT MATERNEL

I. EFFECTIFS DES ELEVES	112
II. EFFECTIFS DES ENSEIGNANTS	113
III. INFRASTRUCTURES ET INDICATEURS	114
IV. STATISTIQUES DE L'ENSEIGNEMENT MATERNEL.....	115

LISTE DES GRAPHIQUES ET DES TABLEAUX

GRAPHIQUES

Graphique EM-1 : Evolution de l'effectif des élèves par secteur d'enseignement	112
Graphique EM-2 : Evolution de l'effectif des élèves par sexe	113
Graphique EM-3 : Evolution de l'effectif des enseignants	113
Graphique EM-4 : Evolution de nombre d'écoles maternelles	114

TABLEAUX

Tableau EM-1 : Nombre d'élèves par section, par direction départementale et selon le genre	115
Tableau EM-2 : Nombre d'écoles maternelles et de section par direction départementale	115
Tableau EM-3 : Répartition des enseignants par catégorie, par direction départementale et selon le genre	116
Tableau EM-4 : Nature des salles de classes par direction départementale	116
Tableau EM-5 : Répartition des autres infrastructures scolaires par direction départementale	117
Tableau EM-6 : Mobiliers des écoles maternelles par direction départementale.....	117
Tableau EM-7 : Equipements des écoles maternelles par direction départementale.....	117
Tableau EM-8: Nombre d'élèves par section, par direction départementale et selon le genre	118
Tableau EM-9 : Nombre d'écoles maternelles et de section par direction départementale	118
Tableau EM-10 : Répartition des enseignants par catégorie, par direction départementale et selon le genre	119
Tableau EM-11 : Nature des salles de classes par direction départementale	119
Tableau EM-12 : Répartition des autres infrastructures scolaires par direction départementale	120
Tableau EM-13 : Mobiliers des écoles maternelles par direction départementale.....	120
Tableau EM-14 : Equipements des écoles maternelles par direction départementale.....	120
Tableau EM-15 : Nombre d'élèves par section, par direction départementale et selon le genre	121
Tableau EM-16 : Nombre d'écoles maternelles et de section par direction départementale	121
Tableau EM-17 : Répartition des enseignants par catégorie, par direction départementale et selon le genre	122
Tableau EM-18 : Nature des salles de classes par direction départementale	122
Tableau EM-19 : Répartition des autres infrastructures scolaires par direction départementale	123
Tableau EM-20 : Mobiliers des écoles maternelles par direction départementale.....	123
Tableau EM-21 : Equipements des écoles maternelles par direction départementale.....	123

CHAPITRE 4 : EDUCATION

Au Bénin, l'éducation est considérée comme une priorité nationale pour le développement économique et pour la réduction de la pauvreté. C'est cela qui justifie la place de choix qu'elle occupe dans les priorités gouvernementales. Pour le rôle qu'il joue dans l'éveil et l'éducation civique et morale des enfants, l'enseignement maternel est tout aussi bien considérée que les autres ordres d'enseignement.

4.A. ENSEIGNEMENT MATERNEL

I. EFFECTIFS DES ELEVES

Cet ordre d'enseignement concerne essentiellement les enfants de la tranche d'âge de 3 à 5 ans. Au Bénin, ce cycle dure deux années. Au cours de la période 1998-2003, l'effectif des élèves a connu une croissance régulière. Il est passé de 28 051 à 83 692 élèves, soit une augmentation de 55 641 élèves en l'espace de six ans. Cette augmentation s'observe aussi bien dans le secteur public que dans le secteur privé. Mais, la contribution du secteur public dans l'accroissement de cet effectif est très importante. En effet, près de 60% des élèves proviennent de ce secteur. En 2004, 73% des élèves de la maternelle étaient pris en charge par le secteur public. Cependant, il faut souligner que l'année 2004 a été marquée par une baisse remarquable de l'effectif total des élèves de la maternelle.

Graphique EM-1 : Evolution de l'effectif des élèves par secteur d'enseignement

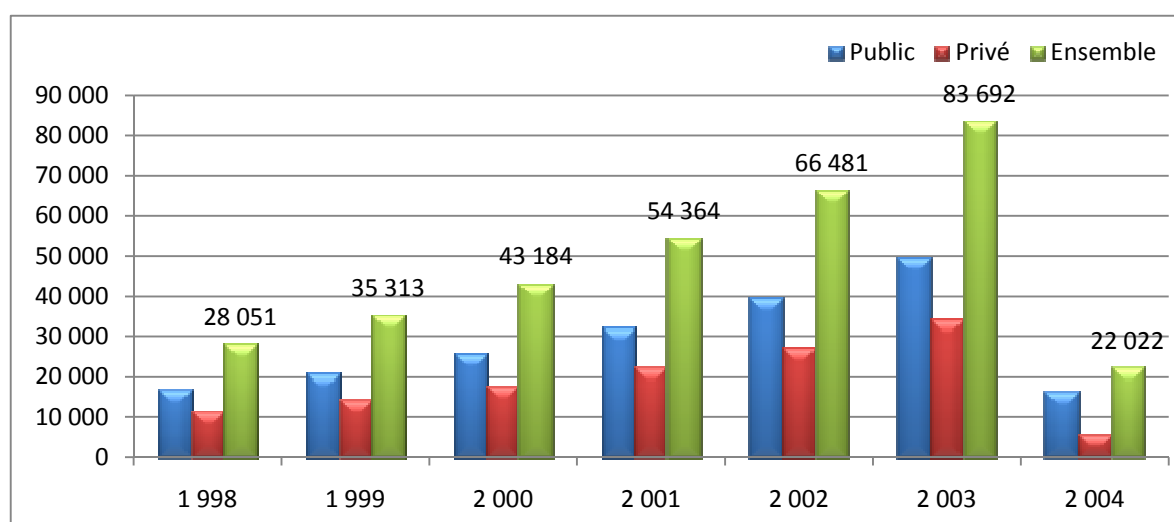

Source : Annuaires statistiques, SSGI/DPP/MEMP

La répartition par sexe montre, quelque soit l'année considérée, que l'effectif des garçons ne surpasse que légèrement celui des filles. En effet, dans cet ordre d'enseignement le sex-ratio s'est progressivement amélioré, il est passé de 0,93 en 1998 à 0,97 en 2004. Cela montre que d'énormes progrès ont été accomplis pour réduire l'écart existant entre les filles et les garçons. Les efforts menés en vue de donner aux filles, les mêmes chances d'être scolarisées comparativement aux garçons sont en train de porter leurs fruits. Si la tendance se maintenait,

on pourrait espérer que dans les années à venir, le sex-ratio dans cet ordre d'enseignement reflète le rapport de masculinité de la population

Graphique EM-2 : Evolution de l'effectif des élèves par sexe

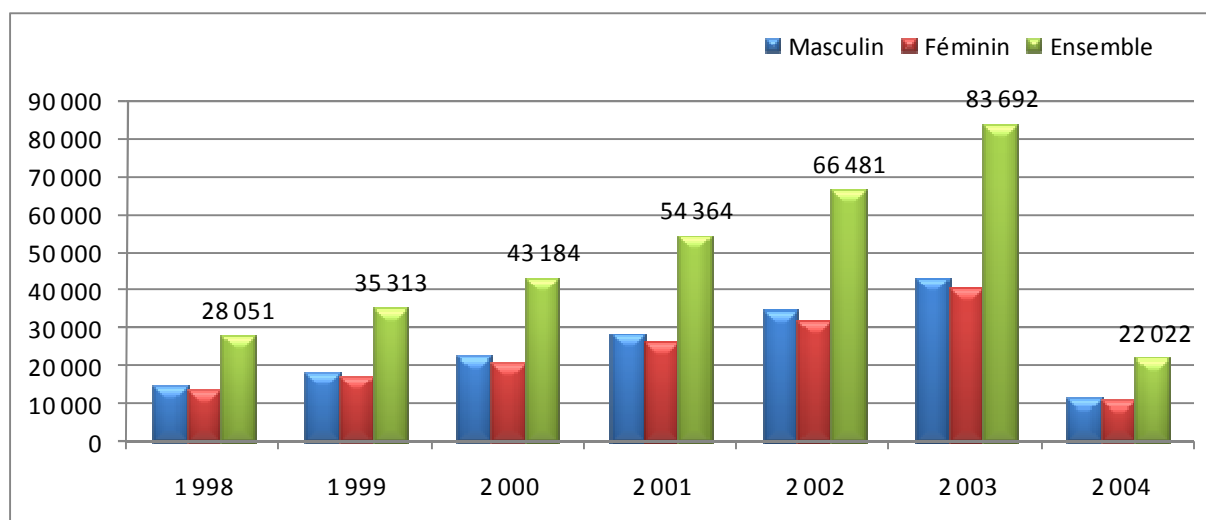

Source : Annuaires statistiques, SSGI/DPP/MEMP

II. EFFECTIFS DES ENSEIGNANTS

Tout comme les apprenants, l'effectif des formateurs a connu une nette progression entre 1998 et 2003. Cet effectif a augmenté de 836 en 1998 à 2 494 enseignants en 2003, soit 1 658 enseignants de plus. Bien que le nombre d'enseignants soit en progression, d'importantes disparités subsistent entre départements. On assiste de plus en plus à un manque d'enseignants dans de nombreuses circonscriptions scolaires.

L'effectif enregistré en 2004 par contre, ne s'inscrit pas dans cette croissance. On assiste plutôt à une baisse remarquable de l'effectif des enseignants, soit une baisse de 60 à 70 % par rapport à l'année précédente.

Graphique EM-3 : Evolution de l'effectif des enseignants

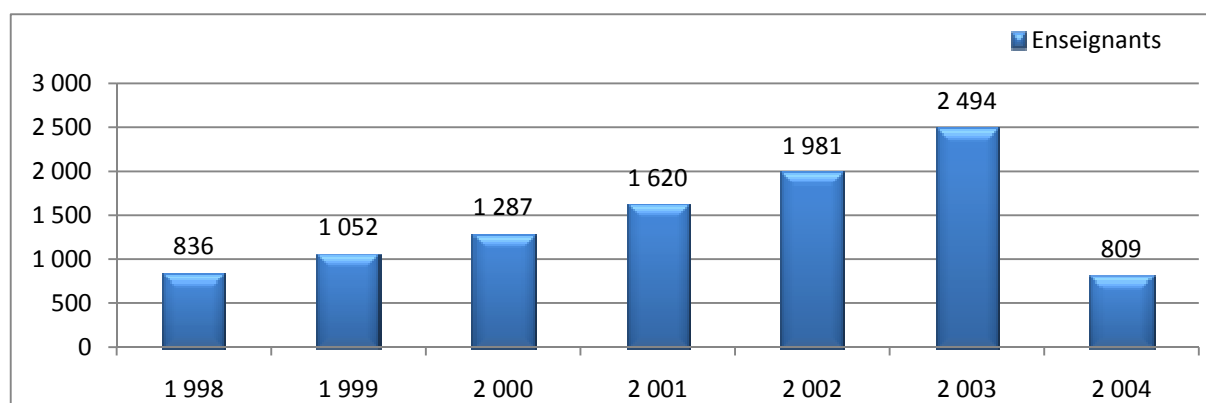

Source : Annuaires statistiques, SSGI/DPP/MEMP

III. INFRASTRUCTURES ET INDICATEURS

Entre 1998 et 2003, on constate que le nombre d'écoles maternelles a presque triplé, il est passé de 464 à 1 384 écoles, soit une augmentation de 920 nouvelles écoles en cinq ans.

Dans le même temps, le taux brut de préscolarisation s'est progressivement amélioré. Il est passé de 4 % en 1998 à 11 % en 2003, soit une progression de 7 points. Toutefois, ce taux reste encore relativement très faible.

Graphique EM-4 : Evolution de nombre d'écoles maternelles

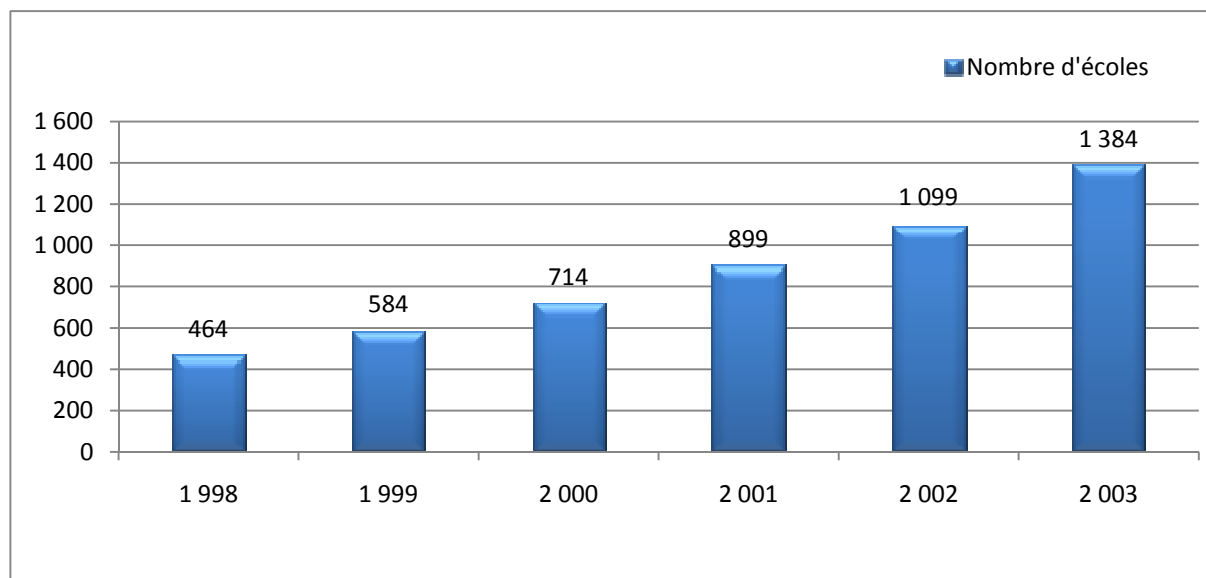

Source : Annuaire statistiques, SSGI/DPP/MEMP

IV. STATISTIQUES DE L'ENSEIGNEMENT MATERNEL

A. ANNEE SCOLAIRE 2002-2003

1. EFFECTIFS DES ELEVES

Public et Privé (Ensemble Bénin)

Tableau EM-1 : Nombre d'élèves par section, par direction départementale et selon le genre

DEPARTEMENTS	Section 1			Section 2			Section 1 et 2		
	Masculin	Féminin	Total	Masculin	Féminin	Total	Masculin	Féminin	Total
ATACORA ET DONGA	475	522	997	398	330	728	873	852	1 725
ATLANTIQUE ET LITTORAL	1 181	1 140	2 321	1 116	1 010	2 126	2 297	2 150	4 447
BORGOU ET ALIBORI	750	757	1 507	942	874	1 816	1 692	1 631	3 323
MONO ET COUFFO	509	455	964	618	562	1 180	1 127	1 017	2 144
OUEME ET PLATEAU	1 202	1 155	2 357	1 196	1 139	2 335	2 398	2 294	4 692
ZOU ET COLLINES	531	477	1 008	849	781	1 630	1 380	1 258	2 638
ENSEMBLE BENIN	4 648	4 506	9 154	5 119	4 696	9 815	9 767	9 202	18 969

Source : Annuaires statistiques, SSGI/DPP/MEMP

Tableau EM-2 : Nombre d'écoles maternelles et de section par directions départementale

DEPARTEMENTS	Nombre d'écoles maternelles	NOMBRE DE SECTIONS		
		Section 1	Section 2	Total
ATACORA ET DONGA	35	30	28	58
ATLANTIQUE ET LITTORAL	70	77	78	154
BORGOU ET ALIBORI	41	38	41	79
MONO ET COUFFO	37	32	36	68
OUEME ET PLATEAU	92	111	155	266
ZOU ET COLLINES	56	404	464	867
ENSEMBLE BENIN	331	691	801	1 492

Source : Annuaires statistiques, SSGI/DPP/MEMP

Tableau EM-3 : Répartition des enseignants par catégorie, par direction départementale et selon le genre

DEPARTEMENTS	Animateurs			Educateurs			Total		
	Masculin	Féminin	Total	Masculin	Féminin	Total	Masculin	Féminin	Total
ATACORA ET DONGA	28	5	33	6	12	18	34	17	51
ATLANTIQUE ET LITTORAL	40	112	152	6	42	48	46	154	200
BORGOU ET ALIBORI	40	11	51	6	20	26	46	31	77
MONO ET COUFFO	28	18	46	2	8	10	30	26	56
OUEME ET PLATEAU	28	103	131	11	43	54	39	146	185
ZOU ET COLLINES	30	33	63	2	15	17	32	48	80
ENSEMBLE BENIN	194	282	476	33	140	173	227	422	649

Source : Annuaire statistiques, SSGI/DPP/MEMP

Tableau EM-4 : Nature des salles de classes par direction départementale

DEPARTEMENTS	Dur		Semi-dur		Apatam		Total	
	Tôle	Autre	Tôle	Autre	Tôle	Autre	Tôle	Autre
ATACORA ET DONGA	35	2	12	0	3	1	50	3
ATLANTIQUE ET LITTORAL	151	0	1	1	0	1	152	2
BORGOU ET ALIBORI	46	0	23	0	5	1	74	1
MONO ET COUFFO	42	0	7	0	1	1	50	1
OUEME ET PLATEAU	140	4	3	1	1	0	144	5
ZOU ET COLLINES	54	2	5	0	4	1	63	3
BENIN	468	8	51	2	14	5	533	15

Source : Annuaire statistiques, SSGI/DPP/MEMP

Tableau EM-5 : Répartition des autres infrastructures scolaires par direction départementale

DEPARTEMENTS	Salle de jeux			Bureaux			Magasins			Latrines		
	Tôle	Autre	Total	Tôle	Autre	Total	Tôle	Autre	Total	Tôle	Autre	Total
ATACORA ET DONGA	2	0	2	6	0	6	4	1	5	16	2	18
ATLANTIQUE ET LITTORAL	5	0	5	40	0	40	40	0	40	155	0	155
BORGOU ET ALIBORI	8	0	8	23	0	23	23	0	23	61	0	61
MONO ET COUFFO	2	0	2	10	0	10	13	0	13	41	0	41
OUEME ET PLATEAU	12	0	12	41	0	41	45	0	45	112	0	112
ZOU ET COLLINES	6	0	6	13	0	13	13	0	13	46	1	47
BENIN	35	0	35	133	0	133	138	1	139	431	3	434

Source : Annuaires statistiques, SSGI/DPP/MEMP

Tableau EM-6 : Mobiliers des écoles maternelles par direction départementale

DEPARTEMENTS	Bureau du maître	Armoire	Tableau	Table de jeu	Chaise enfant	Tabouret
ATACORA ET DONGA	23	19	42	359	812	658
ATLANTIQUE ET LITTORAL	175	136	155	1 303	4 594	767
BORGOU ET ALIBORI	86	51	70	489	1 935	1 419
MONO ET COUFFO	39	17	63	476	1 134	457
OUEME ET PLATEAU	115	93	150	1 283	2 440	1 380
ZOU ET COLLINES	43	13	47	527	1 660	699
BENIN	481	329	527	4 437	12 575	5 380

Source : Annuaires statistiques, SSGI/DPP/MEMP

Tableau EM-7 : Equipements des écoles maternelles par direction départementale

DEPARTEMENTS	Nombre d'écoles	Effectif des élèves	Eau courante	Puits ou citerne	Toilette	Pharmacie	Electricité	Cantine
ATACORA ET DONGA	35	1 725	6	2	12	1	0	2
ATLANTIQUE ET LITTORAL	70	4 447	41	15	49	43	34	9
BORGOU ET ALIBORI	41	3 323	9	2	25	14	2	2
MONO ET COUFFO	37	2 144	3	1	24	3	1	7
OUEME ET PLATEAU	92	4 692	37	26	63	49	29	12
ZOU ET COLLINES	56	2 638	7	4	29	10	3	1
BENIN	331	18 969	103	50	202	120	69	33

Source : Annuaires statistiques, SSGI/DPP/MEMP

B. STATISTIQUES 2004

Public et Privé

Tableau EM-8: Nombre d'élèves par section, par direction départementale et selon le genre

DEPARTEMENTS	Section 1			Section 2			Section 1 et 2		
	Masculin	Féminin	Total	Masculin	Féminin	Total	Masculin	Féminin	Total
ATACORA ET DONGA	507	481	988	538	526	1 064	1 045	1 007	2 052
ATLANTIQUE ET LITTORAL	1 975	1 911	3 886	1 949	1 954	3 903	3 924	3 865	7 789
BORGOU ET ALIBORI	692	677	1 369	842	812	1 654	1 534	1 489	3 023
MONO ET COUFFO	573	485	1 058	657	566	1 223	1 230	1 051	2 281
OUEME ET PLATEAU	999	968	1 967	1 023	1 062	2 085	2 022	2 030	4 052
ZOU ET COLLINES	549	540	1 089	894	842	1 736	1 443	1 382	2 825
BENIN	5 295	5 062	10 357	5 903	5 762	11 665	11 198	10 824	22 022

Source : Annuaire statistiques, SSGI/DPP/MEMP

Tableau EM-9 : Nombre d'écoles maternelles et de section par direction départementale

DEPARTEMENTS	Nombre d'écoles maternelles	NOMBRE DE SECTIONS		
		Section 1	Section 2	Total
ATACORA ET DONGA	40	29	35	64
ATLANTIQUE ET LITTORAL	139	142	147	289
BORGOU ET ALIBORI	43	39	41	80
MONO ET COUFFO	38	36	42	78
OUEME ET PLATEAU	105	76	80	156
ZOU ET COLLINES	65	41	49	90
BENIN	430	363	394	757

Source : Annuaire statistiques, SSGI/DPP/MEMP

Tableau EM-10 : Répartition des enseignants par catégorie, par direction départementale et selon le genre

DEPARTEMENTS	Animateurs			Educateurs			Total		
	Masculin	Féminin	Total	Masculin	Féminin	Total	Masculin	Féminin	Total
ATACORA ET DONGA	32	13	45	5	13	18	37	26	63
ATLANTIQUE ET LITTORAL	47	237	284	9	83	92	56	320	376
BORGOU ET ALIBORI	33	14	47	8	16	24	41	30	71
MONO ET COUFFO	30	18	48	13	7	20	43	25	68
OUEME ET PLATEAU	26	87	113	3	29	32	29	116	145
ZOU ET COLLINES	36	33	69	3	14	17	39	47	86
BENIN	204	402	606	41	162	203	245	564	809

Source : Annuaires statistiques, SSGI/DPP/MEMP

Tableau EM-11 : Nature des salles de classes par direction départementale

DEPARTEMENTS	Dur		Semi-dur		Apatam		Total	
	Tôle	Autre	Tôle	Autre	Tôle	Autre	Tôle	Autre
ATACORA ET DONGA	36	0	17	2	1	1	54	3
ATLANTIQUE ET LITTORAL	238	2	6	0	2	0	246	2
BORGOU ET ALIBORI	49	0	18	0	0	0	67	0
MONO ET COUFFO	51	0	4	0	1	1	56	1
OUEME ET PLATEAU	104	3	7	1	2	4	113	8
ZOU ET COLLINES	55	0	9	0	5	2	69	2
BENIN	533	5	61	3	11	8	605	16

Source : Annuaires statistiques, SSGI/DPP/MEMP

Tableau EM-12 : Répartition des autres infrastructures scolaires par direction départementale

DEPARTEMENTS	Salle de jeux			Bureaux			Magasins			Latrines		
	Tôle	Autre	Total	Tôle	Autre	Total	Tôle	Autre	Total	Tôle	Autre	Total
ATACORA ET DONGA	6	1	7	0	0	0	13	0	13	23	1	24
ATLANTIQUE ET LITTORAL	29	0	29	48	2	50	74	2	76	285	0	285
BORGOU ET ALIBORI	7	0	7	0	0	0	20	0	20	67	0	67
MONO ET COUFFO	2	0	2	0	0	0	22	0	22	45	0	45
OUEME ET PLATEAU	6	0	6	0	0	0	25	1	26	97	0	97
ZOU ET COLLINES	3	0	3	0	0	0	14	0	14	55	3	58
BENIN	53	1	54	48	2	50	168	3	171	572	4	576

Source : Annuaires statistiques, SSGI/DPP/MEMP

Tableau EM-13 : Mobiliers des écoles maternelles par direction départementale

DEPARTEMENTS	Bureau du maître	Armoire	Tableau	Table de jeu	Chaise enfant	Tabouret
ATACORA ET DONGA	36	26	52	364	1 054	789
ATLANTIQUE ET LITTORAL	244	246	292	2 263	7 709	1 393
BORGOU ET ALIBORI	78	39	70	418	1 764	1 257
MONO ET COUFFO	54	25	74	670	1 559	640
OUEME ET PLATEAU	101	89	120	792	1 889	1 382
ZOU ET COLLINES	66	28	67	712	2 362	1 092
BENIN	579	453	675	5 219	16 337	6 553

Source : Annuaires statistiques, SSGI/DPP/MEMP

Tableau EM-14 : Equipements des écoles maternelles par direction départementale

DEPARTEMENTS	Nombre d'écoles	Effectif des élèves	Eau courante	Puits ou citerne	Toilette	Pharmacie	Electricité	Cantine
ATACORA ET DONGA	40	2 052	12	3	20	3	3	3
ATLANTIQUE ET LITTORAL	139	7 789	86	48	106	91	84	46
BORGOU ET ALIBORI	43	3 023	9	3	27	11	4	1
MONO ET COUFFO	38	2 281	5	1	24	6	2	5
OUEME ET PLATEAU	105	4 052	25	20	64	37	25	9
ZOU ET COLLINES	65	2 825	7	3	34	18	3	1
BENIN	430	22 022	144	78	275	166	121	65

Source : Annuaires statistiques, SSGI/DPP/MEMP

Public

Tableau EM-15 : Nombre d'élèves par section, par direction départementale et selon le genre

DEPARTEMENTS	Section 1			Section 2			Section 1 et 2		
	Masculin	Féminin	Total	Masculin	Féminin	Total	Masculin	Féminin	Total
ATACORA ET DONGA	399	386	785	469	462	931	868	848	1 716
ATLANTIQUE ET LITTORAL	995	949	1 944	885	835	1 720	1 880	1 784	3 664
BORGOU ET ALIBORI	660	644	1 304	807	780	1 587	1 467	1 424	2 891
MONO ET COUFFO	564	485	1 049	652	565	1 217	1 216	1 050	2 266
OUEME ET PLATEAU	613	591	1 204	797	779	1 576	1 410	1 370	2 780
ZOU ET COLLINES	540	534	1 074	887	838	1 725	1 427	1 372	2 799
ENSEMBLE BENIN	3 771	3 589	7 360	4 497	4 259	8 756	8 268	7 848	16 116

Source : Annuaire statistiques, SSGI/DPP/MEMP

Tableau EM-16 : Nombre d'écoles maternelles et de section par direction départementale

DEPARTEMENTS	Nombre d'écoles maternelles	NOMBRE DE SECTIONS		
		Section 1	Section 2	Total
ATACORA ET DONGA	35	24	30	54
ATLANTIQUE ET LITTORAL	59	65	73	138
BORGOU ET ALIBORI	41	37	38	75
MONO ET COUFFO	37	35	41	76
OUEME ET PLATEAU	58	48	57	105
ZOU ET COLLINES	64	40	48	88
BENIN	294	249	287	536

Source : Annuaire statistiques, SSGI/DPP/MEMP

Tableau EM-17 : Répartition des enseignants par catégorie, par direction départementale et selon le genre

DEPARTEMENTS	Animateurs			Educateurs			Total		
	Masculin	Féminin	Total	Masculin	Féminin	Total	Masculin	Féminin	Total
ATACORA ET DONGA	29	6	35	4	13	17	33	19	52
ATLANTIQUE ET LITTORAL	30	77	107	4	32	36	34	109	143
BORGOU ET ALIBORI	33	9	42	8	16	24	41	25	66
MONO ET COUFFO	30	17	47	13	7	20	43	24	67
OUEME ET PLATEAU	17	44	61	3	20	23	20	64	84
ZOU ET COLLINES	17	44	61	3	20	23	20	64	84
BENIN	156	197	353	35	108	143	191	305	496

Source : Annuaires statistiques, SSGI/DPP/MEMP

Tableau EM-18 : Nature des salles de classes par direction départementale

DEPARTEMENTS	Dur		Semi-dur		Apatam		Total	
	Tôle	Autre	Tôle	Autre	Tôle	Autre	Tôle	Autre
ATACORA ET DONGA	26	0	17	2	1	1	44	3
ATLANTIQUE ET LITTORAL	108	0	1	0	2	0	111	0
BORGOU ET ALIBORI	44	0	18	0	0	0	62	0
MONO ET COUFFO	50	0	4	0	1	1	55	1
OUEME ET PLATEAU	62	1	7	0	1	4	70	5
ZOU ET COLLINES	54	0	9	0	5	2	68	2
BENIN	344	1	56	2	10	8	410	11

Source : Annuaires statistiques, SSGI/DPP/MEMP

Tableau EM-19 : Répartition des autres infrastructures scolaires par direction départementale

DEPARTEMENTS	Salle de jeux			Bureaux			Magasins			Latrines		
	Tôle	Autre	Total	Tôle	Autre	Total	Tôle	Autre	Total	Tôle	Autre	Total
ATACORA ET DONGA	30	22	44	363	856	638	30	22	44	363	856	638
ATLANTIQUE ET LITTORAL	111	94	118	1 188	3 757	574	111	94	118	1 188	3 757	574
BORGOU ET ALIBORI	73	36	65	388	1 589	1 257	73	36	65	388	1 589	1 257
MONO ET COUFFO	53	25	73	670	1 519	640	53	25	73	670	1 519	640
OUEME ET PLATEAU	55	60	67	600	820	1 071	55	60	67	600	820	1 071
ZOU ET COLLINES	65	28	65	712	2 340	1 070	65	28	65	712	2 340	1 070
BENIN	387	265	432	3 921	10 881	5 250	387	265	432	3 921	10 881	5 250

Source : Annuaires statistiques, SSGI/DPP/MEMP

Tableau EM-20 : Mobiliers des écoles maternelles par direction départementale

DEPARTEMENTS	Bureau du maître	Armoire	Tableau	Table de jeu	Chaise enfant	Tabouret
ATACORA ET DONGA	30	22	44	363	856	638
ATLANTIQUE ET LITTORAL	111	94	118	1 188	3 757	574
BORGOU ET ALIBORI	73	36	65	388	1 589	1 257
MONO ET COUFFO	53	25	73	670	1 519	640
OUEME ET PLATEAU	55	60	67	600	820	1 071
ZOU ET COLLINES	65	28	65	712	2 340	1 070
BENIN	387	265	432	3 921	10 881	5 250

Source : Annuaires statistiques, SSGI/DPP/MEMP

Tableau EM-21 : Equipements des écoles maternelles par direction départementale

DEPARTEMENTS	Nombre d'écoles	Effectif des élèves	Eau courante	Puits ou citerne	Toilette	Pharmacie	Electricité	Cantine
ATACORA ET DONGA	35	1 716	8	2	15	0	0	0
ATLANTIQUE ET LITTORAL	59	3 664	29	11	38	30	26	2
BORGOU ET ALIBORI	41	2 891	7	2	25	9	2	0
MONO ET COUFFO	37	2 266	4	1	23	6	1	5
OUEME ET PLATEAU	58	2 780	6	7	39	13	1	0
ZOU ET COLLINES	64	2 799	7	2	33	18	2	1
BENIN	294	16 116	61	25	173	76	32	8

Source : Annuaires statistiques, SSGI/DPP/MEMP

CHAPITRE 4 : EDUCATION

ENSEIGNEMENT PRIMAIRE

I. EVOLUTION DE L'EFFECTIF DES ELEVES.....	130
II. RESSOURCES HUMAINES ET INFRASTRUCTURES SCOLAIRES	133
III. INDICATEURS DE PERFORMANCE.....	134
IV. STATISTIQUES DE L'ENSEIGNEMENT PRIMAIRE.....	135

LISTE DES GRAPHIQUES ET TABLEAUX

GRAPHIQUES

Graphique EP-1 : Evolution de l'effectif des élèves entre 2000 et 2004	130
Graphique EP-2 : Evolution du sex-ratio entre 2000 et 2004.....	133

TABLEAUX

Tableau EP-1 : Evolution de l'effectif des élèves du public par départements selon le sexe entre 2003 et 2004	131
Tableau EP-2 : Evolution de l'effectif des élèves du privé par départements selon le sexe entre 2003 et 2004	131
Tableau EP-3 : Indice de parité entre 2000 et 2004	132
Tableau EP-4 : Evolution de l'effectif des enseignants, des infrastructures et des ratios entre 2002 et 2004	133
Tableau EP-5 : Indicateurs sur la performance du secteur de l'éducation selon le genre de 2002 à 2006	134

ANNEE SCOLAIRE 2002-2003

ELEVES

Public et privé

Tableau EP-6 : Répartition des élèves du Bénin selon le genre par département et par année d'étude ...	135
Tableau EP-7 : Répartition des élèves de l'Alibori selon le genre, par commune et par année d'étude ...	136
Tableau EP-8 : Répartition des élèves l'Atacora selon le genre, par commune et par année d'étude.....	137
Tableau EP-9 : Répartition des élèves de l'Atlantique selon le genre, par commune et par année d'étude	138
Tableau EP-10 : Répartition des élèves du Borgou selon le genre, par commune et par année d'étude...	139
Tableau EP-11 : Répartition des élèves des Collines selon le genre, par commune et par année d'étude	140
Tableau EP-12 : Répartition des élèves du Couffo selon le genre, par commune et par année d'étude....	141
Tableau EP-13 : Répartition des élèves de la Donga selon le genre, par commune et par année d'étude.	142
Tableau EP-14 : Répartition des élèves du Littoral selon le genre et par année d'étude.....	142
Tableau EP-15 : Répartition des élèves du Mono selon le genre, par commune et par année d'étude	143
Tableau EP-16 : Répartition des élèves de l'Ouémé selon le genre, par commune et par année d'étude .	144
Tableau EP-17 : Répartition des élèves du Plateau selon le genre, par commune et par année d'étude ..	145
Tableau EP-18 : Répartition des élèves du Zou selon le genre, par commune et par année d'étude	146

Public

Tableau EP-19 : Répartition des élèves du public selon le genre, par année d'étude et par direction départementale – Ensemble Bénin.....	147
Tableau EP-20 : Répartition des élèves du public selon le genre, par commune et par année d'étude - Alibori	148
Tableau EP-21 : Répartition des élèves du public selon le genre, par commune et par année d'étude - Atacora.....	149
Tableau EP-22 : Répartition des élèves du public selon le genre, par commune et par année d'étude - Atlantique	150
Tableau EP-23 : Répartition des élèves du public selon le genre, par commune et par année d'étude - Borgou.....	151
Tableau EP-24 : Répartition des élèves du public selon le genre, par commune et par année d'étude - Collines.....	152
Tableau EP-25 : Répartition des élèves du public selon le genre, par commune et par année d'étude - Couffo.....	153
Tableau EP-26 : Répartition des élèves du public selon le genre, par commune et par année d'étude - Donga	154
Tableau EP-27 : Répartition des élèves du public selon le genre et par année d'étude - Littoral.....	154
Tableau EP-28 : Répartition des élèves du public selon le genre, par commune et par année d'étude - Mono	155
Tableau EP-29 : Répartition des élèves du public selon le genre, par commune et par année d'étude – Ouémé	156
Tableau EP-30 : Répartition des élèves du public selon le genre, par commune et par année d'étude - Plateau.....	157
Tableau EP-31 : Répartition des élèves du public selon le genre, par commune et par année d'étude - Zou	158

Privé

Tableau EP-32 : Répartition des élèves du privé selon le genre, par année d'étude et par direction départementale	159
---	-----

ENSEIGNANTS

Public et privé

Tableau EP-33 : Répartition des enseignants selon le genre, par qualification et par direction départementale	160
Tableau EP-34 : Répartition des enseignants de l'Alibori selon le genre, par qualification et commune .	161
Tableau EP-35 : Répartition des enseignants de l'Atacora selon le genre, par qualification et par commune	162
Tableau EP-36 : Répartition des enseignants de l'Atlantique selon le genre, par qualification et par commune.....	163
Tableau EP-37 : Répartition des enseignants du Borgou selon le genre, par qualification et par commune	164
Tableau EP-38 : Répartition des enseignants des Collines selon le genre, par qualification et par commune	165
Tableau EP-39 : Répartition des enseignants des Couffo selon le genre, par qualification et par commune	166
Tableau EP-40 : Répartition des enseignants de la Donga selon le genre, par qualification et par commune	167
Tableau EP-41 : Répartition des enseignants du Littoral selon le genre et par qualification	167
Tableau EP-42 : Répartition des enseignants du Mono selon le genre, par qualification et par commune	168
Tableau EP-43 : Répartition des enseignants de l'Ouémé selon le genre, par qualification et par commune	169
Tableau EP-44 : Répartition des enseignants du Plateau selon le genre, par qualification et par commune	170
Tableau EP-45 : Répartition des enseignants du Zou selon le genre, par qualification et par commune .	171

INFRASTRUCTURES

Public

Tableau EP-46 : Répartition du nombre d'écoles et de salles de classes par direction départementale ...	172
Tableau EP-47 : Répartition du nombre d'écoles et de salles de classes par commune-Alibori	172
Tableau EP-48 : Répartition du nombre d'écoles et de salles de classes par commune-Atacora	173
Tableau EP-49 : Répartition du nombre d'écoles et de salles de classes par commune-Atlantique	173
Tableau EP-50 : Répartition du nombre d'écoles et de salles de classes par commune-Borgou.....	174
Tableau EP-51 : Répartition du nombre d'écoles et de salles de classes par commune-Collines	174
Tableau EP-52 : Répartition du nombre d'écoles et de salles de classes par commune-Couffo	175
Tableau EP-53 : Répartition du nombre d'écoles et de salles de classes par commune-Donga	175
Tableau EP-54 : Répartition du nombre d'écoles et de salles de classes-Littoral	175
Tableau EP-55 : Répartition du nombre d'écoles et de salles de classes par commune-Mono	176
Tableau EP-56 : Répartition du nombre d'écoles et de salles de classes par commune-Ouémé	176
Tableau EP-57 : Répartition du nombre d'écoles et de salles de classes par commune-Plateau	176
Tableau EP-58 : Répartition du nombre d'écoles et de salles de classes par commune-Zou	177

INDICATEURS

Résultats CEP

Ensemble Bénin

Tableau EP-59 : Résultats du CEP par direction départementale et selon le genre	178
Tableau EP-60 : Résultats du CEP par commune et selon le genre -Alibori	179
Tableau EP-61 : Résultats du CEP par commune selon le genre-Atacora	180
Tableau EP-62 : Résultats du CEP par commune selon le genre-Atlantique	181
Tableau EP-63 : Résultats du CEP par commune selon le genre-Borgou.....	182
Tableau EP-64 : Résultats du CEP par commune selon le genre-Collines	183
Tableau EP-65 : Résultats du CEP par commune selon le genre-Couffo	184
Tableau EP-66 : Résultats du CEP par commune selon le genre-Donga	185
Tableau EP-67 : Résultats du CEP par commune selon le genre-Littoral.....	185
Tableau EP-68 : Résultats du CEP par commune selon le genre-Mono	186
Tableau EP-69 : Résultats du CEP par commune selon le genre-Ouémé	187
Tableau EP-70 : Résultats du CEP par commune selon le genre-Plateau	188
Tableau EP-71 : Résultats du CEP par commune selon le genre-Zou	189

Taux brut de scolarisation

Ensemble Bénin

Tableau EP-72 : Taux brut de scolarisation selon le genre et par direction départementale.....	190
Tableau EP-73 : Taux brut de scolarisation selon le genre et par commune- Atacora/Donga.....	190
Tableau EP-74 : Taux brut de scolarisation selon le genre et par commune – Atlantique/Littoral	191
Tableau EP-75 : Taux brut de scolarisation selon le genre et par commune – Borgou/Alibori.....	191
Tableau EP-76 : Taux brut de scolarisation selon le genre et par commune – Mono/Couffo	192
Tableau EP-77 : Taux brut de scolarisation selon le genre et par commune – Ouémé/Plateau.....	192
Tableau EP-78 : Taux brut de scolarisation selon le genre et par commune – Zou/Collines	193

Ratios

Tableau EP-79 : Répartition des ratios par direction départementale	193
Tableau EP-80 : Répartition des ratios par commune – Atacora/Donga.....	194
Tableau EP-81 : Répartition des ratios par commune – Atlantique/Littoral	194
Tableau EP-82 : Répartition des ratios par commune – Borgou/Alibori.....	195
Tableau EP-83 : Répartition des ratios par commune – Mono/Couffo	195
Tableau EP-84 : Répartition des ratios par commune – Ouémé/Plateau.....	196
Tableau EP-85 : Répartition des ratios par commune – Zou/Collines	196

ANNEE SCOLAIRE 2003-2004

ELEVES

Public et privé

Tableau EP-86 : Répartition des élèves du Bénin selon le genre, par département et par année d'étude	197
Tableau EP-87 : Répartition des élèves de l'Alibori selon le genre, par commune et par année d'étude	198
Tableau EP-88 : Répartition des élèves de l'Atacora selon le genre, par commune et par année d'étude	199
Tableau EP-89 : Répartition des élèves de l'Atlantique selon le genre, par commune et par année d'étude	200
Tableau EP-90 : Répartition des élèves du Borgou selon le genre, par commune et par année d'étude...	201
Tableau EP-91 : Répartition des élèves des Collines selon le genre, par commune et par année d'étude.	202
Tableau EP-92 : Répartition des élèves du Couffo selon le genre, par commune et par année d'étude....	203
Tableau EP-93 : Répartition des élèves de la Donga selon le genre, par commune et par année d'étude.	204
Tableau EP-94 : Répartition des élèves du Littoral selon le genre et par année d'étude.....	204
Tableau EP-95 : Répartition des élèves du Mono selon le genre, par commune et par année d'étude	205
Tableau EP-96 : Répartition des élèves de l'Ouémé selon le genre, par commune et par année d'étude	206
Tableau EP-97 : Répartition des élèves du Plateau selon le genre, par commune et par année d'étude ..	207
Tableau EP-98 : Répartition des élèves du Zou selon le genre, par commune et par année d'étude	208

Public

Tableau EP-99 : Répartition des élèves du public selon le genre, par année d'étude et par direction départementale	209
Tableau EP-100 : Répartition des élèves du public selon le genre, par année d'étude et par commune - Alibori	210
Tableau EP-101 : Répartition des élèves du public selon le genre, par année d'étude et par commune - Atacora.....	211
Tableau EP-102 : Répartition des élèves du public selon le genre, par année d'étude et par commune - Atlantique	212
Tableau EP-103 : Répartition des élèves du public selon le genre, par année d'étude et par	213
Tableau EP-104 : Répartition des élèves du public selon le genre, par année d'étude et par commune- Collines.....	214
Tableau EP-105 : Répartition des élèves du public selon le genre, par année d'étude et par	215
Tableau EP-106 : Répartition des élèves du public selon le genre, par année d'étude et par commune - Donga	216
Tableau EP-107 : Répartition des élèves du public selon le genre et par année d'étude -Littoral.....	216
Tableau EP-108 : Répartition des élèves du public selon le genre, par année d'étude et par commune - Mono	217
Tableau EP-109 : Répartition des élèves du public selon le genre, par année d'étude et par commune - Ouémé	218
Tableau EP-110 : Répartition des élèves du public selon le genre, par année d'étude et par commune- Plateau.....	219
Tableau EP-111 : Répartition des élèves du public selon le genre, par année d'étude et par commune - Zou	220

Privé

Tableau EP-112 : Répartition des élèves du privé selon le genre, par année d'étude et par direction départementale	221
--	-----

ENSEIGNANTS

Tableau EP-113 : Répartition des enseignants selon le genre, par qualification et par direction départementale	222
Tableau EP-114 : Répartition des enseignants de l'Alibori selon le genre, par qualification et par commune.....	223
Tableau EP-115 : Répartition des enseignants de l'Atacora selon le genre, par qualification et par commune.....	224

Tableau EP-116 : Répartition des enseignants de l'Atlantique selon le genre, par qualification et par commune.....	225
Tableau EP-117 : Répartition des enseignants du Borgou selon le genre, par qualification et par commune	226
Tableau EP-118 : Répartition des enseignants des Collines selon le genre, par qualification et par commune.....	227
Tableau EP-119 : Répartition des enseignants du Couffo selon le genre, par qualification et par commune	228
Tableau EP-120 : Répartition des enseignants de la Donga selon le genre, par qualification et par commune.....	229
Tableau EP-121 : Répartition des enseignants du Littoral selon le genre, par qualification et par commune	229
Tableau EP-122 : Répartition des enseignants du Mono selon le genre, par qualification et par commune	230
Tableau EP-123 : Répartition des enseignants de l'Ouémé selon le genre, par qualification et par commune.....	231
Tableau EP-124 : Répartition des enseignants du plateau selon le genre, par qualification et par commune.....	232
Tableau EP-125 : Répartition des enseignants du Zou selon le genre, par qualification et par commune.....	233

INFRASTRUCTURES

Public et privé

Tableau EP-126 : Répartition du nombre d'écoles et de salles de classes par direction départementale .	234
Tableau EP-127 : Répartition du nombre d'écoles et de salles de classes par commune - Alibori.....	234
Tableau EP-128 : Répartition du nombre d'écoles et de salles de classes par commune - Atacora	235
Tableau EP-129 : Répartition du nombre d'écoles et de salles de classes par commune - Atlantique	235
Tableau EP-130 : Répartition du nombre d'écoles et de salles de classes par commune - Borgou.....	236
Tableau EP-131 : Répartition du nombre d'écoles et de salles de classes par commune - Collines	236
Tableau EP-132 : Répartition du nombre d'écoles et de salles de classes par commune - Couffo	236
Tableau EP-133 : Répartition du nombre d'écoles et de salles de classes par commune - Donga	237
Tableau EP-134 : Répartition du nombre d'écoles et de salles de classes par commune - Littoral.....	237
Tableau EP-135 : Répartition du nombre d'écoles et de salles de classes par commune - Mono	237
Tableau EP-136 : Répartition du nombre d'écoles et de salles de classes par commune - Ouémé.....	238
Tableau EP-137 : Répartition du nombre d'écoles et de salles de classes par commune - Plateau	238
Tableau EP-138 : Répartition du nombre d'écoles et de salles de classes par commune - Zou	239

INDICATEURS

Résultats CEP

Ensemble Bénin

Tableau EP-139 : Résultats du CEP par direction départementale selon le genre	240
Tableau EP-140 : Résultats du CEP par commune selon le genre- Alibori.....	241
Tableau EP-141 : Résultats du CEP par commune selon le genre - Atacora.....	242
Tableau EP-142 : Résultats du CEP par commune selon le genre - Atlantique	243
Tableau EP-143 : Résultats du CEP par commune selon le genre - Borgou.....	244
Tableau EP-144 : Résultats du CEP par commune selon le genre- Collines	245
Tableau EP-145 : Résultats du CEP par commune selon le genre - Couffo	246
Tableau EP-146 : Résultats du CEP par commune selon le genre - Couffo	247
Tableau EP-147 : Résultats du CEP par commune selon le genre - Littoral.....	247
Tableau EP-148 : Résultats du CEP par commune selon le genre - Mono	248
Tableau EP-149 : Résultats du CEP par commune selon le genre - Mono	249
Tableau EP-150 : Résultats du CEP par commune selon le genre - Plateau	250
Tableau EP-151 : Résultats du CEP par commune selon le genre - Zou	251
Tableau EP-152 : Taux brut de scolarisation selon le genre et par direction départementale.....	252
Tableau EP-153 : Taux brut de scolarisation selon le genre et par commune – Atacora/Donga.....	252
Tableau EP-154 : Taux brut de scolarisation selon le genre et par commune – Atlantique/Littoral	253
Tableau EP-155 : Taux brut de scolarisation selon le genre et par commune – Borgou/Alibori.....	253

Tableau EP-156 : Taux brut de scolarisation selon le genre et par commune – Mono/Couffo	254
Tableau EP-157 : Taux brut de scolarisation selon le genre et par commune – Ouémé/Plateau.....	254
Tableau EP-158 : Taux brut de scolarisation selon le genre et par commune – Zou/Collines	255
Tableau EP-159 : Répartition des ratios par direction départementale - Bénin	255
Tableau EP-160 : Répartition des ratios par commune –Atacora/Donga.....	256
Tableau EP-161 : Répartition des ratios par commune – Atlantique/Littoral	256
Tableau EP-162 : Répartition des ratios par commune - Borgou/Alibori	257
Tableau EP-163 : Répartition des ratios par commune – Mono/Couffo.....	257
Tableau EP-164 : Répartition des ratios par commune – Ouémé/Plateau.....	258
Tableau EP-165 : Répartition des ratios par commune – Zou/Collines	258

CHAPITRE 4 : EDUCATION

4.B. ENSEIGNEMENT PRIMAIRE

I. EVOLUTION DE L'EFFECTIF DES ELEVES

Au Bénin, l'enseignement primaire dure six ans et est gratuit pour tous les enfants sans distinction de sexe. Elle concerne les enfants de la tranche de 6 à 11 ans. De nombreux efforts ont été consentis pour donner aux enfants béninois les mêmes chances d'aller à l'école.

Entre 2000-2004, l'effectif des élèves de cet ordre d'enseignement a connu une progression régulière. Cet effectif est passé de 1 007 483 élèves en 2000 à 1 319 648 élèves en 2004, soit une augmentation de 31 %. Quelque soit l'année considérée, les garçons représentent plus de la moitié de l'effectif total. Cette situation traduit le difficile changement dans les structures mentales traditionnelles qui veulent que la fille n'ait pas droit à l'éducation qui demeure réservée aux garçons. Il faut aussi dire que l'abandon est une autre cause de cette disparité. En effet, le taux d'abandon demeure toujours beaucoup plus élevé chez les filles que chez les garçons.

Graphique EP-1 : Evolution de l'effectif des élèves entre 2000 et 2004

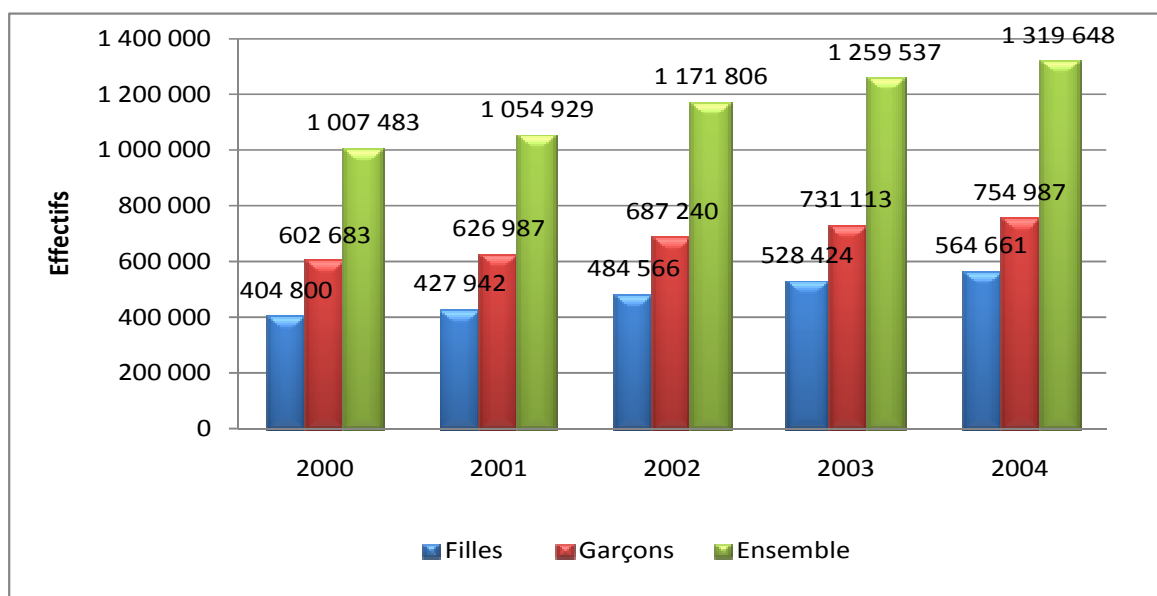

Source : Annuaires statistiques, SSGI/DPP/MEPS

Dans cet ordre d'enseignement, le secteur public renferme la plus forte proportion d'élèves. En 2003, il regroupait plus 92,71% des élèves. En 2004, ce ratio a connu une légère baisse, on dénombrait alors 89,19 % des élèves.

Au niveau des directions départementales, c'est la direction départementale du Zou-Collines qui affichait la plus forte population scolaire en 2003 (19,13 %). Mais en 2004, la direction départementale Mono-Couffo passait en tête (19,00 %). Quelque soit l'année considérée, le département de l'Atacora- Donga présentait le plus faible effectif d'élèves du primaire, 12,99% en 2003 et 13,04% en 2004.

Tableau EP-1 : Evolution de l'effectif des élèves du public par départements selon le sexe entre 2003 et 2004

DEPARTEMENTS	Effectifs des élèves en 2003		Effectifs des élèves en 2004	
	Nombre	% Bénin	Nombre	% Bénin
ATACORA-DONGA				
Masculin	92 198	13,51%	94 315	13,87%
Féminin	59 428	12,24%	63 396	12,75%
Total	151 626	12,99%	157 711	13,40%
ATLANTIQUE-LITTORAL				
Masculin	113 198	16,59%	110 203	16,21%
Féminin	87 535	18,03%	86 356	17,37%
Total	200 733	17,19%	196 559	16,70%
BORGOU-ALIBORI				
Masculin	92 679	13,58%	93 329	13,73%
Féminin	70 962	14,62%	74 763	15,04%
Total	163 641	14,01%	168 092	14,28%
MONO-COUFFO				
Masculin	128 953	18,90%	129 089	18,99%
Féminin	90 683	18,68%	94 505	19,01%
Total	219 636	18,81%	223 594	19,00%
OUEME-PLATEAU				
Masculin	124 972	18,32%	123 959	18,24%
Féminin	83 650	17,23%	84 887	17,07%
Total	208 622	17,87%	208 846	17,74%
ZOU-COLLINES				
Masculin	130 249	19,09%	128 885	18,96%
Féminin	93 184	19,20%	93 329	18,77%
Total	223 433	19,13%	222 214	18,88%
ENSEMBLE Bénin				
Masculin	682 249	100,00%	679 780	100,00%
Féminin	485 442	100,00%	497 236	100,00%
Total	1 167 691	100,00%	1 177 016	100,00%

Source : Annuaires statistiques, SSGI/DPP/MEPS

La contribution du secteur privé à la croissance de cet effectif n'est pas négligeable. En effet au cours de la période 2003, on a enregistré une augmentation de l'effectif des élèves du secteur privée qui s'établit à 91 846 élèves, ce qui représente alors 7,29% de l'effectif national. En 2004, cette proportion passe à 10,81% de l'effectif national.

Tableau EP-2 : Evolution de l'effectif des élèves du privé par départements selon le sexe entre 2003 et 2004

DEPARTEMENTS	Effectifs des élèves en 2003		Effectifs des élèves en 2004	
	Nombre	% Bénin	Nombre	% Bénin
ATACORA-DONGA				
Masculin	1 537	3,15%	2 399	3,19%
Féminin	875	2,04%	2 163	3,21%
Total	2 412	2,63%	4 562	3,20%
ATLANTIQUE-LITTORAL				
Masculin	21 445	43,89%	39 275	52,22%
Féminin	19 723	45,89%	36 066	53,49%
Total	41 168	44,82%	75 341	52,82%

BORGOU-ALIBORI				
Masculin	1 532	3,14%	3 119	4,15%
Féminin	1 227	2,85%	2 516	3,73%
Total	2 759	3,00%	5 635	3,95%
MONO-COUFFO				
Masculin	3 083	6,31%	4 364	5,80%
Féminin	2 567	5,97%	3 693	5,48%
Total	5 650	6,15%	8 057	5,65%
OUEME-PLATEAU				
Masculin	15 699	32,13%	19 930	26,50%
Féminin	13 515	31,44%	17 388	25,79%
Total	29 214	31,81%	37 318	26,16%
ZOU-COLLINES				
Masculin	5 568	11,39%	6 120	8,14%
Féminin	5 075	11,81%	5 599	8,30%
Total	10 643	11,59%	11 719	8,22%
ENSEMBLE Bénin				
Masculin	48 864	100,00%	75 207	100,00%
Féminin	42 982	100,00%	67 425	100,00%
Total	91 846	100,00%	142 632	100,00%

Source : Annuaire statistiques, SSGI/DPP/MEPS

Le sex- ratio s'est aussi sensiblement amélioré au cours de cette période. Il passe de 0,67 en 2000 à 0,75 en 2004, soit une progression de 1,1 point. Ceci montre que les actions menées pour réduire les discriminations entre les filles et les garçons en matière d'éducation portent leurs fruits.

Tableau EP-3 : Indice de parité entre 2000 et 2004

ANNEES	Filles	Garçons	Ensemble	Sex- ratio
2000	404 800	602 683	1 007 483	0,67
2001	427 942	626 987	1 054 929	0,68
2002	484 566	687 240	1 171 806	0,71
2003	528 424	731 113	1 259 537	0,72
2004	564 661	754 987	1 319 648	0,75

Source : Annuaire statistiques, SSGI/DPP/MEPS

Graphique EP-2 : Evolution du sex-ratio entre 2000 et 2004

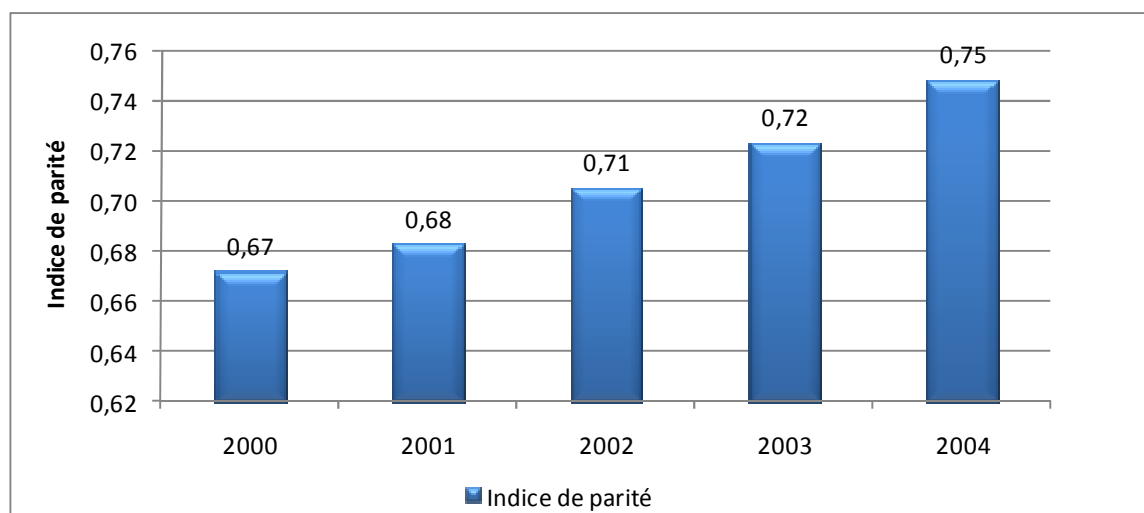

Source : Annuaire statistiques, SSGI/DPP/MEPS

II. RESSOURCES HUMAINES ET INFRASTRUCTURES SCOLAIRES

Le nombre d'enseignants dans cet ordre d'enseignement a connu une légère variation d'une année à l'autre (Cf. tableau EP-4). Comparé à l'année précédente, l'effectif de 2003 a connu une baisse sensible. Il est alors de 20 522 contre 21 667 en 2002. Par contre celui de 2004, a connu une augmentation de 5 061 enseignants par rapport à 2003. Cependant, très peu de femmes sont présentes dans cette catégorie professionnelle. En 2003 par exemple, on dénombrait 3 890 femmes contre 16 632 hommes. En 2004, ce sont 5 061 femmes qui se sont ajoutées à cet effectif.

Le ratio d'encadrement s'est dégradé entre 2002 et 2003, il passe de 53,0 en 2002 à 61,4 élèves par enseignant. En 2004, ce ratio s'est amélioré par rapport aux années précédentes, il était estimé en moyenne à 51 élèves par enseignant.

Le nombre d'écoles tout comme le nombre de salles de classes, a augmenté d'année en année. Il passe ainsi de 4 632 en 2002 à 5 448 en 2004 ; et celui des classes est passé de 21 667 à 32 688, soit une augmentation de 11 021 classes sur les trois années.

Tableau EP-4 : Evolution de l'effectif des enseignants, des infrastructures et des ratios entre 2002 et 2004

Années	Nombre d'enseignants			Nombre d'écoles	Nombre de salles de classe occupées	Nombre de classes	Ratio élève/maître	Ratio élève/salle de classe
	Mas	Fem	Tot					
2002	17 628	4 138	21 667	4 632	-	21 667	53,0	53,3
2003	16 632	3 890	20 522	4 987	23 164	29 922	61,4	54,4
2004	20 758	4 825	25 583	5 448	25 992	32 688	51,6	50,8

Source : Annuaire statistiques, SSGI/DPP/MEPS

III. INDICATEURS DE PERFORMANCE

Le taux brut de scolarisation en 2003 a connu une nette progression par rapport à celui de 2002. Il s'établit à 96,4 % contre 90,4 %, soit une progression de 6 points (Cf. tableau EP-5). Ce taux n'a connu aucune variation notable en 2004. Quelle que soit l'année considérée, ce taux est plus élevé chez les garçons que chez les filles. Le niveau le plus élevé chez les garçons s'observe en 2003 ; il est alors de 108 %. Chez les filles, le taux le plus élevé est de 84,3 % et s'observe aussi en 2003.

D'une année à l'autre, le taux de réussite au CEP a progressivement baissé. D'un taux de 64,2% en 2002, il passe à 61,5 % en 2003 puis à 58,7 % en 2004. L'écart entre sexe est moins important d'une année à une autre. La même stagnation s'observe aussi au niveau de certains indicateurs tels que le taux de redoublement et le taux d'abandon. Entre 2002 et 2003, les taux par sexe de ces indicateurs n'ont en effet connu aucune variation. Sur 100 élèves inscrits au primaire en 2004, seulement 6 ont abandonnés. Dans le même temps, ce sont au moins 30 élèves qui ont redoublés. Par rapport aux années antérieures, ces indicateurs se sont progressivement améliorés.

Le taux d'achèvement connaît aussi une amélioration sensible. Il est passé de 46,2 % en 2002 à 49,1 %, en 2003 et à 49,5 % en 2004. Ce taux qui n'est qu'une moyenne nationale cache d'importantes disparités entre sexe et entre départements. Quelle que soit l'année, on constate que ce taux est plus élevé chez les garçons que chez les filles. Des efforts restent encore à faire au niveau de ces dernières car, moins de 50 % des filles parviennent à terminer le primaire.

Depuis 2002, on observe une progression régulière du taux d'admission. De 102,4% en 2002 il est passé à 105,7% en 2004. Mais cet accroissement est plus prononcé chez les garçons que chez les filles.

Tableau EP-5 : Indicateurs sur la performance du secteur de l'éducation selon le genre de 2002 à 2006

INDICATEURS	2002			2003			2004		
	M	F	T	M	F	T	M	F	T
Taux d'admission	113,8	90,6	102,4	114,8	93,2	104,2	115,0	96,1	105,7
Taux d'achèvement	57,1	34,2	46,2	61,1	36,1	49,1	61,6	36,6	49,5
Taux brut de scolarisation	103,9	76,2	90,4	108,0	84,3	96,4	107,8	83,6	95,9
Taux de redoublement	20,4	21,8	26,7	20,4	21,8	26,7	24,3	24,2	25,5
Taux d'abandon	7,7	9,2	8,3	7,7	9,2	8,3	5,3	7,1	6,0
Taux de réussite au CEP	61,9	62,0	64,2	61,9	60,5	61,5	68,1	61,4	58,7

Source : Annuaires statistiques, SSGI/DPP/MEMP

IV. STATISTIQUES DE L'ENSEIGNEMENT PRIMAIRE

A. ANNEE ACADEMIQUE 2002-2003

1. EFFECTIFS DES ELEVES

1.1 Public Et Privé

Tableau EP-6 : Répartition des élèves du Bénin selon le genre par département et par année d'étude

DEPARTEMENTS	CI	CP	CE1	CE2	CM1	CM2	TOTAUX
ATACORA-DONGA							
Masculin	20 740	19 658	14 460	16 979	11 058	10 840	93 735
Féminin	15 542	13 791	9 647	10 421	6 313	4 589	60 303
Total	36 282	33 449	24 107	27 400	17 371	15 429	154 038
ATLANTIQUE-LITTORAL							
Masculin	27 786	24 315	23 856	23 777	18 817	16 092	134 643
Féminin	23 824	20 091	18 928	18 606	14 333	11 476	107 258
Total	51 610	44 406	42 784	42 383	33 150	27 568	241 901
BORGOU-ALIBORI							
Masculin	18 997	18 186	14 896	16 808	13 492	11 832	94 211
Féminin	16 093	15 437	12 102	12 589	9 092	6 876	72 189
Total	35 090	33 623	26 998	29 397	22 584	18 708	166 400
MONO-COUFFO							
Masculin	29 048	24 915	22 513	22 094	18 187	15 279	132 036
Féminin	22 912	19 372	16 495	15 912	11 225	7 334	93 250
Total	51 960	44 287	39 008	38 006	29 412	22 613	225 286
OUEME-PLATEAU							
Masculin	29 649	26 018	24 701	25 626	18 976	15 701	140 671
Féminin	22 057	18 660	17 159	17 149	12 690	9 450	97 165
Total	51 706	44 678	41 860	42 775	31 666	25 151	237 836
ZOU-COLLINES							
Masculin	31 753	26 738	24 105	22 434	16 997	13 790	135 817
Féminin	24 359	20 772	17 821	16 488	11 290	7 529	98 259
Total	56 112	47 510	41 926	38 922	28 287	21 319	234 076
ENSEMBLE BENIN							
Masculin	157 973	139 830	124 531	127 718	97 527	83 534	731 113
Féminin	124 787	108 123	92 152	91 165	64 943	47 254	528 424
Total	282 760	247 953	216 683	218 883	162 470	130 788	1 259 537

Source : Annuaires statistiques, SSGI/DPP/MEMP

ALIBORI

Tableau EP-7 : Répartition des élèves de l'Alibori selon le genre, par commune et par année d'étude

COMMUNES	CI	CP	CE1	CE2	CM1	CM2	TOTAUX
BANIKOARA							
Masculin	1 568	1 763	1 215	1 578	1 037	1 037	8 198
Féminin	1 316	1 411	984	1 156	682	571	6 120
Total	2 884	3 174	2 199	2 734	1 719	1 608	14 318
GOGOUNOU							
Masculin	996	567	529	557	449	416	3 514
Féminin	1 086	630	552	489	404	304	3 465
Total	2 082	1 197	1 081	1 046	853	720	6 979
KANDI							
Masculin	1 342	1 192	1 181	1 262	1 076	815	6 868
Féminin	1 188	1 170	1 047	1 075	813	581	5 874
Total	2 530	2 362	2 228	2 337	1 889	1 396	12 742
KARIMAMA							
Masculin	581	457	276	490	254	335	2 393
Féminin	439	272	134	241	117	97	1 300
Total	1 020	729	410	731	371	432	3 693
MALANVILLE							
Masculin	1 154	1 290	728	866	614	476	5 128
Féminin	782	926	523	584	383	272	3 470
Total	1 936	2 216	1 251	1 450	997	748	8 598
SEGBANA							
Masculin	531	620	562	567	408	475	3 163
Féminin	402	510	368	364	242	270	2 156
Total	933	1 130	930	931	650	745	5 319
ENSEMBLE							
Masculin	3 608	3 559	2 747	3 185	2 352	2 101	17 552
Féminin	2 811	2 878	2 072	2 264	1 555	1 220	12 800
Total	6 419	6 437	4 819	5 449	3 907	3 321	30 352

Source : Annuaire statistiques, SSGI/DPP/MEPS

ATACORA

Tableau EP-8 : Répartition des élèves l'Atacora selon le genre, par commune et par année d'étude

COMMUNES	CI	CP	CE1	CE2	CM1	CM2	TOTAUX
BOUKOMBE							
Masculin	1 620	1 171	826	935	608	509	5 669
Féminin	1 042	718	365	386	212	152	2 875
Total	2 662	1 889	1 191	1 321	820	661	8 544
COBLY							
Masculin	1 388	1 076	750	903	453	511	5 081
Féminin	882	438	274	323	134	99	2 150
Total	2 270	1 514	1 024	1 226	587	610	7 231
KEROU							
Masculin	997	688	403	498	301	398	3 285
Féminin	963	562	236	293	189	159	2 402
Total	1 960	1 250	639	791	490	557	5 687
KOUANDE							
Masculin	1 303	1 673	926	1 393	756	741	6 792
Féminin	918	1 099	605	820	372	291	4 105
Total	2 221	2 772	1 531	2 213	1 128	1 032	10 897
MATERI							
Masculin	1 952	2 107	1 416	1 590	977	860	8 902
Féminin	1 165	951	613	598	300	222	3 849
Total	3 117	3 058	2 029	2 188	1 277	1 082	12 751
NATITINGOU							
Masculin	1 985	1 714	1 545	1 607	1 174	1 015	9 040
Féminin	1 657	1 437	1 217	1 198	841	615	6 965
Total	3 642	3 151	2 762	2 805	2 015	1 630	16 005
PEHUNCO							
Masculin	1 036	993	739	781	426	499	4 474
Féminin	889	748	514	447	233	213	3 044
Total	1 925	1 741	1 253	1 228	659	712	7 518
TANGUIETA							
Masculin	1 240	1 240	774	998	641	444	5 337
Féminin	859	669	446	535	282	148	2 939
Total	2 099	1 909	1 220	1 533	923	592	8 276
TOUCOUNTOUNA							
Masculin	590	573	572	422	268	282	2 707
Féminin	454	464	433	307	201	166	2 025
Total	1 044	1 037	1 005	729	469	448	4 732
ENSEMBLE							
Masculin	4 851	4 520	3 630	3 808	2 509	2 240	21 558
Féminin	3 859	3 318	2 610	2 487	1 557	1 142	14 973
Total	8 710	7 838	6 240	6 295	4 066	3 382	36 531

Source : Annuaire statistiques, SSGI/DPP/MEPS

ATLANTIQUE

Tableau EP-9 : Répartition des élèves de l'Atlantique selon le genre, par commune et par année d'étude

COMMUNES	CI	CP	CE1	CE2	CM1	CM2	TOTAUX
ABOMEY CALAVI							
Masculin	4 905	4 551	4 532	4 332	3 591	2 992	24 903
Féminin	4 455	3 918	3 795	3 627	2 878	2 368	21 041
Total	9 360	8 469	8 327	7 959	6 469	5 360	45 944
ALLADA							
Masculin	2 813	2 407	1 848	2 098	1 362	1 245	11 773
Féminin	2 121	1 745	1 338	1 402	877	642	8 125
Total	4 934	4 152	3 186	3 500	2 239	1 887	19 898
KPOMASSE							
Masculin	2 068	1 955	1 774	1 669	1 333	1 054	9 853
Féminin	1 519	1 269	1 109	1 006	723	427	6 053
Total	3 587	3 224	2 883	2 675	2 056	1 481	15 906
OUIDAH							
Masculin	2 334	1 945	1 960	2 056	1 562	1 204	11 061
Féminin	1 863	1 620	1 428	1 501	1 040	830	8 282
Total	4 197	3 565	3 388	3 557	2 602	2 034	19 343
SO-AVA							
Masculin	1 292	1 126	1 024	1 036	668	609	5 755
Féminin	1 006	897	811	630	413	236	3 993
Total	2 298	2 023	1 835	1 666	1 081	845	9 748
TOFFO							
Masculin	2 022	1 647	1 591	1 429	1 147	934	8 770
Féminin	1 514	1 123	904	916	606	420	5 483
Total	3 536	2 770	2 495	2 345	1 753	1 354	14 253
TORI-BOSSITO							
Masculin	1 526	1 070	1 082	1 145	826	712	6 361
Féminin	1 077	749	676	697	476	339	4 014
Total	2 603	1 819	1 758	1 842	1 302	1 051	10 375
ZE							
Masculin	2 288	1 938	1 635	1 867	1 096	990	9 814
Féminin	1 600	1 183	945	1 010	601	430	5 769
Total	3 888	3 121	2 580	2 877	1 697	1 420	15 583
ENSEMBLE							
Masculin	7 128	5 781	5 332	5 477	3 737	3 245	30 700
Féminin	5 197	3 952	3 336	3 253	2 096	1 425	19 259
Total	12 325	9 733	8 668	8 730	5 833	4 670	49 959

Source : Annuaires statistiques, SSGI/DPP/MEPS

BORGOU

Tableau EP-10 : Répartition des élèves du Borgou selon le genre, par commune et par année d'étude

COMMUNES	CI	CP	CE1	CE2	CM1	CM2	TOTAUX
BEMBEREKE							
Masculin	1 510	1 284	1 221	1 039	1 027	837	6 918
Féminin	1 376	1 223	1 144	1 000	792	533	6 068
Total	2 886	2 507	2 365	2 039	1 819	1 370	12 986
KALALE							
Masculin	1 198	808	750	809	557	615	4 737
Féminin	1 133	628	514	589	332	259	3 455
Total	2 331	1 436	1 264	1 398	889	874	8 192
NIKKI							
Masculin	1 262	1 619	979	1 328	1 109	928	7 225
Féminin	978	1 239	672	808	577	351	4 625
Total	2 240	2 858	1 651	2 136	1 686	1 279	11 850
N'DALI							
Masculin	1 118	1 310	1 121	1 176	978	864	6 567
Féminin	940	1 123	833	806	521	380	4 603
Total	2 058	2 433	1 954	1 982	1 499	1 244	11 170
PARAKOU							
Masculin	3 540	3 507	3 373	3 617	3 479	2 937	20 453
Féminin	3 284	3 347	3 121	3 170	2 815	2 355	18 092
Total	6 824	6 854	6 494	6 787	6 294	5 292	38 545
PERERE							
Masculin	656	708	530	817	521	406	3 638
Féminin	446	499	359	405	204	107	2 020
Total	1 102	1 207	889	1 222	725	513	5 658
SINENDE							
Masculin	886	754	584	734	549	440	3 947
Féminin	872	848	655	725	460	266	3 826
Total	1 758	1 602	1 239	1 459	1 009	706	7 773
TCHAOUROU							
Masculin	2 655	2 307	1 847	1 968	1 434	1 251	11 462
Féminin	1 851	1 611	1 196	1 177	750	530	7 115
Total	4 506	3 918	3 043	3 145	2 184	1 781	18 577
ENSEMBLE							
Masculin	7 737	7 276	6 334	7 136	5 983	5 034	39 500
Féminin	6 453	6 305	5 331	5 477	4 229	3 258	31 053
Total	14 190	13 581	11 665	12 613	10 212	8 292	70 553

Source : Annuaire statistiques, SSGI/DPP/MEPS

COLLINES

Tableau EP-11 : Répartition des élèves des Collines selon le genre, par commune et par année d'étude

COMMUNES	CI	CP	CE1	CE2	CM1	CM2	TOTAUX
BANTE							
Masculin	2 069	2 080	1 679	1 697	1 491	1 284	10 300
Féminin	1 745	1 695	1 275	1 259	915	590	7 479
Total	3 814	3 775	2 954	2 956	2 406	1 874	17 779
DASSA-ZOUME							
Masculin	2 294	2 001	1 908	1 678	1 371	1 026	10 278
Féminin	1 980	1 706	1 560	1 331	960	560	8 097
Total	4 274	3 707	3 468	3 009	2 331	1 586	18 375
GLAZOUE							
Masculin	2 127	2 203	1 896	1 868	1 470	1 246	10 810
Féminin	1 701	1 744	1 446	1 605	1 112	704	8 312
Total	3 828	3 947	3 342	3 473	2 582	1 950	19 122
OUESSE							
Masculin	2 114	1 750	1 536	1 379	1 079	910	8 768
Féminin	1 633	1 344	1 071	1 017	661	450	6 176
Total	3 747	3 094	2 607	2 396	1 740	1 360	14 944
SAVALOU							
Masculin	2 651	2 417	1 873	1 979	1 529	1 522	11 971
Féminin	1 853	1 744	1 310	1 465	912	686	7 970
Total	4 504	4 161	3 183	3 444	2 441	2 208	19 941
SAVE							
Masculin	1 662	1 543	1 353	1 340	1 155	875	7 928
Féminin	1 382	1 294	1 078	1 056	774	489	6 073
Total	3 044	2 837	2 431	2 396	1 929	1 364	14 001
ENSEMBLE							
Masculin	8 554	7 913	6 658	6 566	5 233	4 553	39 477
Féminin	6 569	6 126	4 905	5 143	3 459	2 329	28 531
Total	15 123	14 039	11 563	11 709	8 692	6 882	68 008

Source : Annuaire statistiques, SSGI/DPP/MEPS

COUFFO

Tableau EP-12 : Répartition des élèves du Couffo selon le genre, par commune et par année d'étude

COMMUNES	CI	CP	CE1	CE2	CM1	CM2	TOTAUX
APLAHOUE							
Masculin	3670	2 993	2 555	2 317	1 923	1 725	15 183
Féminin	2 779	2 181	1 601	1 500	1 111	793	9 965
Total	6 449	5 174	4 156	3 817	3 034	2 518	25 148
DJAKOTOMEY							
Masculin	3 444	2 604	2 460	2 316	1 902	1 737	14 463
Féminin	2 368	1 943	1 522	1 291	936	697	8 757
Total	5 812	4 547	3 982	3 607	2 838	2 434	23 220
DOGBO							
Masculin	2 664	2 496	2 134	2 291	1 874	1 758	13 217
Féminin	2 275	2 068	1 718	1 768	1 387	918	10 134
Total	4 939	4 564	3 852	4 059	3 261	2 676	23 351
KLOUEKANMEY							
Masculin	2 707	2 394	2 139	1 925	1 695	1 402	12 262
Féminin	2 272	1 965	1 700	1 430	1 030	718	9 115
Total	4 979	4 359	3 839	3 355	2 725	2 120	21 377
LALO							
Masculin	2 532	2 130	1 782	1 818	1 404	1 046	10 712
Féminin	2 104	1 828	1 425	1 318	898	463	8 036
Total	4 636	3 958	3 207	3 136	2 302	1 509	18 748
TOVIKLIN							
Masculin	2 054	1 523	1 458	959	1 006	888	7 888
Féminin	1 510	1 215	1 007	777	595	371	5 475
Total	3 564	2 738	2 465	1 736	1 601	1 259	13 363
ENSEMBLE							
Masculin	9 957	8 543	7 513	6 993	5 979	5 094	44 079
Féminin	8 161	7 076	5 850	5 293	3 910	2 470	32 760
Total	18 118	15 619	13 363	12 286	9 889	7 564	76 839

Source : Annuaire statistiques, SSGI/DPP/MEPS

DONGA

Tableau EP-13 : Répartition des élèves de la Donga selon le genre, par commune et par année d'étude

COMMUNES	CI	CP	CE1	CE2	CM1	CM2	TOTAUX
BASSILA							
Masculin	1 848	1 658	1 439	1 740	1 290	1 427	9 402
Féminin	1 496	1 317	1 165	1 366	916	651	6 911
Total	3 344	2 975	2 604	3 106	2 206	2 078	16 313
COPARGO							
Masculin	1 289	866	710	827	295	400	4 387
Féminin	976	582	370	425	174	156	2 683
Total	2 265	1 448	1 080	1 252	469	556	7 070
DJOUGOU							
Masculin	3 977	4 730	3 298	4 190	2 827	2 789	21 811
Féminin	3 035	3 716	2 408	2 817	1 751	1 264	14 991
Total	7 012	8 446	5 706	7 007	4 578	4 053	36 802
OUAKE							
Masculin	1 515	1 169	1 062	1 095	1 042	965	6 848
Féminin	1 206	1 090	1 001	906	708	453	5 364
Total	2 721	2 259	2 063	2 001	1 750	1 418	12 212
ENSEMBLE							
Masculin	8 629	8 423	6 509	7 852	5 454	5 581	42 448
Féminin	6 713	6 705	4 944	5 514	3 549	2 524	29 949
Total	15 342	15 128	11 453	13 366	9 003	8 105	72 397

Source : Annuaire statistiques, SSGI/DPP/MEPS

LITTORAL

Tableau EP-14 : Répartition des élèves du Littoral selon le genre et par année d'étude

COMMUNES	CI	CP	CE1	CE2	CM1	CM2	TOTAUX
COTONOU							
Masculin	8 538	7 676	8 410	8 145	7 232	6 352	46 353
Féminin	8 669	7 587	7 922	7 817	6 719	5 784	44 498
Total	17 207	15 263	16 332	15 962	13 951	12 136	90 851

Source : Annuaire statistiques, SSGI/DPP/MEPS

MONO

Tableau EP-15 : Répartition des élèves du Mono selon le genre, par commune et par année d'étude

COMMUNES	CI	CP	CE1	CE2	CM1	CM2	TOTAUX
ATHIEME							
Masculin	1 156	1 219	1 017	1 214	1 022	774	6 402
Féminin	1 013	972	767	919	640	396	4 707
Total	2 169	2 191	1 784	2 133	1 662	1 170	11 109
BOPA							
Masculin	2 659	2 399	1 722	1 596	1 138	881	10 395
Féminin	1 712	1 455	1 136	1 050	625	378	6 356
Total	4 371	3 854	2 858	2 646	1 763	1 259	16 751
COME							
Masculin	1 772	1 825	1 813	2 002	1 568	1 393	10 373
Féminin	1 568	1 425	1 429	1 520	989	656	7 587
Total	3 340	3 250	3 242	3 522	2 557	2 049	17 960
GRAND-POPO							
Masculin	1 246	1 146	1 220	1 308	1 079	840	6 839
Féminin	998	990	981	993	706	465	5 133
Total	2 244	2 136	2 201	2 301	1 785	1 305	11 972
HOUYOGBE							
Masculin	2 812	2 161	2 297	2 200	1 839	1 483	12 792
Féminin	2 243	1 625	1 708	1 721	1 154	718	9 169
Total	5 055	3 786	4 005	3 921	2 993	2 201	21 961
LOKOSSA							
Masculin	2 332	2 025	1 916	2 148	1 737	1 352	11 510
Féminin	2 070	1 705	1 501	1 625	1 154	761	8 816
Total	4 402	3 730	3 417	3 773	2 891	2 113	20 326
ENSEMBLE							
Masculin	8 162	7 157	7 246	7 658	6 223	5 068	41 514
Féminin	6 879	5 745	5 619	5 859	4 003	2 600	30 705
Total	15 041	12 902	12 865	13 517	10 226	7 668	72 219

Source : Annuaire statistiques, SSGI/DPP/MEPS

OUEME

Tableau EP-16 : Répartition des élèves de l'Ouémé selon le genre, par commune et par année d'étude

COMMUNES	CI	CP	CE1	CE2	CM1	CM2	TOTAUX
ADJARRA							
Masculin	1 512	1 466	1 630	1 739	1 251	994	8 592
Féminin	1 124	1 036	1 112	1 139	726	648	5 785
Total	2 636	2 502	2 742	2 878	1 977	1 642	14 377
ADJOHOUN							
Masculin	1 711	1 416	1 281	1 267	911	839	7 425
Féminin	1 031	856	696	695	522	456	4 256
Total	2 742	2 272	1 977	1 962	1 433	1 295	11 681
AGUEGUES							
Masculin	725	509	515	483	401	262	2 895
Féminin	428	294	300	257	168	120	1 567
Total	1 153	803	815	740	569	382	4 462
AKPRO-MISSERETE							
Masculin	1 879	1 657	1 717	1 577	1 185	963	8 978
Féminin	1 336	1 051	1 048	950	680	484	5 549
Total	3 215	2 708	2 765	2 527	1 865	1 447	14 527
AVRANKOU							
Masculin	2 430	2 155	2 024	2 007	1 388	1 084	11 088
Féminin	1 681	1 424	1 194	1 076	818	595	6 788
Total	4 111	3 579	3 218	3 083	2 206	1 679	17 876
BONOU							
Masculin	1 076	714	666	768	514	536	4 274
Féminin	739	513	422	452	257	212	2 595
Total	1 815	1 227	1 088	1 220	771	748	6 869
DANGBO							
Masculin	1 970	1 366	1 592	1 494	1 173	890	8 485
Féminin	1 310	810	832	709	556	360	4 577
Total	3 280	2 176	2 424	2 203	1 729	1 250	13 062
PORTO-NOVO							
Masculin	5 243	4 724	5 142	5 065	4 349	3 383	27 906
Féminin	4 790	4 230	4 538	4 451	3 847	3 000	24 856
Total	10 033	8 954	9 680	9 516	8 196	6 383	52 762
SEME-PODJI							
Masculin	3 279	2 863	2 958	2 999	2 473	2 235	16 807
Féminin	2 955	2 446	2 309	2 449	1 955	1 441	13 555
Total	6 234	5 309	5 267	5 448	4 428	3 676	30 362
ENSEMBLE							
Masculin	11 568	9 667	10 358	10 326	8 509	7 044	57 472
Féminin	9 794	7 999	8 101	8 061	6 615	5 013	45 583
Total	21 362	17 666	18 459	18 387	15 124	12 057	103 055

Source : Annuaire statistiques, SSGI/DPP/MEPS

PLATEAU

Tableau EP-17 : Répartition des élèves du Plateau selon le genre, par commune et par année d'étude

COMMUNES	CI	CP	CE1	CE2	CM1	CM2	TOTAUX
ADJA-OUERE							
Masculin	1 758	1 902	1 237	1 544	895	873	8 209
Féminin	1 173	1 105	717	852	476	343	4 666
Total	2 931	3 007	1 954	2 396	1 371	1 216	12 875
IFANGNI							
Masculin	1 973	1 710	1 851	1 787	1 349	1 066	9 736
Féminin		1 127	1 039	988	756	508	5 823
Total	3 378	2 837	2 890	2 775	2 105	1 574	15 559
KETOU							
Masculin	2 223	1 978	1 413	1 740	1 071	1 075	9 500
Féminin	1 562	1 410	1 073	1 116	665	464	6 290
Total	3 785	3 388	2 486	2 856	1 736	1 539	15 790
POBE							
Masculin	1 812	1 541	1 204	1 541	942	686	7 726
Féminin	1 141	1 025	875	942	644	358	4 985
Total	2 953	2 566	2 079	2 483	1 586	1 044	12 711
SAKETE							
Masculin	2 058	2 017	1 471	1 615	1 074	815	9 050
Féminin	1 382	1 333	1 004	1 073	620	461	5 873
Total	3 440	3 350	2 475	2 688	1 694	1 276	14 923
ENSEMBLE							
Masculin	8 066	7 246	5 939	6 683	4 436	3 642	36 012
Féminin	5 490	4 895	3 991	4 119	2 685	1 791	22 971
Total	13 556	12 141	9 930	10 802	7 121	5 433	58 983

Source : Annuaire statistiques, SSGI/DPP/MEPS

ZOU

Tableau EP-18 : Répartition des élèves du Zou selon le genre, par commune et par année d'étude

COMMUNES	CI	CP	CE1	CE2	CM1	CM2	TOTAUX
ABOMEY							
Masculin	2 521	2 353	2 224	2 199	1 682	1 355	12 334
Féminin	2 215	2 034	1 972	1 831	1 370	1 014	10 436
Total	4 736	4 387	4 196	4 030	3 052	2 369	22 770
AGBANGNIZOUN							
Masculin	1 788	1 397	1 375	1 074	799	605	7 038
Féminin	1 269	1 063	898	752	465	302	4 749
Total	3 057	2 460	2 273	1 826	1 264	907	11 787
BOHICON							
Masculin	3 265	2 655	2 664	2 443	1 813	1 599	14 439
Féminin	2 755	2 443	2 216	1 991	1 562	1 139	12 106
Total	6 020	5 098	4 880	4 434	3 375	2 738	26 545
COVE							
Masculin	948	928	885	928	718	618	5 025
Féminin	775	742	645	680	514	360	3 716
Total	1 723	1 670	1 530	1 608	1 232	978	8 741
DJIDJA							
Masculin	2 871	1 957	1 895	1 599	885	613	9 820
Féminin	2 189	1 492	1 385	1 066	492	282	6 906
Total	5 060	3 449	3 280	2 665	1 377	895	16 726
OUIHI							
Masculin	1 293	994	719	621	492	333	4 452
Féminin	744	572	390	326	234	130	2 396
Total	2 037	1 566	1 109	947	726	463	6 848
ZAGNANADO							
Masculin	1 306	1 370	1 173	1 072	645	524	6 090
Féminin	963	948	721	598	379	253	3 862
Total	2 269	2 318	1 894	1 670	1 024	777	9 952
ZAKPOTA							
Masculin	2 461	1 561	1 436	1 241	944	495	8 138
Féminin	1 514	1 024	918	744	490	212	4 902
Total	3 975	2 585	2 354	1 985	1 434	707	13 040
ZOGBODOME							
Masculin	2 383	1 529	1 489	1 316	924	785	8 426
Féminin	1 641	927	936	767	450	358	5 079
Total	4 024	2 456	2 425	2 083	1 374	1 143	13 505
ENSEMBLE							
Masculin	7 443	5 454	4 817	4 250	3 005	2 137	27 106
Féminin	4 862	3 471	2 965	2 435	1 553	953	16 239
Total	12 305	8 925	7 782	6 685	4 558	3 090	43 345

Source : Annuaires statistiques, SSGI/DPP/MEPS

1.2 Public

Ensemble Bénin

Tableau EP-19 : Répartition des élèves du public selon le genre, par année d'étude et par direction départementale – Ensemble Bénin

DEPARTEMENTS	CI	CP	CE1	CE2	CM1	CM2	TOTAUX
ATACORA-DONGA							
Masculin	20 417	19 394	14 201	16 719	10 833	10 634	92 198
Féminin	15 333	13 643	9 493	10 267	6 200	4 492	59 428
Total	35 750	33 037	23 694	26 986	17 033	15 126	151 626
ATLANTIQUE-LITTORAL							
Masculin	23 315	20 506	19 999	20 461	15 757	13 160	113 198
Féminin	19 437	16 584	15 609	15 437	11 661	8 807	87 535
Total	42 752	37 090	35 608	35 898	27 418	21 967	200 733
BORGOU-ALIBORI							
Masculin	18 706	17 896	14 665	16 556	13 251	11 605	92 679
Féminin	15 836	15 209	11 904	12 408	8 917	6 688	70 962
Total	34 542	33 105	26 569	28 964	22 168	18 293	163 641
MONO-COUFFO							
Masculin	28 269	24 319	21 970	21 633	17 854	14 908	128 953
Féminin	22 294	18 823	16 077	15 525	10 960	7 004	90 683
Total	50 563	43 142	38 047	37 158	28 814	21 912	219 636
OUEME-PLATEAU							
Masculin	26 105	23 213	22 105	22 998	16 829	13 722	124 972
Féminin	19 002	16 271	14 937	14 881	10 755	7 804	83 650
Total	45 107	39 484	37 042	37 879	27 584	21 526	208 622
ZOU-COLLINES							
Masculin	30 639	25 755	23 165	21 456	16 201	13 033	130 249
Féminin	23 238	19 836	16 974	15 629	10 608	6 899	93 184
Total	53 877	45 591	40 139	37 085	26 809	19 932	223 433
ENSEMBLE Bénin							
Masculin	147 451	131 083	116 105	119 823	90 725	77 062	682 249
Féminin	115 140	100 366	84 994	84 147	59 101	41 694	485 442
Total	262 591	231 449	201 099	203 970	149 826	118 756	1 167 691

Source : Annuaire statistiques, SSGI/DPP/MEPS

ALIBORI

Tableau EP-20 : Répartition des élèves du public selon le genre, par commune et par année d'étude - Alibori

COMMUNES	CI	CP	CE1	CE2	CM1	CM2	TOTAUX
BANIKOARA							
Masculin	1 568	1 763	1 215	1 578	1 037	1 037	8 198
Féminin	1 316	1 411	984	1 156	682	571	6 120
Total	2 884	3 174	2 199	2 734	1 719	1 608	14 318
GOGOUNOU							
Masculin	996	567	529	557	449	416	3 514
Féminin	1 086	630	552	489	404	304	3 465
Total	2 082	1 197	1 081	1 046	853	720	6 979
KALALE							
Masculin	1 198	808	750	809	557	615	4 737
Féminin	1 133	628	514	589	332	259	3 455
Total	2 331	1 436	1 264	1 398	889	874	8 192
KANDI							
Masculin	1 306	1 159	1 154	1 227	1 053	785	6 684
Féminin	1 167	1 148	1 027	1 055	802	571	5 770
Total	2 473	2 307	2 181	2 282	1 855	1 356	12 454
KARIMAMA							
Masculin	581	457	276	490	254	335	2 393
Féminin	439	272	134	241	117	97	1 300
Total	1 020	729	410	731	371	432	3 693
MALANVILLE							
Masculin	1 154	1 290	728	866	614	476	5 128
Féminin	782	926	523	584	383	272	3 470
Total	1 936	2 216	1 251	1 450	997	748	8 598
NIKKI							
Masculin	1 262	1 619	979	1 328	1 109	928	7 225
Féminin	978	1 239	672	808	577	351	4 625
Total	2 240	2 858	1 651	2 136	1 686	1 279	11 850
N'DALI							
Masculin	1 118	1 310	1 121	1 176	978	864	6 567
Féminin	940	1 123	833	806	521	380	4 603
Total	2 058	2 433	1 954	1 982	1 499	1 244	11 170
SEGBANA							
Masculin	531	620	562	567	408	475	3 163
Féminin	402	510	368	364	242	270	2 156
Total	933	1 130	930	931	650	745	5 319
ENSEMBLE							
Masculin	4 065	4 839	3 390	3 937	3 109	2 743	22 083
Féminin	3 102	3 798	2 396	2 562	1 723	1 273	14 854
Total	7 167	8 637	5 786	6 499	4 832	4 016	36 937

Source : Annuaire statistiques, SSGI/DPP/MEPS

ATACORA

Tableau EP-21 : Répartition des élèves du public selon le genre, par commune et par année d'étude - Atacora

COMMUNES	CI	CP	CE1	CE2	CM1	CM2	TOTAUX
BOUKOMBE							
Masculin	1 593	1 171	826	935	608	509	5 642
Féminin	1 012	718	365	386	212	152	2 845
Total	2 605	1 889	1 191	1 321	820	661	8 487
COBLY							
Masculin	1 388	1 076	750	903	453	511	5 081
Féminin	882	438	274	323	134	99	2 150
Total	2 270	1 514	1 024	1 226	587	610	7 231
KEROU							
Masculin	997	688	403	498	301	398	3 285
Féminin	963	562	236	293	189	159	2 402
Total	1 960	1 250	639	791	490	557	5 687
KOUANDE							
Masculin	1 303	1 673	926	1 393	756	741	6 792
Féminin	918	1 099	605	820	372	291	4 105
Total	2 221	2 772	1 531	2 213	1 128	1 032	10 897
MATERI							
Masculin	1 952	2 107	1 416	1 590	977	860	8 902
Féminin	1 165	951	613	598	300	222	3 849
Total	3 117	3 058	2 029	2 188	1 277	1 082	12 751
NATITINGOU							
Masculin	1 784	1 530	1 358	1 433	996	842	7 943
Féminin	1 526	1 328	1 106	1 092	747	539	6 338
Total	3 310	2 858	2 464	2 525	1 743	1 381	14 281
PEHUNCO							
Masculin	997	954	712	759	426	499	4 347
Féminin	868	732	490	419	233	213	2 955
Total	1 865	1 686	1 202	1 178	659	712	7 302
TANGUIETA							
Masculin	1 240	1 240	774	998	641	444	5 337
Féminin	859	669	446	535	282	148	2 939
Total	2 099	1 909	1 220	1 533	923	592	8 276
TOUCOUNTOUNA							
Masculin	573	553	561	404	259	270	2 620
Féminin	430	448	421	292	185	151	1 927
Total	1 003	1 001	982	696	444	421	4 547
ENSEMBLE							
Masculin	4 594	4 277	3 405	3 594	2 322	2 055	20 247
Féminin	3 683	3 177	2 463	2 338	1 447	1 051	14 159
Total	8 277	7 454	5 868	5 932	3 769	3 106	34 406

Source : Annuaire statistiques, SSGI/DPP/MEPS

ATLANTIQUE

Tableau EP-22 : Répartition des élèves du public selon le genre, par commune et par année d'étude - Atlantique

COMMUNES	CI	CP	CE1	CE2	CM1	CM2	TOTAUX
ABOMEY CALAVI							
Masculin	3 720	3 499	3 414	3 496	2 756	2 313	19 198
Féminin	3 301	2 935	2 866	2 820	2 148	1 734	15 804
Total	7 021	6 434	6 280	6 316	4 904	4 047	35 002
ALLADA							
Masculin	2 813	2 407	1 848	2 098	1 362	1 245	11 773
Féminin	2 121	1 745	1 338	1 402	877	642	8 125
Total	4 934	4 152	3 186	3 500	2 239	1 887	19 898
KPOMASSE							
Masculin	2 068	1 955	1 774	1 669	1 333	1 054	9 853
Féminin	1 519	1 269	1 109	1 006	723	427	6 053
Total	3 587	3 224	2 883	2 675	2 056	1 481	15 906
OUIDAH							
Masculin	2 334	1 945	1 960	2 056	1 562	1 204	11 061
Féminin	1 863	1 620	1 428	1 501	1 040	830	8 282
Total	4 197	3 565	3 388	3 557	2 602	2 034	19 343
SO-AVA							
Masculin	1 292	1 126	1 024	1 036	668	609	5 755
Féminin	1 006	897	811	630	413	236	3 993
Total	2 298	2 023	1 835	1 666	1 081	845	9 748
TOFFO							
Masculin	2 022	1 647	1 591	1 429	1 147	934	8 770
Féminin	1 514	1 123	904	916	606	420	5 483
Total	3 536	2 770	2 495	2 345	1 753	1 354	14 253
TORI-BOSSITO							
Masculin	1 526	1 070	1 082	1 145	826	712	6 361
Féminin	1 077	749	676	697	476	339	4 014
Total	2 603	1 819	1 758	1 842	1 302	1 051	10 375
ZE							
Masculin	2 288	1 938	1 635	1 867	1 096	990	9 814
Féminin	1 600	1 183	945	1 010	601	430	5 769
Total	3 888	3 121	2 580	2 877	1 697	1 420	15 583
ENSEMBLE							
Masculin	18 063	15 587	14 328	14 796	10 750	9 061	82 585
Féminin	14 001	11 521	10 077	9 982	6 884	5 058	57 523
Total	32 064	27 108	24 405	24 778	17 634	14 119	140 108

Source : Annuaires statistiques, SSGI/DPP/MEPS

BORGOU

Tableau EP-23 : Répartition des élèves du public selon le genre, par commune et par année d'étude - Borgou

COMMUNES	CI	CP	CE1	CE2	CM1	CM2	TOTAUX
BEMBEREKE							
Masculin	1 510	1 284	1 221	1 039	1 027	837	6 918
Féminin	1 376	1 223	1 144	1 000	792	533	6 068
Total	2 886	2 507	2 365	2 039	1 819	1 370	12 986
KALALE							
Masculin	1 198	808	750	809	557	615	4 737
Féminin	1 133	628	514	589	332	259	3 455
Total	2 331	1 436	1 264	1 398	889	874	8 192
NIKKI							
Masculin	1 262	1 619	979	1 328	1 109	928	7 225
Féminin	978	1 239	672	808	577	351	4 625
Total	2 240	2 858	1 651	2 136	1 686	1 279	11 850
N'DALI							
Masculin	1 118	1 310	1 121	1 176	978	864	6 567
Féminin	940	1 123	833	806	521	380	4 603
Total	2 058	2 433	1 954	1 982	1 499	1 244	11 170
PARAKOU							
Masculin	3 285	3 250	3 169	3 400	3 261	2 740	19 105
Féminin	3 048	3 141	2 943	3 009	2 651	2 177	16 969
Total	6 333	6 391	6 112	6 409	5 912	4 917	36 074
PERERE							
Masculin	656	708	530	817	521	406	3 638
Féminin	446	499	359	405	204	107	2 020
Total	1 102	1 207	889	1 222	725	513	5 658
SINENDE							
Masculin	886	754	584	734	549	440	3 947
Féminin	872	848	655	725	460	266	3 826
Total	1 758	1 602	1 239	1 459	1 009	706	7 773
TCHAOUROU							
Masculin	2 655	2 307	1 847	1 968	1 434	1 251	11 462
Féminin	1 851	1 611	1 196	1 177	750	530	7 115
Total	4 506	3 918	3 043	3 145	2 184	1 781	18 577
ENSEMBLE							
Masculin	7 482	7 019	6 130	6 919	5 765	4 837	38 152
Féminin	6 217	6 099	5 153	5 316	4 065	3 080	29 930
Total	13 699	13 118	11 283	12 235	9 830	7 917	68 082

Source : Annuaire statistiques, SSGI/DPP/MEPS

COLLINES

Tableau EP-24 : Répartition des élèves du public selon le genre, par commune et par année d'étude - Collines

COMMUNES	CI	CP	CE1	CE2	CM1	CM2	TOTAUX
BANTE							
Masculin	1 974	1 984	1 588	1 591	1 414	1 246	9 797
Féminin	1 646	1 623	1 200	1 176	878	574	7 097
Total	3 620	3 607	2 788	2 767	2 292	1 820	16 894
DASSA-ZOUME							
Masculin	2 294	2 001	1 908	1 678	1 371	1 026	10 278
Féminin	1 980	1 706	1 560	1 331	960	560	8 097
Total	4 274	3 707	3 468	3 009	2 331	1 586	18 375
GLAZOUE							
Masculin	2 102	2 173	1 869	1 839	1 437	1 202	10 622
Féminin	1 665	1 716	1 427	1 572	1 090	672	8 142
Total	3 767	3 889	3 296	3 411	2 527	1 874	18 764
OUESSE							
Masculin	2 114	1 750	1 536	1 379	1 079	910	8 768
Féminin	1 633	1 344	1 071	1 017	661	450	6 176
Total	3 747	3 094	2 607	2 396	1 740	1 360	14 944
SAVALOU							
Masculin	2 564	2 351	1 815	1 901	1 479	1 486	11 596
Féminin	1 762	1 678	1 262	1 391	891	649	7 633
Total	4 326	4 029	3 077	3 292	2 370	2 135	19 229
SAVE							
Masculin	1 609	1 478	1 299	1 275	1 087	838	7 586
Féminin	1 320	1 224	1 029	993	728	456	5 750
Total	2 929	2 702	2 328	2 268	1 815	1 294	13 336
ENSEMBLE							
Masculin	8 389	7 752	6 519	6 394	5 082	4 436	38 572
Féminin	6 380	5 962	4 789	4 973	3 370	2 227	27 701
Total	14 769	13 714	11 308	11 367	8 452	6 663	66 273

Source : Annuaire statistiques, SSGI/DPP/MEPS

COUFFO

Tableau EP-25 : Répartition des élèves du public selon le genre, par commune et par année d'étude - Couffo

COMMUNES	CI	CP	CE1	CE2	CM1	CM2	TOTAUX
APLAHOUE							
Masculin	3 548	2 909	2 458	2 235	1 855	1 665	14 670
Féminin	2 679	2 093	1 526	1 426	1 050	713	9 487
Total	6 227	5 002	3 984	3 661	2 905	2 378	24 157
DJAKOTOMEY							
Masculin	3 444	2 604	2 460	2 316	1 902	1 737	14 463
Féminin	2 368	1 943	1 522	1 291	936	697	8 757
Total	5 812	4 547	3 982	3 607	2 838	2 434	23 220
DOGBO							
Masculin	2 646	2 464	2 117	2 277	1 853	1 724	13 081
Féminin	2 257	2 048	1 702	1 756	1 373	904	10 040
Total	4 903	4 512	3 819	4 033	3 226	2 628	23 121
KLOUEKANMEY							
Masculin	2 515	2 233	1 971	1 750	1 590	1 280	11 339
Féminin	2 139	1 817	1 586	1 314	954	633	8 443
Total	4 654	4 050	3 557	3 064	2 544	1 913	19 782
LALO							
Masculin	2 532	2 128	1 782	1 811	1 395	1 025	10 673
Féminin	2 104	1 826	1 425	1 313	895	453	8 016
Total	4 636	3 954	3 207	3 124	2 290	1 478	18 689
TOVIKLIN							
Masculin	2 033	1 500	1 427	959	1 006	888	7 813
Féminin	1 501	1 204	990	777	595	371	5 438
Total	3 534	2 704	2 417	1 736	1 601	1 259	13 251
ENSEMBLE							
Masculin	9 726	8 325	7 297	6 797	5 844	4 917	42 906
Féminin	8 001	6 895	5 703	5 160	3 817	2 361	31 937
Total	17 727	15 220	13 000	11 957	9 661	7 278	74 843

Source : Annuaire statistiques, SSGI/DPP/MEPS

DONGA

Tableau EP-26 : Répartition des élèves du public selon le genre, par commune et par année d'étude - Donga

COMMUNES	CI	CP	CE1	CE2	CM1	CM2	TOTAUX
BASSILA							
Masculin	1 809	1 637	1 405	1 694	1 252	1 406	9 203
Féminin	1 493	1 310	1 158	1 361	913	645	6 880
Total	3 302	2 947	2 563	3 055	2 165	2 051	16 083
COPARGO							
Masculin	1 289	866	710	827	295	400	4 387
Féminin	976	582	370	425	174	156	2 683
Total	2 265	1 448	1 080	1 252	469	556	7 070
DJOUGOU							
Masculin	3 977	4 730	3 298	4 190	2 827	2 789	21 811
Féminin	3 035	3 716	2 408	2 817	1 751	1 264	14 991
Total	7 012	8 446	5 706	7 007	4 578	4 053	36 802
OUAKE							
Masculin	1 515	1 169	1 062	1 095	1 042	965	6 848
Féminin	1 206	1 090	1 001	906	708	453	5 364
Total	2 721	2 259	2 063	2 001	1 750	1 418	12 212
ENSEMBLE							
Masculin	8 590	8 402	6 475	7 806	5 416	5 560	42 249
Féminin	6 710	6 698	4 937	5 509	3 546	2 518	29 918
Total	15 300	15 100	11 412	13 315	8 962	8 078	72 167

Source : Annuaire statistiques, SSGI/DPP/MEPS

LITTORAL

Tableau EP-27 : Répartition des élèves du public selon le genre et par année d'étude - Littoral

	CI	CP	CE1	CE2	CM1	CM2	TOTAUX
COTONOU							
Masculin	5 252	4 919	5 671	5 665	5 007	4 099	30 613
Féminin	5 436	5 063	5 532	5 455	4 777	3 749	30 012
Total	10 688	9 982	11 203	11 120	9 784	7 848	60 625

Source : Annuaire statistiques, SSGI/DPP/MEPS

MONO

Tableau EP-28 : Répartition des élèves du public selon le genre, par commune et par année d'étude - Mono

COMMUNES	CI	CP	CE1	CE2	CM1	CM2	TOTAUX
ATHIEME							
Masculin	1 148	1 217	1 016	1 212	1 022	774	6 389
Féminin	1 000	965	762	913	640	396	4 676
Total	2 148	2 182	1 778	2 125	1 662	1 170	11 065
BOPA							
Masculin	2 659	2 399	1 722	1 596	1 138	881	10 395
Féminin	1 712	1 455	1 136	1 050	625	378	6 356
Total	4 371	3 854	2 858	2 646	1 763	1 259	16 751
COME							
Masculin	1 631	1 727	1 730	1 928	1 522	1 356	9 894
Féminin	1 459	1 312	1 357	1 441	947	598	7 114
Total	3 090	3 039	3 087	3 369	2 469	1 954	17 008
GRAND-POPO							
Masculin	1 217	1 122	1 208	1 292	1 070	830	6 739
Féminin	981	972	967	981	694	453	5 048
Total	2 198	2 094	2 175	2 273	1 764	1 283	11 787
HOUYOGBE							
Masculin	2 724	2 116	2 268	2 189	1 834	1 473	12 604
Féminin	2 177	1 596	1 684	1 717	1 152	712	9 038
Total	4 901	3 712	3 952	3 906	2 986	2 185	21 642
LOKOSSA							
Masculin	2 172	1 900	1 811	2 068	1 667	1 275	10 893
Féminin	1 917	1 592	1 420	1 546	1 099	696	8 270
Total	4 089	3 492	3 231	3 614	2 766	1 971	19 163
ENSEMBLE							
Masculin	7 744	6 865	7 017	7 477	6 093	4 934	40 130
Féminin	6 534	5 472	5 428	5 685	3 892	2 459	29 470
Total	14 278	12 337	12 445	13 162	9 985	7 393	69 600

Source : Annuaire statistiques, SSGI/DPP/MEPS

OUEME

Tableau EP-29 : Répartition des élèves du public selon le genre, par commune et par année d'étude – Ouémé

COMMUNES	CI	CP	CE1	CE2	CM1	CM2	TOTAUX
ADJARRA							
Masculin	1 380	1 355	1 513	1 636	1 165	903	7 952
Féminin	1 048	943	1 018	1 034	665	563	5 271
Total	2 428	2 298	2 531	2 670	1 830	1 466	13 223
ADJOHOUN							
Masculin	1 649	1 359	1 229	1 204	880	823	7 144
Féminin	982	812	658	661	510	446	4 069
Total	2 631	2 171	1 887	1 865	1 390	1 269	11 213
AGUEGUES							
Masculin	725	509	515	483	381	244	2 857
Féminin	428	294	300	257	161	115	1 555
Total	1 153	803	815	740	542	359	4 412
AKPRO-MISSERETE							
Masculin	1 879	1 657	1 717	1 577	1 185	963	8 978
Féminin	1 336	1 051	1 048	950	680	484	5 549
Total	3 215	2 708	2 765	2 527	1 865	1 447	14 527
AVRANKOU							
Masculin	2 281	2 048	1 926	1 915	1 336	1 040	10 546
Féminin	1 568	1 337	1 120	1 015	777	558	6 375
Total	3 849	3 385	3 046	2 930	2 113	1 598	16 921
BONOU							
Masculin	1 059	696	632	744	514	536	4 181
Féminin	726	496	402	432	257	212	2 525
Total	1 785	1 192	1 034	1 176	771	748	6 706
DANGBO							
Masculin	1 950	1 357	1 567	1 484	1 173	890	8 421
Féminin	1 294	802	813	704	556	360	4 529
Total	3 244	2 159	2 380	2 188	1 729	1 250	12 950
PORTO-NOVO							
Masculin	3 323	3 131	3 681	3 579	3 068	2 304	19 086
Féminin	3 084	2 909	3 288	3 166	2 684	2 025	17 156
Total	6 407	6 040	6 969	6 745	5 752	4 329	36 242
SEME-PODJI							
Masculin	2 085	1 953	2 166	2 149	1 796	1 504	11 653
Féminin	1 901	1 627	1 589	1 691	1 304	907	9 019
Total	3 986	3 580	3 755	3 840	3 100	2 411	20 672
ENSEMBLE							
Masculin	8 417	7 137	8 046	7 956	6 551	5 234	43 341
Féminin	7 005	5 834	6 092	5 993	4 801	3 504	33 229
Total	15 422	12 971	14 138	13 949	11 352	8 738	76 570

Source : Annales statistiques, SSGI/DPP/MEPS

PLATEAU

Tableau EP-30 : Répartition des élèves du public selon le genre, par commune et par année d'étude - Plateau

COMMUNES	CI	CP	CE1	CE2	CM1	CM2	TOTAUX
ADJA-OUERE							
Masculin	1 758	1 902	1 237	1 544	895	873	8 209
Féminin	1 173	1 105	717	852	476	343	4 666
Total	2 931	3 007	1 954	2 396	1 371	1 216	12 875
IFANGNI							
Masculin	1 973	1 710	1 851	1 787	1 349	1 066	9 736
Féminin	1 405	1 127	1 039	988	756	508	5 823
Total	3 378	2 837	2 890	2 775	2 105	1 574	15 559
KETOU							
Masculin	2 223	1 978	1 413	1 740	1 071	1 075	9 500
Féminin	1 562	1 410	1 073	1 116	665	464	6 290
Total	3 785	3 388	2 486	2 856	1 736	1 539	15 790
POBE							
Masculin	1 762	1 541	1 187	1 541	942	686	7 659
Féminin	1 113	1 025	868	942	644	358	4 950
Total	2 875	2 566	2 055	2 483	1 586	1 044	12 609
SAKETE							
Masculin	2 058	2 017	1 471	1 615	1 074	815	9 050
Féminin	1 382	1 333	1 004	1 073	620	461	5 873
Total	3 440	3 350	2 475	2 688	1 694	1 276	14 923
ENSEMBLE							
Masculin	8 016	7 246	5 922	6 683	4 436	3 642	35 945
Féminin	5 462	4 895	3 984	4 119	2 685	1 791	22 936
Total	13 478	12 141	9 906	10 802	7 121	5 433	58 881

Source : Annuaire statistiques, SSGI/DPP/MEPS

ZOU

Tableau EP-31 : Répartition des élèves du public selon le genre, par commune et par année d'étude - Zou

COMMUNES	CI	CP	CE1	CE2	CM1	CM2	TOTAUX
ABOMEY							
Masculin	2 388	2 221	2 104	2 099	1 593	1 254	11 659
Féminin	2 063	1 900	1 844	1 704	1 272	915	9 698
Total	4 451	4 121	3 948	3 803	2 865	2 169	21 357
AGBANGNIZOUN							
Masculin	1 771	1 379	1 330	1 014	763	574	6 831
Féminin	1 258	1 048	879	729	446	281	4 641
Total	3 029	2 427	2 209	1 743	1 209	855	11 472
BOHICON							
Masculin	2 606	2 120	2 161	1 959	1 410	1 167	11 423
Féminin	2 128	1 918	1 729	1 570	1 151	777	9 273
Total	4 734	4 038	3 890	3 529	2 561	1 944	20 696
COVE							
Masculin	903	887	843	872	678	580	4 763
Féminin	732	716	623	645	486	330	3 532
Total	1 635	1 603	1 466	1 517	1 164	910	8 295
DJIDJA							
Masculin	2 871	1 957	1 895	1 599	885	613	9 820
Féminin	2 189	1 492	1 385	1 066	492	282	6 906
Total	5 060	3 449	3 280	2 665	1 377	895	16 726
OUIHI							
Masculin	1 293	994	719	621	492	333	4 452
Féminin	744	572	390	326	234	130	2 396
Total	2 037	1 566	1 109	947	726	463	6 848
ZAGNANADO							
Masculin	1 306	1 370	1 173	1 072	645	524	6 090
Féminin	963	948	721	598	379	253	3 862
Total	2 269	2 318	1 894	1 670	1 024	777	9 952
ZAKPOTA							
Masculin	2 461	1 561	1 436	1 241	944	495	8 138
Féminin	1 514	1 024	918	744	490	212	4 902
Total	3 975	2 585	2 354	1 985	1 434	707	13 040
ZOGBODOME							
Masculin	2 383	1 529	1 489	1 316	924	785	8 426
Féminin	1 641	927	936	767	450	358	5 079
Total	4 024	2 456	2 425	2 083	1 374	1 143	13 505
ENSEMBLE							
Masculin	7 443	5 454	4 817	4 250	3 005	2 137	27 106
Féminin	4 862	3 471	2 965	2 435	1 553	953	16 239
Total	12 305	8 925	7 782	6 685	4 558	3 090	43 345

Source : Annuaires statistiques, SSGI/DPP/MEPS

1.3 Privé

Tableau EP-32 : Répartition des élèves du privé selon le genre, par année d'étude et par direction départementale

DEPARTEMENTS	CI	CP	CE1	CE2	CM1	CM2	TOTAUX
ATACORA-DONGA							
Masculin	323	264	259	260	225	206	1 537
Féminin	209	148	154	154	113	97	875
Total	532	412	413	414	338	303	2 412
ATLANTIQUE-LITTORAL							
Masculin	4 471	3 809	3 857	3 316	3 060	2 932	21 445
Féminin	4 387	3 507	3 319	3 169	2 672	2 669	19 723
Total	8 858	7 316	7 176	6 485	5 732	5 601	41 168
BORGOU-ALIBORI							
Masculin	291	290	231	252	241	227	1 532
Féminin	257	228	198	181	175	188	1 227
Total	548	518	429	433	416	415	2 759
MONO-COUFFO							
Masculin	779	596	543	461	333	371	3 083
Féminin	618	549	418	387	265	330	2 567
Total	1 397	1 145	961	848	598	701	5 650
OUEME-PLATEAU							
Masculin	3 544	2 805	2 596	2 628	2 147	1 979	15 699
Féminin	3 055	2 389	2 222	2 268	1 935	1 646	13 515
Total	6 599	5 194	4 818	4 896	4 082	3 625	29 214
ZOU-COLLINES							
Masculin	1 114	983	940	978	796	757	5 568
Féminin	1 121	936	847	859	682	630	5 075
Total	2 235	1 919	1 787	1 837	1 478	1 387	10 643
ENSEMBLE Bénin							
Masculin	10 522	8 747	8 426	7 895	6 802	6 472	48 864
Féminin	9 647	7 757	7 158	7 018	5 842	5 560	42 982
Total	20 169	16 504	15 584	14 913	12 644	12 032	91 846

Source : Annuaire statistiques, SSGI/DPP/MEPS

2. EFFECTIF DES ENSEIGNANTS

2.1. Public et Privé

ENSEMBLE BENIN

Tableau EP-33 : Répartition des enseignants selon le genre, par qualification et par direction départementale

DEPARTEMENTS	Instituteurs	Instituteurs adjoints	Autres	Non déclaré	Total	Pourcentage enseignant qualifié
ATACORA-DONGA						
Masculin	964	629	307	0	1 900	83,84%
Féminin	66	88	57	0	211	72,99%
Total	1 030	717	364	0	2 111	82,76%
ATLANTIQUE-LITTORAL						
Masculin	1 199	728	893	1	2 821	68,31%
Féminin	986	152	139	0	1 277	89,12%
Total	2 185	880	1 032	1	4 098	74,79%
BORGOU-ALIBORI						
Masculin	1 100	475	1 018	1	2 594	60,72%
Féminin	176	71	151	0	398	62,06%
Total	1 276	546	1 169	1	2 992	60,90%
MONO-COUFFO						
Masculin	1 477	424	1 240	1	3 142	60,50%
Féminin	162	66	116	0	344	66,28%
Total	1 639	490	1 356	1	3 486	61,07%
OUEME-PLATEAU						
Masculin	1 675	1 073	180	0	2 928	93,85%
Féminin	718	210	50	0	978	94,89%
Total	2 393	1 283	230	0	3 906	94,11%
ZOU-COLLINES						
Masculin	1 789	1 236	222	0	3 247	93,16%
Féminin	407	217	58	0	682	91,50%
Total	2 196	1 453	280	0	3 929	92,87%
ENSEMBLE BENIN						
Masculin	8 204	4 565	3 860	3	16 632	76,77%
Féminin	2 515	804	571	0	3 890	85,32%
Total	10 719	5 369	4 431	3	20 522	78,39%

Source : Annuaires statistiques, SSGI/DPP/MEPS

ALIBORI

Tableau EP-34 : Répartition des enseignants de l'Alibori selon le genre, par qualification et commune

COMMUNES	Instituteurs	Instituteurs adjoints	Autres	Non déclaré	Total	Pourcentage enseignant qualifié
BANIKOARA						
Masculin	110	82	56	1	249	77,11%
Féminin	3	9	12	0	24	50,00%
Total	113	91	68	1	273	74,73%
GOGOUNOU						
Masculin	39	19	59	0	117	49,57%
Féminin	0	0	11	0	11	0,00%
Total	39	19	70	0	128	45,31%
KANDI						
Masculin	75	28	114	0	217	47,47%
Féminin	2	2	18	0	22	18,18%
Total	77	30	132	0	239	44,77%
KARIMAMA						
Masculin	24	39	0	0	63	100,00%
Féminin	1	1	0	0	2	100,00%
Total	25	40	0	0	65	100,00%
MALANVILLE						
Masculin	43	17	59	0	119	50,42%
Féminin	6	2	10	0	18	44,44%
Total	49	19	69	0	137	49,64%
SEGBANA						
Masculin	42	16	51	0	109	53,21%
Féminin	1	0	2	0	3	33,33%
Total	43	16	53	0	112	52,68%
ENSEMBLE						
Masculin	184	100	224	0	508	55,91%
Féminin	10	5	30	0	45	33,33%
Total	194	105	254	0	553	54,07%

Source : Annuaire statistiques, SSGI/DPP/MEPS

ATACORA

Tableau EP-35 : Répartition des enseignants de l'Atacora selon le genre, par qualification et par commune

COMMUNES	Instituteurs	Instituteurs adjoints	Autres	Non déclaré	Total	Pourcentage enseignant qualifié
BOUKOMBE						
Masculin	46	27	22	0	95	76,84%
Féminin	3	4	6	0	13	53,85%
Total	49	31	28	0	108	74,07%
COBLY						
Masculin	38	26	25	0	89	71,91%
Féminin	0	0	0	0	0	0,00%
Total	38	26	25	0	89	71,91%
KEROU						
Masculin	36	19	11	0	66	83,33%
Féminin	0	0	0	0	0	0,00%
Total	36	19	11	0	66	83,33%
KOUANDE						
Masculin	81	34	33	0	148	77,70%
Féminin	1	1	9	0	11	18,18%
Total	82	35	42	0	159	73,58%
MATERI						
Masculin	67	85	0	0	152	100,00%
Féminin	0	5	0	0	5	100,00%
Total	67	90	0	0	157	100,00%
NATITINGOU						
Masculin	123	112	26	0	261	90,04%
Féminin	23	41	3	0	67	95,52%
Total	146	153	29	0	328	91,16%
PEHUNCO						
Masculin	48	33	15	0	96	84,38%
Féminin	3	4	2	0	9	77,78%
Total	51	37	17	0	105	83,81%
TANGUIETA						
Masculin	49	58	13	0	120	89,17%
Féminin	8	4	2	0	14	85,71%
Total	57	62	15	0	134	88,81%
TOUCOUNTOUNA						
Masculin	40	22	11	0	73	84,93%
Féminin	1	4	1	0	6	83,33%
Total	41	26	12	0	79	84,81%
ENSEMBLE						
Masculin	260	225	65	0	550	88,18%
Féminin	35	53	8	0	96	91,67%
Total	295	278	73	0	646	88,70%

Source : Annuaire statistiques, SSGI/DPP/MEPS

ATLANTIQUE

Tableau EP-36 : Répartition des enseignants de l'Atlantique selon le genre, par qualification et par commune

COMMUNES	Instituteurs	Instituteurs adjoints	Autres	Non déclaré	Total	Pourcentage enseignant qualifié
ABOMEY CALAVI						
Masculin	181	35	229	0	445	48,54%
Féminin	167	22	42	0	231	81,82%
Total	348	57	271	0	676	59,91%
ALLADA						
Masculin	157	19	21	0	197	89,34%
Féminin	36	1	1	0	38	97,37%
Total	193	20	22	0	235	90,64%
KPOMASSE						
Masculin	97	84	32	1	214	84,58%
Féminin	9	4	1	0	14	92,86%
Total	106	88	33	1	228	85,09%
OUIDAH						
Masculin	136	25	46	0	207	77,78%
Féminin	84	7	6	0	97	93,81%
Total	220	32	52	0	304	82,89%
SO-AVA						
Masculin	44	61	30	0	135	77,78%
Féminin	0	6	4	0	10	60,00%
Total	44	67	34	0	145	76,55%
TOFFO						
Masculin	54	131	24	0	209	88,52%
Féminin	12	14	1	0	27	96,30%
Total	66	145	25	0	236	89,41%
TORI-BOSSITO						
Masculin	75	61	14	0	150	90,67%
Féminin	7	6	5	0	18	72,22%
Total	82	67	19	0	168	88,69%
ZE						
Masculin	94	37	61	0	192	68,23%
Féminin	4	2	2	0	8	75,00%
Total	98	39	63	0	200	68,50%
ENSEMBLE						
Masculin	267	290	129	0	686	81,20%
Féminin	23	28	12	0	63	80,95%
Total	290	318	141	0	749	81,17%

Source : Annuaire statistiques, SSGI/DPP/MEPS

BORGOU

Tableau EP-37 : Répartition des enseignants du Borgou selon le genre, par qualification et par commune

COMMUNES	Instituteurs	Instituteurs adjoints	Autres	Non déclaré	Total	Pourcentage enseignant qualifié
BEMBEREKE						
Masculin	94	9	118	0	221	46,61%
Féminin	6	2	18	0	26	30,77%
Total	100	11	136	0	247	44,94%
KALALE						
Masculin	58	22	81	0	161	49,69%
Féminin	2	1	7	0	10	30,00%
Total	60	23	88	0	171	48,54%
NIKKI						
Masculin	74	99	18	0	191	90,58%
Féminin	6	19	0	0	25	100,00%
Total	80	118	18	0	216	91,67%
N'DALI						
Masculin	79	17	87	0	183	52,46%
Féminin	5	0	11	0	16	31,25%
Total	84	17	98	0	199	50,75%
PARAKOU						
Masculin	234	53	143	0	430	66,74%
Féminin	136	32	35	0	203	82,76%
Total	370	85	178	0	633	71,88%
PERERE						
Masculin	45	20	34	0	99	65,66%
Féminin	1	0	3	0	4	25,00%
Total	46	20	37	0	103	64,08%
SINENDE						
Masculin	40	18	47	0	105	55,24%
Féminin	1	1	9	0	11	18,18%
Total	41	19	56	0	116	51,72%
TCHAOUROU						
Masculin	143	36	151	0	330	54,24%
Féminin	6	2	15	0	23	34,78%
Total	149	38	166	0	353	52,97%
ENSEMBLE						
Masculin	462	127	375	0	964	61,10%
Féminin	144	35	62	0	241	74,27%
Total	606	162	437	0	1205	63,73%

Source : Annuaire statistiques, SSGI/DPP/MEPS

COLLINES

Tableau EP-38 : Répartition des enseignants des Collines selon le genre, par qualification et par commune

COMMUNES	Instituteurs	Instituteurs adjoints	Autres	Non déclaré	Total	Pourcentage enseignant qualifié
BANTE						
Masculin	96	132	21	0	249	91,57%
Féminin	2	25	2	0	29	93,10%
Total	98	157	23	0	278	91,73%
DASSA-ZOUME						
Masculin	162	110	8	0	280	97,14%
Féminin	19	25	4	0	48	91,67%
Total	181	135	12	0	328	96,34%
GLAZOUE						
Masculin	168	60	1	0	229	99,56%
Féminin	22	6	0	0	28	100,00%
Total	190	66	1	0	257	99,61%
OUESSE						
Masculin	114	100	8	0	222	96,40%
Féminin	3	12	0	0	15	100,00%
Total	117	112	8	0	237	96,62%
SAVALOU						
Masculin	166	92	64	0	322	80,12%
Féminin	24	6	11	0	41	73,17%
Total	190	98	75	0	363	79,34%
SAVE						
Masculin	103	65	0	0	168	100,00%
Féminin	18	9	0	0	27	100,00%
Total	121	74	0	0	195	100,00%
ENSEMBLE						
Masculin	551	317	73	0	941	92,24%
Féminin	67	33	11	0	111	90,09%
Total	618	350	84	0	1 052	92,02%

Source : Annuaire statistiques, SSGI/DPP/MEPS

COUFFO

Tableau EP-39 : Répartition des enseignants des Couffo selon le genre, par qualification et par commune

COMMUNES	Instituteurs	Instituteurs adjoints	Autres	Non déclaré	Total	Pourcentage enseignant qualifié
APLAHOUE						
Masculin	118	131	31	0	280	88,93%
Féminin	15	15	2	0	32	93,75%
Total	133	146	33	0	312	89,42%
DJAKOTOMEY						
Masculin	141	13	157	0	311	49,52%
Féminin	4	2	10	0	16	37,50%
Total	145	15	167	0	327	48,93%
DOGBO						
Masculin	157	33	150	0	340	55,88%
Féminin	6	6	17	0	29	41,38%
Total	163	39	167	0	369	54,74%
KLOUEKANMEY						
Masculin	114	51	124	0	289	57,09%
Féminin	5	6	9	0	20	55,00%
Total	119	57	133	0	309	56,96%
LALO						
Masculin	108	26	124	1	259	51,74%
Féminin	2	2	9	0	13	30,77%
Total	110	28	133	1	272	50,74%
ENSEMBLE						
Masculin	520	123	555	1	1 199	53,63%
Féminin	17	16	45	0	78	42,31%
Total	537	139	600	1	1 277	52,94%

Source : Annuaire statistiques, SSGI/DPP/MEPS

DONGA

Tableau EP-40 : Répartition des enseignants de la Donga selon le genre, par qualification et par commune

COMMUNES	Instituteurs	Instituteurs adjoints	Autres	Non déclaré	Total	Pourcentage enseignant qualifié
BASSILA						
Masculin	96	59	33	0	188	82,45%
Féminin	3	9	9	0	21	57,14%
Total	99	68	42	0	209	79,90%
COPARGO						
Masculin	44	27	16	0	87	81,61%
Féminin	3	4	0	0	7	100,00%
Total	47	31	16	0	94	82,98%
DJOUGOU						
Masculin	224	74	80	0	378	78,84%
Féminin	19	12	21	0	52	59,62%
Total	243	86	101	0	430	76,51%
OUAKE						
Masculin	72	53	22	0	147	85,03%
Féminin	2	0	4	0	6	33,33%
Total	74	53	26	0	153	83,01%
ENSEMBLE						
Masculin	436	213	151	0	800	81,13%
Féminin	27	25	34	0	86	60,47%
Total	463	238	185	0	886	79,12%

Source : Annuaire statistiques, SSGI/DPP/MEPS

LITTORAL

Tableau EP-41 : Répartition des enseignants du Littoral selon le genre et par qualification

COMMUNES	Instituteurs	Instituteurs adjoints	Autres	Non déclaré	Total	Pourcentage enseignant qualifié
COTONOU						
Masculin	361	275	436	0	1 072	59,33%
Féminin	667	90	77	0	834	90,77%
Total	1 028	365	513	0	1 906	73,08%

Source : Annuaire statistiques, SSGI/DPP/MEPS

MONO

Tableau EP-42 : Répartition des enseignants du Mono selon le genre, par qualification et par commune

COMMUNES	Instituteurs	Instituteurs adjoints	Autres	Non déclaré	Total	Pourcentage enseignant qualifié
ATHIEME						
Masculin	94	13	91	0	198	54,04%
Féminin	7	5	10	0	22	54,55%
Total	101	18	101	0	220	54,09%
BOPA						
Masculin	106	16	95	0	217	56,22%
Féminin	4	0	13	0	17	23,53%
Total	110	16	108	0	234	53,85%
COME						
Masculin	143	29	55	0	227	75,77%
Féminin	38	4	9	0	51	82,35%
Total	181	33	64	0	278	76,98%
GRAND-POPO						
Masculin	123	22	50	0	195	74,36%
Féminin	15	2	1	0	18	94,44%
Total	138	24	51	0	213	76,06%
HOUEYOGBE						
Masculin	180	29	136	0	345	60,58%
Féminin	10	4	10	0	24	58,33%
Total	190	33	146	0	369	60,43%
LOKOSSA						
Masculin	122	47	131	0	300	56,33%
Féminin	54	16	22	0	92	76,09%
Total	176	63	153	0	392	60,97%
TOVIKLIN						
Masculin	71	14	96	0	181	46,96%
Féminin	2	4	4	0	10	60,00%
Total	73	18	100	0	191	47,64%
ENSEMBLE						
Masculin	496	112	413	0	1021	59,55%
Féminin	81	26	37	0	144	74,31%
Total	577	138	450	0	1165	61,37%

Source : Annuaire statistiques, SSGI/DPP/MEPS

OUEME

Tableau EP-43 : Répartition des enseignants de l'Ouémé selon le genre, par qualification et par commune

COMMUNES	Instituteurs	Instituteurs adjoints	Autres	Non déclaré	Total	Pourcentage enseignant qualifié
ADJARRA						
Masculin	113	16	39	0	168	76,79%
Féminin	42	4	9	0	55	83,64%
Total	155	20	48	0	223	78,48%
ADJOHOUN						
Masculin	102	49	3	0	154	98,05%
Féminin	8	6	0	0	14	100,00%
Total	110	55	3	0	168	98,21%
AGUEGUES						
Masculin	35	36	3	0	74	95,95%
Féminin	0	3	1	0	4	75,00%
Total	35	39	4	0	78	94,87%
AKPRO-MISSERETE						
Masculin	145	30	0	0	175	100,00%
Féminin	15	8	0	0	23	100,00%
Total	160	38	0	0	198	100,00%
AVRANKOU						
Masculin	141	57	6	0	204	97,06%
Féminin	27	6	1	0	34	97,06%
Total	168	63	7	0	238	97,06%
BONOU						
Masculin	56	27	3	0	86	96,51%
Féminin	1	0	0	0	1	100,00%
Total	57	27	3	0	87	96,55%
DANGBO						
Masculin	96	55	1	0	152	99,34%
Féminin	15	10	0	0	25	100,00%
Total	111	65	1	0	177	99,44%
PORTO-NOVO						
Masculin	236	386	46	0	668	93,11%
Féminin	459	114	22	0	595	96,30%
Total	695	500	68	0	1 263	94,62%
SEME-PODJI						
Masculin	179	231	35	0	445	92,13%
Féminin	63	35	10	0	108	90,74%
Total	242	266	45	0	553	91,86%
ENSEMBLE						
Masculin	567	699	85	0	1351	93,71%
Féminin	538	159	32	0	729	95,61%
Total	1105	858	117	0	2080	94,38%

Source : Annuaires statistiques, SSGI/DPP/MEPS

PLATEAU

Tableau EP-44 : Répartition des enseignants du Plateau selon le genre, par qualification et par commune

COMMUNES	Instituteurs	Instituteurs adjoints	Autres	Non déclaré	Total	Pourcentage enseignant qualifié
ADJA-OUERE						
Masculin	106	43	8	0	157	94,90%
Féminin	10	1	1	0	12	91,67%
Total	116	44	9	0	169	94,67%
IFANGNI						
Masculin	131	46	1	0	178	99,44%
Féminin	15	6	0	0	21	100,00%
Total	146	52	1	0	199	99,50%
KETOU						
Masculin	125	44	12	0	181	93,37%
Féminin	16	3	1	0	20	95,00%
Total	141	47	13	0	201	93,53%
POBE						
Masculin	85	35	4	0	124	96,77%
Féminin	25	10	0	0	35	100,00%
Total	110	45	4	0	159	97,48%
SAKETE						
Masculin	125	18	19	0	162	88,27%
Féminin	22	4	5	0	31	83,87%
Total	147	22	24	0	193	87,56%
ENSEMBLE						
Masculin	466	143	36	0	645	94,42%
Féminin	78	23	6	0	107	94,39%
Total	544	166	42	0	752	94,41%

Source : Annuaire statistiques, SSGI/DPP/MEPS

ZOU

Tableau EP-45 : Répartition des enseignants du Zou selon le genre, par qualification et par commune

COMMUNES	Instituteurs	Instituteurs adjoints	Autres	Non déclaré	Total	Pourcentage enseignant qualifié
ABOMEY						
Masculin	163	31	46	0	240	80,83%
Féminin	114	26	28	0	168	83,33%
Total	277	57	74	0	408	81,86%
AGBANGNIZOUN						
Masculin	84	52	27	0	163	83,44%
Féminin	8	7	6	0	21	71,43%
Total	92	59	33	0	184	82,07%
BOHICON						
Masculin	183	144	12	0	339	96,46%
Féminin	160	41	3	0	204	98,53%
Total	343	185	15	0	543	97,24%
COVE						
Masculin	63	69	0	0	132	100,00%
Féminin	16	10	1	0	27	96,30%
Total	79	79	1	0	159	99,37%
DJIDJA						
Masculin	113	104	9	0	226	96,02%
Féminin	4	20	2	0	26	92,31%
Total	117	124	11	0	252	95,63%
QUINHI						
Masculin	40	54	0	0	94	100,00%
Féminin	1	2	0	0	3	100,00%
Total	41	56	0	0	97	100,00%
ZAGNANADO						
Masculin	66	72	7	0	145	95,17%
Féminin	4	12	1	0	17	94,12%
Total	70	84	8	0	162	95,06%
ZAKPOTA						
Masculin	117	83	15	0	215	93,02%
Féminin	1	2	0	0	3	100,00%
Total	118	85	15	0	218	93,12%
ZOGBODOME						
Masculin	151	68	4	0	223	98,21%
Féminin	11	14	0	0	25	100,00%
Total	162	82	4	0	248	98,39%
ENSEMBLE						
Masculin	374	277	26	0	677	96,16%
Féminin	17	30	1	0	48	97,92%
Total	391	307	27	0	725	96,28%

Source : Annuaire statistiques, SSGI/DPP/MEPS

3. INFRASTRUCTURES

3.1. Public

ENSEMBLE BENIN

Tableau EP-46 : Répartition du nombre d'écoles et de salles de classes par direction départementale

DEPARTEMENTS	Nombre d'écoles	Nombre de salle de classes utilisées	Nombre de salle de classes disponibles
ATACORA-DONGA	731	2 729	4 386
ATLANTIQUE-LITTORAL	672	3 589	4 032
BORGOU-ALIBORI	766	3 060	4 596
MONO-COUFFO	717	3 474	4 302
OUEME-PLATEAU	757	3 889	4 542
ZOU-COLLINES	876	3 907	5 256
ENSEMBLE Bénin	4 519	20 648	27 114

Source : Annuaires statistiques, SSGI/DPP/MEPS

ALIBORI

Tableau EP-47 : Répartition du nombre d'écoles et de salles de classes par commune-Alibori

COMMUNES	Nombre d'écoles	Nombre de salle de classes utilisées	Nombre de salle de classes disponibles
BANIKOARA	96	302	576
GOGOUNOU	37	139	222
KANDI	57	233	342
KARIMAMA	21	72	126
MALANVILLE	43	152	258
SEGBANA	28	113	16
ENSEMBLE	282	1 011	1 540

Source : Annuaires statistiques, SSGI/DPP/MEPS

ATACORA

Tableau EP-48 : Répartition du nombre d'écoles et de salles de classes par commune-Atacora

COMMUNES	Nombre d'écoles	Nombre de salle de classes utilisées	Nombre de salle de classes disponibles
BOUKOUMBE	43	150	258
COBLY	37	134	222
KEROU	31	104	186
KOUANDE	63	219	378
MATERI	60	216	360
NATITINGOU	79	310	474
PEHUNCO	43	140	258
TANGUIETA	38	145	228
TOUCOUNTOUNA	28	92	168
ENSEMBLE	422	1 510	2 532

Source : Annuaire statistiques, SSGI/DPP/MEPS

ATLANTIQUE

Tableau EP-49 : Répartition du nombre d'écoles et de salles de classes par commune-Atlantique

COMMUNES	Nombre d'écoles	Nombre de salle de classes utilisées	Nombre de salle de classes disponibles
ABOMEY CALAVI	103	559	618
ALLADA	64	328	384
KPOMASSE	50	264	300
OUIDAH	68	365	408
TOFFO	30	153	180
TORI BOSSITO	44	237	264
SO AVA	38	188	228
ZE	66	273	396
ENSEMBLE	463	2 367	2 778

Source : Annuaire statistiques, SSGI/DPP/MEPS

BORGOU

Tableau EP-50 : Répartition du nombre d'écoles et de salles de classes par commune-Borgou

COMMUNES	Nombre d'écoles	Nombre de salle de classes utilisées	Nombre de salle de classes disponibles
BEMBEREKE	69	257	414
KALALE	52	179	312
N'DALI	43	198	258
NIKKI	69	232	414
PARAKOU	101	561	606
PERERE	35	123	210
SINENDE	32	148	192
TCHOUROU	83	351	498
ENSEMBLE	484	2 049	2 904

Source : Annuaire statistiques, SSGI/DPP/MEPS

COLLINES

Tableau EP-51 : Répartition du nombre d'écoles et de salles de classes par commune-Collines

COMMUNES	Nombre d'écoles	Nombre de salle de classes utilisées	Nombre de salle de classes disponibles
BANTE	53	257	318
DASSA ZOUME	79	346	474
GLAZOUE	72	343	432
OUESSE	55	248	330
SAVALOU	90	367	540
SAVE	51	243	306
ENSEMBLE	400	1 804	2 400

Source : Annuaire statistiques, SSGI/DPP/MEPS

COUFFO

Tableau EP-52 : Répartition du nombre d'écoles et de salles de classes par commune-Couffo

COMMUNES	Nombre d'écoles	Nombre de salle de classes utilisées	Nombre de salle de classes disponibles
APLAHOUE	88	357	528
DJAKOTOMEY	69	3 426	366
DOGBO	69	358	414
KLOUEKANME	73	364	438
LALO	63	275	378
TOVIKLIN	38	192	228
ENSEMBLE	400	4 972	2 352

Source : Annuaires statistiques, SSGI/DPP/MEPS

DONGA

Tableau EP-53 : Répartition du nombre d'écoles et de salles de classes par commune-Donga

COMMUNES	Nombre d'écoles	Nombre de salle de classes utilisées	Nombre de salle de classes disponibles
BASSILA	56	265	336
COPARGO	44	124	264
DJOUGOU	157	600	942
OUAKE	52	230	312
ENSEMBLE	309	1 219	1 854

Source : Annuaires statistiques, SSGI/DPP/MEPS

LITTORAL

Tableau EP-54 : Répartition du nombre d'écoles et de salles de classes-Littoral

COMMUNES	Nombre d'écoles	Nombre de salle de classes utilisées	Nombre de salle de classes disponibles
COTONOU	209	1222	1254
ENSEMBLE	209	1 222	1 254

Source : Annuaires statistiques, SSGI/DPP/MEPS

MONO

Tableau EP-55 : Répartition du nombre d'écoles et de salles de classes par commune-Mono

COMMUNES	Nombre d'écoles	Nombre de salle de classes utilisées	Nombre de salle de classes disponibles
ATHIEME	43	213	258
BOPA	58	246	348
COME	52	277	312
GRAND-POPO	47	232	282
HOUEYOGBE	73	364	438
LOKOSSA	63	340	378
ENSEMBLE	336	1 672	2 016

Source : Annuaires statistiques, SSGI/DPP/MEPS

OUEME

Tableau EP-56 : Répartition du nombre d'écoles et de salles de classes par commune-Ouémé

COMMUNES	Nombre d'écoles	Nombre de salle de classes utilisées	Nombre de salle de classes disponibles
ADJARRA	45	251	270
ADJOUHOUN	46	230	276
AGUEGUES	16	83	96
AKPRO MIS	50	270	300
AVRANKOU	54	299	324
BONOU	27	126	162
DANGBO	46	246	276
PORTO NOVO	127	724	762
SEME PODJI	64	364	384
ENSEMBLE	475	2 593	2 850

Source : Annuaires statistiques, SSGI/DPP/MEPS

PLATEAU

Tableau EP-57 : Répartition du nombre d'écoles et de salles de classes par commune-Plateau

COMMUNES	Nombre d'écoles	Nombre de salle de classes utilisées	Nombre de salle de classes disponibles
ADJA-OUERE	49	230	294
IFANGNI	54	290	324
KETOU	73	290	438
POBE	51	221	306
SAKETE	55	265	330
ENSEMBLE	282	1 296	1 692

Source : Annuaires statistiques, SSGI/DPP/MEPS

ZOU

Tableau EP-58 : Répartition du nombre d'écoles et de salles de classes par commune-Zou

COMMUNES	Nombre d'écoles	Nombre de salle de classes utilisées	Nombre de salle de classes disponibles
ABOMEY	68	364	408
AGBANGINZOUN	42	188	252
BOHICON	66	349	396
COVE	27	147	162
DJIDJA	81	280	486
OUIHI	32	126	192
ZAGNANADO	47	181	282
ZA-KPOTA	57	218	342
ZOGBODOMEY	56	250	336
ENSEMBLE	476	2 103	2 856

Source : Annuaire statistiques, SSGI/DPP/MEPS

4. INDICATEURS

4.1. Résultats du CEP session de juin 2002

ENSEMBLE BENIN

Tableau EP-59 : Résultats du CEP par direction départementale et selon le genre

DEPARTEMENTS	CEP pour Enseignement Secondaire uniquement			CEP Enseignement Secondaire et Vie Active		
	Masculin	Féminin	Total	Masculin	Féminin	Total
ATACORA-DONGA						
Inscrits	7 019	2 794	9 813	7 360	2 918	10 278
Présents	6 699	2 677	9 376	7 044	2 802	9 846
Admis	2 125	763	2 888	2 216	783	2 999
Admis/Inscrits	30,27%	27,31%	29,43%	30,11%	26,83%	29,18%
ATLANTIQUE-LITTORAL						
Inscrits	12 247	9 136	21 383	14 117	10 006	24 123
Présents	11 871	8 921	20 792	13 678	9 738	23 416
Admis	6 489	4 764	11 253	6 977	4 974	11 951
Admis/Inscrits	52,98%	52,15%	52,63%	49,42%	49,71%	49,54%
BORGOU-ALIBORI						
Inscrits	8 052	4 333	12 385	8 344	4 444	12 788
Présents	7 899	4 260	12 159	8 179	4 366	12 545
Admis	3 029	1 435	4 464	3 116	1 462	4 578
Admis/Inscrits	37,62%	33,12%	36,04%	37,34%	32,90%	35,80%
MONO-COUFFO						
Inscrits	11 445	4 996	16 441	12 030	5 193	17 223
Présents	10 921	4 796	15 717	11 463	4 975	16 438
Admis	7 220	2 931	10 151	7 453	2 982	10 435
Admis/Inscrits	63,08%	58,67%	61,74%	61,95%	57,42%	60,59%
OUEME-PLATEAU						
Inscrits	11 507	6 769	18 276	12 537	7 229	19 766
Présents	11 101	6 584	17 685	12 082	7 024	19 106
Admis	5 917	3 345	9 262	6 241	3 415	9 656
Admis/Inscrits	51,42%	49,42%	50,68%	49,78%	47,24%	48,85%
ZOU-COLLINES						
Inscrits	9 318	4 850	14 168	10 098	5 174	15 272
Présents	8 992	4 670	13 662	9 718	4 958	14 676
Admis	6 064	2 782	8 846	6 395	2 874	9 269
Admis/Inscrits	65,08%	57,36%	62,44%	63,33%	55,55%	60,69%
ENSEMBLE BENIN						
Inscrits	59 588	32 878	92 466	64 486	34 964	99 450
Présents	57 483	31 908	89 391	62 164	33 863	96 027
Admis	30 844	16 020	46 864	32 398	16 490	48 888
Admis/Inscrits	51,76%	48,73%	50,68%	50,24%	47,16%	49,16%

Source : Annuaire statistiques, SSGI/DPP/MEPS

ALIBORI

Tableau EP-60 : Résultats du CEP par commune et selon le genre -Alibori

COMMUNES	CEP pour Enseignement Secondaire uniquement			CEP Enseignement Secondaire et Vie Active		
	Masculin	Féminin	Total	Masculin	Féminin	Total
BANIKOARA						
Inscrits	605	268	873	629	276	905
Présents	592	258	850	614	265	879
Admis	202	76	278	205	78	283
Admis/Inscrits	33,39%	28,36%	31,84%	32,59%	28,26%	31,27%
GOGOUNOU						
Inscrits	274	184	458	283	188	471
Présents	266	183	449	274	186	460
Admis	127	86	213	131	87	218
Admis/Inscrits	46,35%	46,74%	46,51%	46,29%	46,28%	46,28%
KANDI						
Inscrits	576	413	989	603	425	1 028
Présents	560	404	964	586	415	1 001
Admis	182	102	284	188	106	294
Admis/Inscrits	31,60%	24,70%	28,72%	31,18%	24,94%	28,60%
KARIMAMA						
Inscrits	154	46	200	164	46	210
Présents	150	46	196	160	46	206
Admis	42	12	54	48	12	60
Admis/Inscrits	27,27%	26,09%	27,00%	29,27%	26,09%	28,57%
SEGBANA						
Inscrits	254	128	382	262	130	392
Présents	253	127	380	261	129	390
Admis	30	6	36	30	6	36
Admis/Inscrits	11,81%	4,69%	9,42%	11,45%	4,62%	9,18%
ENSEMBLE						
Inscrits	1 258	771	2 029	1 312	789	2 101
Présents	1 229	760	1 989	1 281	776	2 057
Admis	381	206	587	397	211	608
Admis/Inscrits	30,29%	26,72%	28,93%	30,26%	26,74%	28,94%

Source : Annuaires statistiques, SSGI/DPP/MEPS

ATACORA

Tableau EP-61 : Résultats du CEP par commune selon le genre-Atacora

COMMUNES	CEP pour Enseignement Secondaire uniquement			CEP Enseignement Secondaire et Vie Active		
	Masculin	Féminin	Total	Masculin	Féminin	Total
BOUKOMBE						
Inscrits	333	96	429	351	102	453
Présents	316	90	406	332	95	427
Admis	196	59	255	211	62	273
Admis/Inscrits	58,86%	61,46%	59,44%	60,11%	60,78%	60,26%
COBLY						
Inscrits	319	62	381	323	63	386
Présents	304	62	366	308	63	371
Admis	67	18	85	68	18	86
Admis/Inscrits	21,00%	29,03%	22,31%	21,05%	28,57%	22,28%
KEROU						
Inscrits	251	90	341	266	97	363
Présents	238	82	320	253	89	342
Admis	36	8	44	39	8	47
Admis/Inscrits	14,34%	8,89%	12,90%	14,66%	8,25%	12,95%
KOUANDE						
Inscrits	496	218	714	539	247	786
Présents	477	215	692	529	247	776
Admis	140	42	182	145	42	187
Admis/Inscrits	28,23%	19,27%	25,49%	26,90%	17,00%	23,79%
MATERI						
Inscrits	520	109	629	529	109	638
Présents	499	103	602	508	103	611
Admis	200	34	234	202	34	236
Admis/Inscrits	38,46%	31,19%	37,20%	38,19%	31,19%	36,99%
NATITINGOU						
Inscrits	805	494	1 299	845	511	1 356
Présents	781	483	1 264	833	507	1 340
Admis	473	241	714	485	246	731
Admis/Inscrits	58,76%	48,79%	54,97%	57,40%	48,14%	53,91%
PEHUNCO						
Inscrits	285	115	400	310	127	437
Présents	276	106	382	302	114	416
Admis	103	37	140	110	39	149
Admis/Inscrits	36,14%	32,17%	35,00%	35,48%	30,71%	34,10%
TANGUIETA						
Inscrits	453	132	585	483	138	621
Présents	418	129	547	448	135	583
Admis	198	78	276	210	79	289
Admis/Inscrits	43,71%	59,09%	47,18%	43,48%	57,25%	46,54%
TOUCOUNTOUNA						
Inscrits	142	70	212	153	73	226
Présents	133	66	199	144	69	213
Admis	9	1	10	12	1	13
Admis/Inscrits	6,34%	1,43%	4,72%	7,84%	1,37%	5,75%
ENSEMBLE ATACORA						
Inscrits	59 588	32 878	92 466	64 486	34 964	99 450
Présents	57 483	31 908	89 391	62 164	33 863	96 027
Admis	30 844	16 020	46 864	32 398	16 490	48 888
Admis/Inscrits	51,76%	48,73%	50,68%	50,24%	47,16%	49,16%

ATLANTIQUE

Tableau EP-62 : Résultats du CEP par commune selon le genre-Atlantique

COMMUNES	CEP pour Enseignement Secondaire uniquement			CEP Enseignement Secondaire et Vie Active		
	Masculin	Féminin	Total	Masculin	Féminin	Total
ABOMEY CALAVI						
Inscrits	2 305	1 823	4 128	2 645	2 014	4 659
Présents	2 254	1 788	4 042	2 583	1 973	4 556
Admis	1 329	963	2 292	1 440	1 007	2 447
Admis/Inscrits	57,66%	52,83%	55,52%	54,44%	50,00%	52,52%
ALLADA						
Inscrits	921	460	1 381	1 347	596	1 943
Présents	898	446	1 344	1 320	577	1 897
Admis	427	210	637	458	215	673
Admis/Inscrits	46,36%	45,65%	46,13%	34,00%	36,07%	34,64%
KPOMASSE						
Inscrits	700	272	972	720	283	1 003
Présents	665	256	921	685	267	952
Admis	277	116	393	283	123	406
Admis/Inscrits	39,57%	42,65%	40,43%	39,31%	43,46%	40,48%
OUIDAH						
Inscrits	877	639	1 516	1 119	781	1 900
Présents	846	623	1 469	1 083	757	1 840
Admis	373	247	620	399	252	651
Admis/Inscrits	42,53%	38,65%	40,90%	35,66%	32,27%	34,26%
SO-AVA						
Inscrits	545	153	698	608	169	777
Présents	516	148	664	579	164	743
Admis	249	71	320	273	79	352
Admis/Inscrits	45,69%	46,41%	45,85%	44,90%	46,75%	45,30%
TOFFO						
Inscrits	688	308	996	732	346	1 078
Présents	635	292	927	675	329	1 004
Admis	224	101	325	238	129	367
Admis/Inscrits	32,56%	32,79%	32,63%	32,51%	37,28%	34,04%
TORI-BOSSITO						
Inscrits	480	254	734	507	266	773
Présents	470	245	715	496	257	753
Admis	293	125	418	309	133	442
Admis/Inscrits	61,04%	49,21%	56,95%	60,95%	50,00%	57,18%
ZE						
Inscrits	563	217	780	668	251	919
Présents	518	201	719	619	235	854
Admis	164	44	208	169	45	214
Admis/Inscrits	29,13%	20,28%	26,67%	25,30%	17,93%	23,29%
ENSEMBLE						
Inscrits	59 588	32 878	92 466	64 486	34 964	99 450
Présents	57 483	31 908	89 391	62 164	33 863	96 027
Admis	30 844	16 020	46 864	32 398	16 490	48 888
Admis/Inscrits	51,76%	48,73%	50,68%	50,24%	47,16%	49,16%

Source : Annuaire statistiques, SSGI/DPP/MEPS

BORGOU

Tableau EP-63 : Résultats du CEP par commune selon le genre-Borgou

COMMUNES	CEP pour Enseignement Secondaire uniquement			CEP Enseignement Secondaire et Vie Active		
	Masculin	Féminin	Total	Masculin	Féminin	Total
BEMBEREKE						
Inscrits	544	331	875	552	333	885
Présents	537	326	863	544	328	872
Admis	170	73	243	173	74	247
Admis/Inscrits	31,25%	22,05%	27,77%	31,34%	22,22%	27,91%
KALALE						
Inscrits	341	121	462	349	122	471
Présents	335	121	456	342	122	464
Admis	84	25	109	89	25	114
Admis/Inscrits	24,63%	20,66%	23,59%	25,50%	20,49%	24,20%
MALANVILLE						
Inscrits	327	158	485	332	158	490
Présents	315	149	464	319	149	468
Admis	168	85	253	168	85	253
Admis/Inscrits	51,38%	53,80%	52,16%	50,60%	53,80%	51,63%
NIKKI						
Inscrits	469	198	667	520	211	731
Présents	459	196	655	509	208	717
Admis	132	49	181	145	54	199
Admis/Inscrits	28,14%	24,75%	27,14%	27,88%	25,59%	27,22%
N'DALI						
Inscrits	563	228	791	592	242	834
Présents	544	224	768	573	238	811
Admis	110	35	145	117	36	153
Admis/Inscrits	19,54%	15,35%	18,33%	19,76%	14,88%	18,35%
PARAKOU						
Inscrits	2 366	1 710	4 076	2 448	1 751	4 199
Présents	2 343	1 693	4 036	2 424	1 734	4 158
Admis	1 039	655	1 694	1 061	662	1 723
Admis/Inscrits	43,91%	38,30%	41,56%	43,34%	37,81%	41,03%
PERERE						
Inscrits	327	62	389	327	62	389
Présents	322	61	383	322	61	383
Admis	236	54	290	236	54	290
Admis/Inscrits	72,17%	87,10%	74,55%	72,17%	87,10%	74,55%
SINENDE						
Inscrits	355	147	502	362	153	515
Présents	347	144	491	353	150	503
Admis	107	34	141	111	36	147
Admis/Inscrits	30,14%	23,13%	28,09%	30,66%	23,53%	28,54%
TCHAUROU						
Inscrits	897	339	1 236	921	347	1 268
Présents	876	328	1 204	898	335	1 233
Admis	400	143	543	414	147	561
Admis/Inscrits	44,59%	42,18%	43,93%	44,95%	42,36%	44,24%
ENSEMBLE						
Inscrits	59 588	32 878	92 466	64 486	34 964	99 450
Présents	57 483	31 908	89 391	62 164	33 863	96 027
Admis	30 844	16 020	46 864	32 398	16 490	48 888
Admis/Inscrits	51,76%	48,73%	50,68%	50,24%	47,16%	49,16%

COLLINES

Tableau EP-64 : Résultats du CEP par commune selon le genre-Collines

COMMUNES	CEP pour Enseignement Secondaire uniquement			CEP Enseignement Secondaire et Vie Active		
	Masculin	Féminin	Total	Masculin	Féminin	Total
BANTE						
Inscrits	687	321	1 008	768	352	1 120
Présents	647	279	926	722	307	1 029
Admis	392	116	508	432	130	562
Admis/Inscrits	57,06%	36,14%	50,40%	56,25%	36,93%	50,18%
DASSA-ZOUME						
Inscrits	681	383	1 064	742	402	1 144
Présents	637	366	1 003	697	384	1 081
Admis	426	220	646	458	228	686
Admis/Inscrits	62,56%	57,44%	60,71%	61,73%	56,72%	59,97%
GLAZOUE						
Inscrits	886	534	1 420	920	548	1 468
Présents	863	522	1 385	897	534	1 431
Admis	588	290	878	613	298	911
Admis/Inscrits	66,37%	54,31%	61,83%	66,63%	54,38%	62,06%
OUESSE						
Inscrits	714	272	986	724	275	999
Présents	695	270	965	705	273	978
Admis	530	200	730	540	202	742
Admis/Inscrits	74,23%	73,53%	74,04%	74,59%	73,45%	74,27%
SAVALOU						
Inscrits	875	385	1 260	988	447	1 435
Présents	840	373	1 213	944	430	1 374
Admis	455	178	633	538	209	747
Admis/Inscrits	52,00%	46,23%	50,24%	54,45%	46,76%	52,06%
SAVE						
Inscrits	669	347	1 016	721	367	1 088
Présents	652	339	991	703	359	1 062
Admis	579	292	871	599	295	894
Admis/Inscrits	86,55%	84,15%	85,73%	83,08%	80,38%	82,17%
ENSEMBLE						
Inscrits	3 144	1 538	4 682	3 353	1 637	4 990
Présents	3 050	1 504	4 554	3 249	1 596	4 845
Admis	2 152	960	3 112	2 290	1 004	3 294
Admis/Inscrits	68,45%	62,42%	66,47%	68,30%	61,33%	66,01%

Source : Annuaire statistiques, SSGI/DPP/MEPS

COUFFO

Tableau EP-65 : Résultats du CEP par commune selon le genre-Couffo

COMMUNES	CEP pour Enseignement Secondaire uniquement			CEP Enseignement Secondaire et Vie Active		
	Masculin	Féminin	Total	Masculin	Féminin	Total
APLAHOUE						
Inscrits	1 315	521	1 836	1 369	535	1 904
Présents	1 233	483	1 716	1 284	495	1 779
Admis	806	300	1 106	813	301	1 114
Admis/Inscrits	61,29%	57,58%	60,24%	59,39%	56,26%	58,51%
DJAKOTOMEY						
Inscrits	1 414	469	1 883	1 423	470	1 893
Présents	1 338	445	1 783	1 346	445	1 791
Admis	834	244	1 078	840	244	1 084
Admis/Inscrits	58,98%	52,03%	57,25%	59,03%	51,91%	57,26%
DOGBO						
Inscrits	1 288	644	1 932	1 356	663	2 019
Présents	1 274	628	1 902	1 337	643	1 980
Admis	692	314	1 006	724	320	1 044
Admis/Inscrits	53,73%	48,76%	52,07%	53,39%	48,27%	51,71%
KLOUEKANMEY						
Inscrits	982	450	1 432	1 015	459	1 474
Présents	909	430	1 339	938	434	1 372
Admis	667	282	949	680	285	965
Admis/Inscrits	67,92%	62,67%	66,27%	67,00%	62,09%	65,47%
LALO						
Inscrits	881	278	1 159	913	286	1 199
Présents	840	268	1 108	867	276	1 143
Admis	625	182	807	638	187	825
Admis/Inscrits	70,94%	65,47%	69,63%	69,88%	65,38%	68,81%
TOVIKLIN						
Inscrits	718	257	975	727	258	985
Présents	680	244	924	688	245	933
Admis	480	148	628	487	148	635
Admis/Inscrits	66,85%	57,59%	64,41%	66,99%	57,36%	64,47%
ENSEMBLE						
Inscrits	3 869	1 629	5 498	4 011	1 666	5 677
Présents	3 703	1 570	5 273	3 830	1 598	5 428
Admis	2 464	926	3 390	2 529	940	3 469
Admis/Inscrits	63,69%	56,84%	61,66%	63,05%	56,42%	61,11%

Source : Annuaires statistiques, SSGI/DPP/MEPS

DONGA

Tableau EP-66 : Résultats du CEP par commune selon le genre-Donga

COMMUNES	CEP pour Enseignement Secondaire uniquement			CEP Enseignement Secondaire et Vie Active		
	Masculin	Féminin	Total	Masculin	Féminin	Total
BASSILA						
Inscrits	859	390	1 249	919	410	1 329
Présents	832	376	1 208	887	395	1 282
Admis	112	38	150	118	39	157
Admis/Inscrits	13,04%	9,74%	12,01%	12,84%	9,51%	11,81%
COPARGO						
Inscrits	221	59	280	223	59	282
Présents	215	58	273	217	58	275
Admis	141	43	184	142	43	185
Admis/Inscrits	63,80%	72,88%	65,71%	63,68%	72,88%	65,60%
DJOUGOU						
Inscrits	1 726	697	2 423	1 795	715	2 510
Présents	1 654	656	2 310	1 713	671	2 384
Admis	345	122	467	357	127	484
Admis/Inscrits	19,99%	17,50%	19,27%	19,89%	17,76%	19,28%
OUAKE						
Inscrits	609	262	871	624	267	891
Présents	556	251	807	570	256	826
Admis	105	42	147	117	45	162
Admis/Inscrits	17,24%	16,03%	16,88%	18,75%	16,85%	18,18%
ENSEMBLE						
Inscrits	3 415	1 408	4 823	3 561	1 451	5 012
Présents	3 257	1 341	4 598	3 387	1 380	4 767
Admis	703	245	948	734	254	988
Admis/Inscrits	20,59%	17,40%	19,66%	20,61%	17,51%	19,71%

Source : Annuaire statistiques, SSGI/DPP/MEPS

LITTORAL

Tableau EP-67 : Résultats du CEP par commune selon le genre-Littoral

COMMUNES	CEP pour Enseignement Secondaire uniquement			CEP Enseignement Secondaire et Vie Active		
	Masculin	Féminin	Total	Masculin	Féminin	Total
COTONOU						
Inscrits	5 168	5 010	10 178	5 771	5 300	11 071
Présents	5 069	4 922	9 991	5 638	5 179	10 817
Admis	3 153	2 887	6 040	3 408	2 991	6 399
Admis/Inscrits	61,01%	57,62%	59,34%	59,05%	56,43%	57,80%

Source : Annuaire statistiques, SSGI/DPP/MEPS

MONO

Tableau EP-68 : Résultats du CEP par commune selon le genre-Mono

COMMUNES	CEP pour Enseignement Secondaire uniquement			CEP Enseignement Secondaire et Vie Active		
	Masculin	Féminin	Total	Masculin	Féminin	Total
ATHIEME						
Inscrits	640	286	926	683	316	999
Présents	615	274	889	655	303	958
Admis	465	182	647	476	187	663
Admis/Inscrits	72,66%	63,64%	69,87%	69,69%	59,18%	66,37%
BOPA						
Inscrits	628	232	860	633	236	869
Présents	566	224	790	569	227	796
Admis	474	173	647	475	176	651
Admis/Inscrits	75,48%	74,57%	75,23%	75,04%	74,58%	74,91%
COME						
Inscrits	1 021	488	1 509	1 076	498	1 574
Présents	1 001	476	1 477	1 054	485	1 539
Admis	573	268	841	616	273	889
Admis/Inscrits	56,12%	54,92%	55,73%	57,25%	54,82%	56,48%
GRAND-POPO						
Inscrits	524	314	838	604	349	953
Présents	499	302	801	574	334	908
Admis	320	183	503	364	200	564
Admis/Inscrits	61,07%	58,28%	60,02%	60,26%	57,31%	59,18%
HOUEYOGBE						
Inscrits	1 063	488	1 551	1 220	551	1 771
Présents	1 024	461	1 485	1 176	524	1 700
Admis	626	251	877	650	254	904
Admis/Inscrits	58,89%	51,43%	56,54%	53,28%	46,10%	51,04%
LOKOSSA						
Inscrits	971	569	1 540	1 011	572	1 583
Présents	942	561	1 503	975	564	1 539
Admis	658	404	1 062	690	407	1 097
Admis/Inscrits	67,77%	71,00%	68,96%	68,25%	71,15%	69,30%
ENSEMBLE						
Inscrits	59 588	32 878	92 466	64 486	34 964	99 450
Présents	57 483	31 908	89 391	62 164	33 863	96 027
Admis	30 844	16 020	46 864	32 398	16 490	48 888
Admis/Inscrits	51,76%	48,73%	50,68%	50,24%	47,16%	49,16%

Source : Annuaires statistiques, SSGI/DPP/MEPS

OUEME

Tableau EP-69 : Résultats du CEP par commune selon le genre-Ouémé

COMMUNES	CEP pour Enseignement Secondaire uniquement			CEP Enseignement Secondaire et Vie Active		
	Masculin	Féminin	Total	Masculin	Féminin	Total
ADJARRA						
Inscrits	738	465	1 203	781	490	1 271
Présents	718	452	1 170	757	477	1 234
Admis	383	219	602	390	221	611
Admis/Inscrits	51,90%	47,10%	50,04%	49,94%	45,10%	48,07%
ADJOHOUN						
Inscrits	665	271	936	704	283	987
Présents	633	261	894	669	272	941
Admis	310	105	415	329	106	435
Admis/Inscrits	46,62%	38,75%	44,34%	46,73%	37,46%	44,07%
AGUEGUES						
Inscrits	214	74	288	216	74	290
Présents	210	71	281	212	71	283
Admis	138	42	180	140	42	182
Admis/Inscrits	64,49%	56,76%	62,50%	64,81%	56,76%	62,76%
AKPRO-MISSERETE						
Inscrits	585	268	853	604	271	875
Présents	560	265	825	579	268	847
Admis	205	60	265	217	63	280
Admis/Inscrits	35,04%	22,39%	31,07%	35,93%	23,25%	32,00%
AVRANKOU						
Inscrits	793	346	1 139	836	360	1 196
Présents	736	341	1 077	775	355	1 130
Admis	380	143	523	392	143	535
Admis/Inscrits	47,92%	41,33%	45,92%	46,89%	39,72%	44,73%
BONOU						
Inscrits	367	120	487	382	122	504
Présents	358	113	471	373	115	488
Admis	171	41	212	176	42	218
Admis/Inscrits	46,59%	34,17%	43,53%	46,07%	34,43%	43,25%
DANGBO						
Inscrits	639	257	896	647	259	906
Présents	624	250	874	632	252	884
Admis	276	102	378	270	100	370
Admis/Inscrits	43,19%	39,69%	42,19%	41,73%	38,61%	40,84%
PORTO-NOVO						
Inscrits	2 883	2 507	5 390	3 132	2 671	5 803
Présents	2 827	2 482	5 309	3 063	2 644	5 707
Admis	1 837	1 511	3 348	1 892	1 529	3 421
Admis/Inscrits	63,72%	60,27%	62,12%	60,41%	57,24%	58,95%
SEME-PODJI						
Inscrits	1 637	1 095	2 732	1 834	1 215	3 049
Présents	1 592	1 037	2 629	1 770	1 150	2 920
Admis	742	455	1 197	783	469	1 252
Admis/Inscrits	45,33%	41,55%	43,81%	42,69%	38,60%	41,06%
ENSEMBLE BENIN						
Inscrits	59 588	32 878	92 466	64 486	34 964	99 450
Présents	57 483	31 908	89 391	62 164	33 863	96 027
Admis	30 844	16 020	46 864	32 398	16 490	48 888
Admis/Inscrits	51,76%	48,73%	50,68%	50,24%	47,16%	49,16%

PLATEAU

Tableau EP-70 : Résultats du CEP par commune selon le genre-Plateau

COMMUNES	CEP pour Enseignement Secondaire uniquement			CEP Enseignement Secondaire et Vie Active		
	Masculin	Féminin	Total	Masculin	Féminin	Total
ADJA-OUERE						
Inscrits	602	197	799	668	234	902
Présents	572	191	763	633	212	845
Admis	324	124	448	362	132	494
Admis/Inscrits	53,82%	62,94%	56,07%	54,19%	56,41%	54,77%
IFANGNI						
Inscrits	712	321	1 033	739	329	1 068
Présents	683	308	991	704	316	1 020
Admis	290	118	408	299	123	422
Admis/Inscrits	40,73%	36,76%	39,50%	40,46%	37,39%	39,51%
KETOU						
Inscrits	539	239	778	760	278	1 038
Présents	529	232	761	733	268	1 001
Admis	332	141	473	423	150	573
Admis/Inscrits	61,60%	59,00%	60,80%	55,66%	53,96%	55,20%
POBE						
Inscrits	551	306	857	633	332	965
Présents	507	289	796	585	313	898
Admis	337	200	537	360	206	566
Admis/Inscrits	61,16%	65,36%	62,66%	56,87%	62,05%	58,65%
SAKETE						
Inscrits	582	303	885	601	311	912
Présents	552	292	844	597	311	908
Admis	192	84	276	208	89	297
Admis/Inscrits	32,99%	27,72%	31,19%	34,61%	28,62%	32,57%
ENSEMBLE						
Inscrits	2 384	1 169	3 553	2 733	1 250	3 983
Présents	2 271	1 121	3 392	2 619	1 208	3 827
Admis	1 151	543	1 694	1 290	568	1 858
Admis/Inscrits	48,28%	46,45%	47,68%	47,20%	45,44%	46,65%

Source : Annuaire statistiques, SSGI/DPP/MEPS

ZOU

Tableau EP-71 : Résultats du CEP par commune selon le genre-Zou

COMMUNES	CEP pour Enseignement Secondaire uniquement			CEP Enseignement Secondaire et Vie Active		
	Masculin	Féminin	Total	Masculin	Féminin	Total
ABOMEY						
Inscrits	987	728	1 715	1 027	745	1 772
Présents	948	706	1 654	984	723	1 707
Admis	570	387	957	590	398	988
Admis/Inscrits	57,75%	53,16%	55,80%	57,45%	53,42%	55,76%
AGBANGNIZOUN						
Inscrits	490	182	672	499	187	686
Présents	472	177	649	481	181	662
Admis	293	83	376	302	87	389
Admis/Inscrits	59,80%	45,60%	55,95%	60,52%	46,52%	56,71%
BOHICON						
Inscrits	1 102	792	1 894	1 257	891	2 148
Présents	1 078	777	1 855	1 218	856	2 074
Admis	652	473	1 125	676	472	1 148
Admis/Inscrits	59,17%	59,72%	59,40%	53,78%	52,97%	53,45%
COVE						
Inscrits	404	224	628	481	238	719
Présents	381	216	597	453	229	682
Admis	264	130	394	288	135	423
Admis/Inscrits	65,35%	58,04%	62,74%	59,88%	56,72%	58,83%
DJIDJA						
Inscrits	431	175	606	460	181	641
Présents	410	161	571	438	167	605
Admis	354	131	485	358	132	490
Admis/Inscrits	82,13%	74,86%	80,03%	77,83%	72,93%	76,44%
OUIHI						
Inscrits	240	91	331	251	95	346
Présents	244	79	323	255	83	338
Admis	216	62	278	226	65	291
Admis/Inscrits	90,00%	68,13%	83,99%	90,04%	68,42%	84,10%
ZAGNANADO						
Inscrits	327	131	458	339	135	474
Présents	323	127	450	334	130	464
Admis	252	94	346	259	95	354
Admis/Inscrits	77,06%	71,76%	75,55%	76,40%	70,37%	74,68%
ZAKPOTA						
Inscrits	353	110	463	404	125	529
Présents	344	106	450	392	120	512
Admis	171	19	190	179	20	199
Admis/Inscrits	48,44%	17,27%	41,04%	44,31%	16,00%	37,62%
ZOGBODOME						
Inscrits	472	175	647	517	186	703
Présents	458	172	630	495	182	677
Admis	322	107	429	337	108	445
Admis/Inscrits	68,22%	61,14%	66,31%	65,18%	58,06%	63,30%
ENSEMBLE BENIN						
Inscrits	59 588	32 878	92 466	64 486	34 964	99 450
Présents	57 483	31 908	89 391	62 164	33 863	96 027
Admis	30 844	16 020	46 864	32 398	16 490	48 888
Admis/Inscrits	51,76%	48,73%	50,68%	50,24%	47,16%	49,16%

4.2. Taux brut de scolarisation

ENSEMBLE BENIN

Tableau EP-72 : Taux brut de scolarisation selon le genre et par direction départementale

DEPARTEMENTS	TAUX BRUT DE SCOLARISATION		
	Masculin	Féminin	Total
ATACORA-DONGA	101,12%	71,33%	86,91%
ATLANTIQUE-LITTORAL	90,92%	76,28%	83,79%
BORGOU-ALIBORI	72,98%	62,04%	67,79%
MONO-COUFFO	151,56%	107,46%	129,55%
OUEME-PLATEAU	124,75%	87,55%	106,29%
ZOU-COLLINES	120,17%	89,02%	104,78%
ENSEMBLE BENIN	107,08%	81,34%	94,53%

Source : Annuaire statistiques, SSGI/DPP/MEPS

ATACORA-DONGA

Tableau EP-73 : Taux brut de scolarisation selon le genre et par commune- Atacora/Donga

COMMUNES	TAUX BRUT DE SCOLARISATION		
	Masculin	Féminin	Total
BASSILA	126,60%	103,61%	115,72%
BOUKOMBE	92,36%	49,69%	71,65%
COBLY	109,00%	47,59%	78,78%
COPARGO	82,63%	56,94%	70,55%
DJOUGOU	114,92%	88,77%	102,61%
KEROU	50,33%	41,26%	46,05%
KOUANDE	81,40%	54,89%	68,87%
MATERI	106,37%	47,51%	77,42%
NATITINGOU	116,30%	97,75%	107,43%
OUAKE	144,45%	124,95%	135,18%
PEHUNCO	78,12%	59,31%	69,23%
TANGUIETA	94,66%	57,14%	76,76%
TOUCOUNTOUNA	88,44%	70,41%	79,70%
ATACORA-DONGA	101,12%	71,33%	86,91%

Source : Annuaire statistiques, SSGI/DPP/MEPS

ATLANTIQUE-LITTORAL

Tableau EP-74 : Taux brut de scolarisation selon le genre et par commune – Atlantique/Littoral

COMMUNES	TAUX BRUT DE SCOLARISATION		
	Masculin	Féminin	Total
ABOMEY CALAVI	148,02%	129,08%	138,97%
ALLADA	102,89%	84,52%	94,56%
COTONOU	98,93%	78,89%	88,13%
KPOMASSE	119,11%	97,67%	110,41%
OUIDAH	129,76%	104,97%	118,22%
SO-AVA	67,60%	51,13%	60,21%
TOFFO	106,62%	71,88%	90,47%
TORI-BOSSITO	109,72%	89,66%	101,26%
ZE	124,33%	76,88%	102,32%
ATLANTIQUE-LITTORAL	90,92%	76,28%	83,79%

Source : Annuaires statistiques, SSGI/DPP/MEPS

BORGOU-ALIBORI

Tableau EP-75 : Taux brut de scolarisation selon le genre et par commune – Borgou/Alibori

COMMUNES	TAUX BRUT DE SCOLARISATION		
	Masculin	Féminin	Total
BANIKOARA	52,00%	43,09%	47,78%
BEMBEREKE	70,88%	68,35%	69,67%
GOGOUNOU	42,51%	46,19%	44,26%
KALALE	45,89%	36,80%	41,56%
KANDI	69,40%	66,20%	67,89%
KARIMAMA	58,16%	35,25%	47,33%
MALANVILLE	49,07%	36,25%	42,94%
NIKKI	70,02%	50,01%	60,56%
N'DALI	93,19%	73,76%	84,06%
PARAKOU	131,03%	129,88%	130,49%
PERERE	82,13%	50,21%	66,94%
SEGBANA	57,75%	44,00%	51,25%
SINENDE	59,95%	64,74%	62,22%
TCHAOUROU	103,70%	71,11%	88,21%
BORGOU-ALIBORI	72,98%	62,04%	67,79%

Source : Annuaires statistiques, SSGI/DPP/MEPS

MONO-COUFFO

Tableau EP-76 : Taux brut de scolarisation selon le genre et par commune – Mono/Couffo

COMMUNES	TAUX BRUT DE SCOLARISATION		
	Masculin	Féminin	Total
APLAHOUE	132,84%	86,22%	109,40%
ATHIEME	160,31%	124,58%	142,94%
BOPA	146,94%	94,10%	121,13%
COME	175,37%	135,94%	156,23%
DJAKOTOMEY	153,94%	91,16%	122,20%
DOGBO	174,04%	134,53%	154,36%
GRAND-POPO	170,85%	130,64%	150,93%
HOUEYOGBE	171,32%	127,52%	149,84%
KLOUEKANMEY	137,82%	96,79%	116,72%
LALO	139,65%	100,76%	119,83%
LOKOSSA	145,22%	121,47%	133,87%
TOVIKLIN	137,13%	88,37%	111,85%
MONO-COUFFO	151,56%	107,46%	129,55%

Source : Annuaires statistiques, SSGI/DPP/MEPS

OUEME-PLATEAU

Tableau EP-77 : Taux brut de scolarisation selon le genre et par commune – Ouémé/Plateau

COMMUNES	TAUX BRUT DE SCOLARISATION		
	Masculin	Féminin	Total
ADJARRA	144,54%	98,47%	121,64%
ADJA-OUERE	101,24%	58,91%	80,32%
ADJOHOUN	131,40%	78,00%	105,17%
AGUEGUES	104,44%	63,14%	84,93%
AKPRO-MISSERETE	125,99%	77,58%	101,74%
AVRANKOU	140,09%	86,04%	113,11%
BONOU	146,42%	89,16%	117,83%
DANGBO	128,59%	71,56%	100,52%
IFANGNI	140,07%	81,84%	110,62%
KETOU	93,51%	65,36%	79,82%
POBE	93,12%	62,20%	77,93%
PORTO-NOVO	126,51%	113,55%	120,05%
SAKETE	136,32%	81,48%	107,78%
SEME-PODJI	144,54%	122,63%	133,86%
OUEME-PLATEAU	124,75%	87,55%	106,29%

Source : Annuaires statistiques, SSGI/DPP/MEPS

ZOU-COLLINES

Tableau EP-78 : Taux brut de scolarisation selon le genre et par commune – Zou/Collines

COMMUNES	TAUX BRUT DE SCOLARISATION		
	Masculin	Féminin	Total
ABOMEY	163,14%	133,40%	148,01%
AGBANGNIZOUN	131,76%	86,94%	109,10%
BANTE	123,44%	95,56%	109,94%
BOHICON	129,77%	109,03%	119,41%
COVE	147,94%	110,13%	129,10%
DASSA-ZOUME	109,40%	89,07%	99,40%
DJIDJA	117,35%	83,57%	100,57%
GLAZOUE	119,37%	95,06%	107,43%
OUESSE	87,35%	68,23%	78,28%
QUINHI	114,53%	65,52%	90,77%
SAVALOU	114,78%	78,34%	96,79%
SAVE	112,29%	96,42%	104,81%
ZAGNANADO	163,77%	109,81%	137,54%
ZAKPOTA	99,85%	54,94%	76,38%
ZOGBODOME	117,79%	71,85%	94,95%
ZOU-COLLINES	120,17%	89,02%	104,78%

Source : Annuaires statistiques, SSGI/DPP/MEPS

4.3. AUTRES INDICATEURS

4.1 Public

Tableau EP-79 : Répartition des ratios par direction départementale

DEPARTEMENTS	Ratio Elèves par maître	Ratio Elèves par salle de classe	Ratio Elèves par Groupe Pédagogique
ATACORA-DONGA	74,5	55,6	34,6
ATLANTIQUE-LITTORAL	66,1	55,9	49,8
BORGOU-ALIBORI	56,4	53,5	35,6
MONO-COUFFO	66,8	63,2	51,1
OUEME-PLATEAU	70,0	53,6	45,9
ZOU-COLLINES	61,8	57,2	42,5
ENSEMBLE BENIN	65,4	56,6	43,1

Source : Annuaires statistiques, SSGI/DPP/MEPS

ATACORA-DONGA

Tableau EP-80 : Répartition des ratios par commune – Atacora/Donga

COMMUNES	Ratio Elèves par maître	Ratio Elèves par salle de classe	Ratio Elèves par Groupe Pédagogique
BASSILA	79,6	60,7	47,9
BOUKOMBE	80,1	56,6	32,9
COBLY	81,2	54,0	32,6
COPARGO	75,2	57,0	26,8
DJOUGOU	85,6	61,3	39,1
KEROU	86,2	54,7	30,6
KOUANDE	68,5	49,8	28,8
MATERI	81,2	59,0	35,4
NATITINGOU	52,5	46,1	30,1
OUAKE	79,8	53,1	39,1
PEHUNCO	72,3	52,2	28,3
TANGUIETA	61,8	57,1	36,3
TOUCOUNTOUNA	63,2	49,4	27,1
ATACORA-DONGA	74,5	55,6	34,6

Source : Annuaires statistiques, SSGI/DPP/MEPS

ATLANTIQUE-LITTORAL

Tableau EP-81 : Répartition des ratios par commune – Atlantique/Littoral

COMMUNES	Ratio Elèves par maître	Ratio Elèves par salle de classe	Ratio Elèves par Groupe Pédagogique
ABOMEY CALAVI	92,8	62,6	56,6
ALLADA	84,7	60,7	51,8
COTONOU	53,0	49,6	48,3
KPOMASSE	69,8	60,3	53,0
OUIDAH	63,6	53,0	47,4
SO-AVA	67,2	63,7	54,2
TOFFO	60,4	60,1	54,0
TORI-BOSSITO	61,8	55,2	45,5
ZE	77,9	57,1	39,4
ATLANTIQUE-LITTORAL	66,1	55,9	49,8

Source : Annuaires statistiques, SSGI/DPP/MEPS

BORGOU-ALIBORI

Tableau EP-82 : Répartition des ratios par commune – Borgou/Alibori

COMMUNES	Ratio Elèves par maître	Ratio Elèves Par salle de classe	Ratio Elèves par Groupe Pédagogique
BANIKOARA	52,4	47,4	24,9
BEMBEREKE	52,6	50,5	31,4
GOGOUNOU	54,5	50,2	31,4
KALALE	47,9	45,8	26,3
KANDI	53,5	53,5	36,4
KARIMAMA	56,8	51,3	29,3
MALANVILLE	62,8	56,6	33,3
NIKKI	54,9	51,1	28,6
N'DALI	56,1	56,4	43,3
PARAKOU	65,7	64,3	59,5
PERERE	54,9	46,0	26,9
SEGBANA	47,5	47,1	31,7
SINENDE	67,0	52,5	40,5
TCHAOUROU	52,6	52,9	37,3
BORGOU-ALIBORI	56,4	53,5	35,6

Source : Annuaire statistiques, SSGI/DPP/MEPS

MONO-COUFFO

Tableau EP-83 : Répartition des ratios par commune – Mono/Couffo

COMMUNES	Ratio Elèves par maître	Ratio Elèves par salle de classe	Ratio Elèves par Groupe Pédagogique
APLAHOUE	87,2	67,7	45,8
ATHIEME	51,2	51,9	42,9
BOPA	71,6	68,1	48,1
COME	69,1	61,4	54,5
DJAKOTOMEY	71,0	71,2	63,4
DOGBO	63,9	64,6	55,8
GRAND-POPO	57,2	50,8	41,8
HOUEYOGBE	60,1	59,5	49,4
KLOUEKANMEY	75,2	67,3	53,2
LALO	70,0	68,0	49,4
LOKOSSA	56,4	56,4	50,7
TOVIKLIN	70,5	69,0	58,1
MONO-COUFFO	66,8	63,2	51,1

Source : Annuaire statistiques, SSGI/DPP/MEPS

OUEME-PLATEAU

Tableau EP-84 : Répartition des ratios par commune – Ouémé/Plateau

COMMUNES	Ratio Elèves par maître	Ratio Elèves par salle de classe	Ratio Elèves par Groupe Pédagogique
ADJARRA	69,6	52,7	49,0
ADJA-OUERE	76,2	56,0	43,8
ADJOHOUN	72,3	48,8	40,6
AGUEGUES	58,1	53,2	46,0
AKPRO-MISSERETE	73,4	53,8	48,4
AVRANKOU	79,8	56,6	52,2
BONOU	80,8	53,2	41,4
DANGBO	75,7	52,6	46,9
IFANGNI	78,2	53,7	48,0
KETOU	78,6	54,4	36,1
POBE	79,8	57,1	41,2
PORTO-NOVO	52,9	50,1	47,6
SAKETE	77,3	56,3	45,2
SEME-PODJI	71,0	56,8	53,8
OUEME-PLATEAU	70,0	53,6	45,9

Source : Annuaires statistiques, SSGI/DPP/MEPS

ZOU-COLLINES

Tableau EP-85 : Répartition des ratios par commune – Zou/Collines

COMMUNES	Ratio Elèves par maître	Ratio Elèves par salle de classe	Ratio Elèves par Groupe Pédagogique
ABOMEY	60,8	58,7	52,3
AGBANGNIZOUN	66,3	61,0	45,5
BANTE	65,0	65,7	53,1
BOHICON	56,4	59,3	52,3
COVE	56,4	56,4	51,2
DASSA-ZOUME	56,0	53,1	38,8
DJIDJA	66,4	59,7	34,4
GLAZOUE	75,1	54,7	43,4
OUESSE	63,1	60,3	45,3
OUIHI	70,6	54,3	35,7
SAVALOU	55,6	52,4	35,6
SAVE	74,5	54,9	43,6
ZAGNANADO	61,4	55,0	35,3
ZAKPOTA	59,8	59,8	38,1
ZOGBODOME	54,5	54,0	40,2
ZOU-COLLINES	61,8	57,2	42,5

Source : Annuaires statistiques, SSGI/DPP/MEPS

B. ANNEE SCOLAIRE 2003-2004

1. Effectifs des élèves

1.1. Public et privé

ENSEMBLE BENIN

Tableau EP-86 : Répartition des élèves du Bénin selon le genre, par département et par année d'étude

DEPARTEMENTS	CI	CP	CE1	CE2	CM1	CM2	TOTAUX
ATACORA-DONGA							
Masculin	24 924	16 391	16 933	13 058	14 995	10 413	96 714
Féminin	19 752	12 172	11 675	8 718	8 231	5 011	65 559
Total	44 676	28 563	28 608	21 776	23 226	15 424	162 273
ATLANTIQUE-LITTORAL							
Masculin	32 298	26 245	25 535	23 602	23 414	18 384	149 478
Féminin	27 682	22 606	20 980	19 153	18 111	13 890	122 422
Total	59 980	48 851	46 515	42 755	41 525	32 274	271 900
BORGOU-ALIBORI							
Masculin	21 005	16 502	16 832	13 924	16 326	11 859	96 448
Féminin	18 139	14 445	14 077	11 372	11 831	7 415	77 279
Total	39 144	30 947	30 909	25 296	28 157	19 274	173 727
MONO-COUFFO							
Masculin	28 773	24 580	22 761	20 546	21 125	15 668	133 453
Féminin	23 637	19 368	17 439	15 093	14 276	8 385	98 198
Total	52 410	43 948	40 200	35 639	35 401	24 053	231 651
OUEME-PLATEAU							
Masculin	31 759	25 209	25 326	22 438	22 622	16 535	143 889
Féminin	23 794	19 040	18 252	15 633	15 068	10 488	102 275
Total	55 553	44 249	43 578	38 071	37 690	27 023	246 164
ZOU-COLLINES							
Masculin	31 995	25 421	23 380	20 509	19 138	14 562	135 005
Féminin	25 219	19 402	17 632	15 233	12 776	8 666	98 928
Total	57 214	44 823	41 012	35 742	31 914	23 228	233 933
ENSEMBLE Bénin							
Masculin	170 754	134 348	130 767	114 077	117 620	87 421	754 987
Féminin	138 223	107 033	100 055	85 202	80 293	53 855	564 661
Total	308 977	241 381	230 822	199 279	197 913	141 276	1 319 648

Source : Annuaires statistiques, SSGI/DPP/MEPS

ALIBORI

Tableau EP-87 : Répartition des élèves de l'Alibori selon le genre, par commune et par année d'étude

COMMUNES	CI	CP	CE1	CE2	CM1	CM2	TOTAUX
BANIKOARA							
Masculin	2 025	1 263	1 393	1 172	1 474	1 128	8 455
Féminin	1 748	1 129	1 156	928	1 055	679	6 695
Total	3 773	2 392	2 549	2 100	2 529	1 807	15 150
GOGOUNOU							
Masculin	796	854	540	486	578	399	3 653
Féminin	853	926	608	491	493	309	3 680
Total	1 649	1 780	1 148	977	1 071	708	7 333
KANDI							
Masculin	1 495	1 196	1 150	1 012	1 138	797	6 788
Féminin	1 315	1 090	1 137	948	974	603	6 067
Total	2 810	2 286	2 287	1 960	2 112	1 400	12 855
KARIMAMA							
Masculin	457	488	365	271	387	295	2 263
Féminin	290	341	207	129	193	115	1 275
Total	747	829	572	400	580	410	3 538
MALANVILLE							
Masculin	1 659	945	1 128	644	860	549	5 785
Féminin	1 151	616	838	505	584	267	3 961
Total	2 810	1 561	1 966	1 149	1 444	816	9 746
SEGBANA							
Masculin	797	481	549	472	573	389	3 261
Féminin	660	370	439	300	381	266	2 416
Total	1 457	851	988	772	954	655	5 677
ENSEMBLE							
Masculin	4 408	3 110	3 192	2 399	2 958	2 030	18 097
Féminin	3 416	2 417	2 621	1 882	2 132	1 251	13 719
Total	7 824	5 527	5 813	4 281	5 090	3 281	31 816

Source : Annuaire statistiques, SSGI/DPP/MEPS

ATACORA

Tableau EP-88 : Répartition des élèves de l'Atacora selon le genre, par commune et par année d'étude

COMMUNES	CI	CP	CE1	CE2	CM1	CM2	TOTAUX
BOUKOMBE							
Masculin	1 707	1 117	1 063	675	894	419	5 875
Féminin	1 163	715	506	316	289	184	3 173
Total	2 870	1 832	1 569	991	1 183	603	9 048
COBLY							
Masculin	1 562	1 037	789	565	828	453	5 234
Féminin	1 071	600	316	192	251	69	2 499
Total	2 633	1 637	1 105	757	1 079	522	7 733
KEROU							
Masculin	1 187	647	619	345	403	326	3 527
Féminin	1 280	568	418	264	237	150	2 917
Total	2 467	1 215	1 037	609	640	476	6 444
KOUANDE							
Masculin	1 760	1 032	1 332	790	1 197	713	6 824
Féminin	1 277	765	884	554	655	321	4 456
Total	3 037	1 797	2 216	1 344	1 852	1 034	11 280
MATERI							
Masculin	2 411	1 629	1 684	1 232	1 422	866	9 244
Féminin	1 678	860	790	530	473	261	4 592
Total	4 089	2 489	2 474	1 762	1 895	1 127	13 836
NATITINGOU							
Masculin	2 232	1 531	1 547	1 345	1 264	901	8 820
Féminin	1 854	1 285	1 287	1 202	963	703	7 294
Total	4 086	2 816	2 834	2 547	2 227	1 604	16 114
PEHUNCO							
Masculin	1 226	874	860	699	616	479	4 754
Féminin	1 153	738	687	485	357	220	3 640
Total	2 379	1 612	1 547	1 184	973	699	8 394
TANGUIETA							
Masculin	1 657	950	1 081	626	941	503	5 758
Féminin	1 119	662	558	365	444	204	3 352
Total	2 776	1 612	1 639	991	1 385	707	9 110
TOUCOUNTOUNA							
Masculin	736	488	501	496	349	313	2 883
Féminin	554	421	367	292	176	142	1 952
Total	1 290	909	868	788	525	455	4 835
ENSEMBLE							
Masculin	5 851	3 843	3 989	3 166	3 170	2 196	22 215
Féminin	4 680	3 106	2 899	2 344	1 940	1 269	16 238
Total	10 531	6 949	6 888	5 510	5 110	3 465	38 453

Source : Annuaire statistiques, SSGI/DPP/MEPS

ATLANTIQUE

Tableau EP-89 : Répartition des élèves de l'Atlantique selon le genre, par commune et par année d'étude

COMMUNES	CI	CP	CE1	CE2	CM1	CM2	TOTAUX
ABOMEY CALAVI							
Masculin	6 823	5 681	5 633	5 022	4 978	3 886	32 023
Féminin	6 037	5 099	4 694	4 421	4 097	3 322	27 670
Total	12 860	10 780	10 327	9 443	9 075	7 208	59 693
ALLADA							
Masculin	2 984	2 239	2 075	1 736	1 716	1 312	12 062
Féminin	2 363	1 775	1 574	1 238	1 111	729	8 790
Total	5 347	4 014	3 649	2 974	2 827	2 041	20 852
KPOMASSE							
Masculin	2 088	1 591	1 738	1 476	1 447	1 030	9 370
Féminin	1 582	1 126	1 107	820	847	488	5 970
Total	3 670	2 717	2 845	2 296	2 294	1 518	15 340
OUIDAH							
Masculin	2 473	1 985	1 943	1 769	1 829	1 294	11 293
Féminin	2 063	1 662	1 659	1 382	1 368	853	8 987
Total	4 536	3 647	3 602	3 151	3 197	2 147	20 280
SO-AVA							
Masculin	1 227	1 001	932	905	884	617	5 566
Féminin	943	715	654	635	512	275	3 734
Total	2 170	1 716	1 586	1 540	1 396	892	9 300
TOFFO							
Masculin	2 447	1 636	1 618	1 405	1 378	1 109	9 593
Féminin	1 786	1 192	1 074	893	763	498	6 206
Total	4 233	2 828	2 692	2 298	2 141	1 607	15 799
TORI-BOSSITO							
Masculin	1 453	1 233	1 007	1 021	930	895	6 539
Féminin	1 046	797	700	583	565	455	4 146
Total	2 499	2 030	1 707	1 604	1 495	1 350	10 685
ZE							
Masculin	2 514	1 607	1 454	1 406	1 492	1 030	9 503
Féminin	1 730	1 126	823	790	761	466	5 696
Total	4 244	2 733	2 277	2 196	2 253	1 496	15 199
ENSEMBLE							
Masculin	22 009	16 973	16 400	14 740	14 654	11 173	95 949
Féminin	17 550	13 492	12 285	10 762	10 024	7 086	71 199
Total	39 559	30 465	28 685	25 502	24 678	18 259	167 148

Source : Annuaire statistiques, SSGI/DPP/MEPS

BORGOU

Tableau EP-90 : Répartition des élèves du Borgou selon le genre, par commune et par année d'étude

COMMUNES	CI	CP	CE1	CE2	CM1	CM2	TOTAUX
BEMBEREKE							
Masculin	1 574	1 181	1 217	1 077	1 054	876	6 979
Féminin	1 550	1 160	1 154	1 055	1 014	604	6 537
Total	3 124	2 341	2 371	2 132	2 068	1 480	13 516
KALALE							
Masculin	1 061	985	788	667	760	511	4 772
Féminin	1 034	899	627	454	523	274	3 811
Total	2 095	1 884	1 415	1 121	1 283	785	8 583
NIKKI							
Masculin	1 579	1 093	1 341	929	1 245	945	7 132
Féminin	1 300	902	969	634	700	491	4 996
Total	2 879	1 995	2 310	1 563	1 945	1 436	12 128
N'DALI							
Masculin	1 296	1 065	1 387	931	1 184	784	6 647
Féminin	1 087	947	1 030	734	711	411	4 920
Total	2 383	2 012	2 417	1 665	1 895	1 195	11 567
PARAKOU							
Masculin	3 780	3 520	3 626	3 458	3 853	2 980	21 217
Féminin	3 509	3 414	3 366	3 181	3 201	2 425	19 096
Total	7 289	6 934	6 992	6 639	7 054	5 405	40 313
PERERE							
Masculin	887	588	668	581	772	586	4 082
Féminin	620	406	428	346	362	161	2 323
Total	1 507	994	1 096	927	1 134	747	6 405
SINENDE							
Masculin	890	788	679	604	688	437	4 086
Féminin	1 069	772	753	675	622	293	4 184
Total	1 959	1 560	1 432	1 279	1 310	730	8 270
TCHAUROU							
Masculin	2 709	2 055	2 001	1 620	1 760	1 183	11 328
Féminin	1 953	1 473	1 365	992	1 018	517	7 318
Total	4 662	3 528	3 366	2 612	2 778	1 700	18 646
ENSEMBLE							
Masculin	8 266	6 951	6 974	6 263	7 073	5 186	40 713
Féminin	7 151	6 065	5 912	5 194	5 203	3 396	32 921
Total	15 417	13 016	12 886	11 457	12 276	8 582	73 634

Source : Annuaire statistiques, SSGI/DPP/MEPS

COLLINES

Tableau EP-91 : Répartition des élèves des Collines selon le genre, par commune et par année d'étude

COMMUNES	CI	CP	CE1	CE2	CM1	CM2	TOTAUX
BANTE							
Masculin	2 396	1 715	1 825	1 516	1 631	1 291	10 374
Féminin	1 967	1 416	1 483	1 160	1 043	706	7 775
Total	4 363	3 131	3 308	2 676	2 674	1 997	18 149
DASSA-ZOUME							
Masculin	2 310	1 709	1 619	1 612	1 385	1 129	9 764
Féminin	1 969	1 464	1 369	1 213	1 047	647	7 709
Total	4 279	3 173	2 988	2 825	2 432	1 776	17 473
GLAZOUE							
Masculin	2 316	1 851	2 011	1 656	1 690	1 384	10 908
Féminin	1 778	1 528	1 562	1 410	1 285	883	8 446
Total	4 094	3 379	3 573	3 066	2 975	2 267	19 354
OUESSE							
Masculin	2 111	1 861	1 617	1 381	1 254	813	9 037
Féminin	1 777	1 364	1 149	991	791	506	6 578
Total	3 888	3 225	2 766	2 372	2 045	1 319	15 615
SAVALOU							
Masculin	2 907	2 223	2 016	1 590	1 838	1 389	11 963
Féminin	2 173	1 581	1 451	1 128	1 057	711	8 101
Total	5 080	3 804	3 467	2 718	2 895	2 100	20 064
SAVE							
Masculin	1 798	1 239	1 422	1 111	1 219	938	7 727
Féminin	1 548	1 019	1 136	902	837	592	6 034
Total	3 346	2 258	2 558	2 013	2 056	1 530	13 761
ENSEMBLE							
Masculin	9 132	7 174	7 066	5 738	6 001	4 524	39 635
Féminin	7 276	5 492	5 298	4 431	3 970	2 692	29 159
Total	16 408	12 666	12 364	10 169	9 971	7 216	68 794

Source : Annuaire statistiques, SSGI/DPP/MEPS

COUFFO

Tableau EP-92 : Répartition des élèves du Couffo selon le genre, par commune et par année d'étude

COMMUNES	CI	CP	CE1	CE2	CM1	CM2	TOTAUX
APLAHOUE							
Masculin	3 208	3 135	2 664	2 392	2 229	1 727	15 355
Féminin	2 657	2 412	1 868	1 580	1 385	917	10 819
Total	5 865	5 547	4 532	3 972	3 614	2 644	26 174
DJAKOTOMEY							
Masculin	3 094	2 723	2 427	2 275	2 175	1 687	14 381
Féminin	2 502	1 977	1 718	1 451	1 201	743	9 592
Total	5 596	4 700	4 145	3 726	3 376	2 430	23 973
DOGBO							
Masculin	2 683	2 069	2 308	1 959	2 123	1 713	12 855
Féminin	2 408	1 899	1 944	1 542	1 689	1 080	10 562
Total	5 091	3 968	4 252	3 501	3 812	2 793	23 417
KLOUEKANMEY							
Masculin	2 534	2 318	2 121	1 816	1 935	1 582	12 306
Féminin	2 141	1 803	1 693	1 468	1 294	851	9 250
Total	4 675	4 121	3 814	3 284	3 229	2 433	21 556
LALO							
Masculin	2 535	2 152	1 908	1 527	1 673	1 245	11 040
Féminin	1 982	1 917	1 558	1 309	1 207	659	8 632
Total	4 517	4 069	3 466	2 836	2 880	1 904	19 672
TOVIKLIN							
Masculin	1 874	1 820	1 324	1 238	966	872	8 094
Féminin	1 601	1 277	1 101	853	691	450	5 973
Total	3 475	3 097	2 425	2 091	1 657	1 322	14 067
ENSEMBLE							
Masculin	9 626	8 359	7 661	6 540	6 697	5 412	44 295
Féminin	8 132	6 896	6 296	5 172	4 881	3 040	34 417
Total	17 758	15 255	13 957	11 712	11 578	8 452	78 712

Source : Annuaire statistiques, SSGI/DPP/MEPS

DONGA

Tableau EP-93 : Répartition des élèves de la Donga selon le genre, par commune et par année d'étude

COMMUNES	CI	CP	CE1	CE2	CM1	CM2	TOTAUX
BASSILA							
Masculin	2 225	1 450	1 608	1 324	1 597	1 269	9 473
Féminin	1 845	1 177	1 282	1 020	1 108	648	7 080
Total	4 070	2 627	2 890	2 344	2 705	1 917	16 553
COPARGO							
Masculin	1 250	979	671	602	735	310	4 547
Féminin	1 103	632	447	339	337	173	3 031
Total	2 353	1 611	1 118	941	1 072	483	7 578
DJOUGOU							
Masculin	5 386	3 441	4 142	3 282	3 729	2 755	22 735
Féminin	4 381	2 695	3 201	2 290	2 236	1 388	16 191
Total	9 767	6 136	7 343	5 572	5 965	4 143	38 926
OUAKE							
Masculin	1 585	1 216	1 036	1 077	1 020	1 106	7 040
Féminin	1 274	1 054	932	869	705	548	5 382
Total	2 859	2 270	1 968	1 946	1 725	1 654	12 422
ENSEMBLE							
Masculin	10 446	7 086	7 457	6 285	7 081	5 440	43 795
Féminin	8 603	5 558	5 862	4 518	4 386	2 757	31 684
Total	19 049	12 644	13 319	10 803	11 467	8 197	75 479

Source : Annuaire statistiques, SSGI/DPP/MEPS

LITTORAL

Tableau EP-94 : Répartition des élèves du Littoral selon le genre et par année d'étude

COMMUNES	CI	CP	CE1	CE2	CM1	CM2	TOTAUX
COTONOU							
Masculin	10 289	9 272	9 135	8 862	8 760	7 211	53 529
Féminin	10 132	9 114	8 695	8 391	8 087	6 804	51 223
Total	20 421	18 386	17 830	17 253	16 847	14 015	104 752

Source : Annuaire statistiques, SSGI/DPP/MEPS

MONO

Tableau EP-95 : Répartition des élèves du Mono selon le genre, par commune et par année d'étude

COMMUNES	CI	CP	CE1	CE2	CM1	CM2	TOTAUX
ATHIEME							
Masculin	1 349	1 053	1 149	953	1 221	862	6 587
Féminin	1 167	864	919	712	875	470	5 007
Total	2 516	1 917	2 068	1 665	2 096	1 332	11 594
BOPA							
Masculin	3 012	2 252	1 894	1 652	1 418	915	11 143
Féminin	1 927	1 344	1 123	1 003	864	410	6 671
Total	4 939	3 596	3 017	2 655	2 282	1 325	17 814
COME							
Masculin	1 846	1 581	1 767	1 673	1 876	1 322	10 065
Féminin	1 663	1 414	1 297	1 317	1 263	729	7 683
Total	3 509	2 995	3 064	2 990	3 139	2 051	17 748
GRAND-POPO							
Masculin	1 363	1 115	1 151	1 101	1 208	871	6 809
Féminin	1 109	902	977	844	857	485	5 174
Total	2 472	2 017	2 128	1 945	2 065	1 356	11 983
HOUEYOGBE							
Masculin	2 760	2 263	2 061	2 116	2 168	1 512	12 880
Féminin	2 274	1 834	1 612	1 570	1 460	709	9 459
Total	5 034	4 097	3 673	3 686	3 628	2 221	22 339
LOKOSSA							
Masculin	2 515	2 099	1 987	1 844	2 133	1 360	11 938
Féminin	2 206	1 725	1 629	1 444	1 490	882	9 376
Total	4 721	3 824	3 616	3 288	3 623	2 242	21 314
ENSEMBLE							
Masculin	8 484	7 058	6 966	6 734	7 385	5 065	41 692
Féminin	7 252	5 875	5 515	5 175	5 070	2 805	31 692
Total	15 736	12 933	12 481	11 909	12 455	7 870	73 384

Source : Annuaire statistiques, SSGI/DPP/MEPS

OUEME

Tableau EP-96 : Répartition des élèves de l'Ouémé selon le genre, par commune et par année d'étude

COMMUNES	CI	CP	CE1	CE2	CM1	CM2	TOTAUX
ADJARRA							
Masculin	1 531	1 410	1 450	1 474	1 521	1 160	8 546
Féminin	1 280	1 081	1 065	1 028	1 008	676	6 138
Total	2 811	2 491	2 515	2 502	2 529	1 836	14 684
ADJOHOUN							
Masculin	1 759	1 340	1 303	1 116	1 129	929	7 576
Féminin	1 163	911	764	679	616	512	4 645
Total	2 922	2 251	2 067	1 795	1 745	1 441	12 221
AGUEGUES							
Masculin	701	544	447	481	483	307	2 963
Féminin	382	305	282	255	249	114	1 587
Total	1 083	849	729	736	732	421	4 550
AKPRO-MISSERETE							
Masculin	2 122	1 727	1 553	1 466	1 380	1 056	9 304
Féminin	1 474	1 188	1 032	865	841	570	5 970
Total	3 596	2 915	2 585	2 331	2 221	1 626	15 274
AVRANKOU							
Masculin	2 600	1 952	1 997	1 796	1 658	1 228	11 231
Féminin	1 833	1 386	1 276	1 095	903	740	7 233
Total	4 433	3 338	3 273	2 891	2 561	1 968	18 464
BONOU							
Masculin	1 178	835	755	595	699	552	4 614
Féminin	805	536	491	411	405	243	2 891
Total	1 983	1 371	1 246	1 006	1 104	795	7 505
DANGBO							
Masculin	1 993	1 405	1 228	1 394	1 265	961	8 246
Féminin	1 319	888	740	729	616	440	4 732
Total	3 312	2 293	1 968	2 123	1 881	1 401	12 978
PORTO-NOVO							
Masculin	5 334	4 894	5 035	4 700	4 648	3 456	28 067
Féminin	5 019	4 569	4 574	4 163	4 223	3 210	25 758
Total	10 353	9 463	9 609	8 863	8 871	6 666	53 825
SEME-PODJI							
Masculin	3 446	2 968	2 931	3 020	2 988	2 253	17 606
Féminin	2 938	2 718	2 570	2 352	2 355	1 598	14 531
Total	6 384	5 686	5 501	5 372	5 343	3 851	32 137
ENSEMBLE							
Masculin	12 797	10 868	10 864	10 701	10 367	7 772	63 369
Féminin	10 699	9 313	8 894	8 137	7 999	5 838	50 880
Total	23 496	20 181	19 758	18 838	18 366	13 610	114 249

Source : Annuaires statistiques, SSGI/DPP/MEPS

PLATEAU

Tableau EP-97 : Répartition des élèves du Plateau selon le genre, par commune et par année d'étude

COMMUNES	CI	CP	CE1	CE2	CM1	CM2	TOTAUX
ADJA-OUERE							
Masculin	1 998	1 516	1 646	1 063	1 303	903	8 429
Féminin	1 270	1 029	977	631	609	405	4 921
Total	3 268	2 545	2 623	1 694	1 912	1 308	13 350
IFANGNI							
Masculin	2 024	1 601	1 670	1 587	1 466	1 102	9 450
Féminin	1 423	1 138	1 010	893	805	590	5 859
Total	3 447	2 739	2 680	2 480	2 271	1 692	15 309
KETOU							
Masculin	3 016	1 847	1 853	1 318	1 505	984	10 523
Féminin	2 017	1 146	1 227	880	882	486	6 638
Total	5 033	2 993	3 080	2 198	2 387	1 470	17 161
POBE							
Masculin	1 784	1 444	1 471	1 157	1 191	811	7 858
Féminin	1 203	969	1 038	846	702	445	5 203
Total	2 987	2 413	2 509	2 003	1 893	1 256	13 061
SAKETE							
Masculin	2 273	1 726	1 987	1 271	1 386	833	9 476
Féminin	1 668	1 176	1 206	806	854	459	6 169
Total	3 941	2 902	3 193	2 077	2 240	1 292	15 645
ENSEMBLE							
Masculin	9 097	6 618	6 981	5 333	5 548	3 730	37 307
Féminin	6 311	4 429	4 481	3 425	3 243	1 980	23 869
Total	15 408	11 047	11 462	8 758	8 791	5 710	61 176

Source : Annuaires statistiques, SSGI/DPP/MEPS

ZOU

Tableau EP-98 : Répartition des élèves du Zou selon le genre, par commune et par année d'étude

COMMUNES	CI	CP	CE1	CE2	CM1	CM2	TOTAUX
ABOMEY							
Masculin	2 470	2 105	2 119	1 854	1 776	1 481	11 805
Féminin	2 290	1 794	1 734	1 581	1 438	1 155	9 992
Total	4 760	3 899	3 853	3 435	3 214	2 636	21 797
AGBANGNIZOUN							
Masculin	1 794	1 180	1 131	1 111	853	694	6 763
Féminin	1 282	841	797	784	539	353	4 596
Total	3 076	2 021	1 928	1 895	1 392	1 047	11 359
BOHICON							
Masculin	3 233	2 705	2 432	2 356	1 971	1 612	14 309
Féminin	2 836	2 336	2 168	1 902	1 625	1 159	12 026
Total	6 069	5 041	4 600	4 258	3 596	2 771	26 335
COVE							
Masculin	1 022	725	843	847	786	590	4 813
Féminin	819	627	635	651	567	412	3 711
Total	1 841	1 352	1 478	1 498	1 353	1 002	8 524
DJIDJA							
Masculin	2 390	2 153	1 625	1 632	1 354	748	9 902
Féminin	1 771	1 561	1 144	1 195	798	407	6 876
Total	4 161	3 714	2 769	2 827	2 152	1 155	16 778
OUIHI							
Masculin	938	1 038	847	611	489	400	4 323
Féminin	673	604	489	324	242	184	2 516
Total	1 611	1 642	1 336	935	731	584	6 839
ZAGNANADO							
Masculin	1 575	1 047	1 223	833	815	491	5 984
Féminin	1 071	758	788	531	453	229	3 830
Total	2 646	1 805	2 011	1 364	1 268	720	9 814
ZAKPOTA							
Masculin	2 777	1 957	1 307	1 128	1 019	676	8 864
Féminin	1 824	1 252	873	672	519	327	5 467
Total	4 601	3 209	2 180	1 800	1 538	1 003	14 331
ZOGBODOME							
Masculin	1 958	1 913	1 343	1 271	1 058	926	8 469
Féminin	1 441	1 257	854	789	535	395	5 271
Total	3 399	3 170	2 197	2 060	1 593	1 321	13 740
ENSEMBLE							
Masculin	7 248	5 955	4 720	3 843	3 381	2 493	27 640
Féminin	5 009	3 871	3 004	2 316	1 749	1 135	17 084
Total	12 257	9 826	7 724	6 159	5 130	3 628	44 724

Source : Annuaires statistiques, SSGI/DPP/MEPS

1.1. Public

ENSEMBLE BENIN

Tableau EP-99 : Répartition des élèves du public selon le genre, par année d'étude et par direction départementale

DEPARTEMENTS	CI	CP	CE1	CE2	CM1	CM2	TOTAUX
ATACORA-DONGA							
Masculin	24 375	15 923	16 471	12 662	14 684	10 200	94 315
Féminin	19 259	11 744	11 242	8 388	7 955	4 808	63 396
Total	43 634	27 667	27 713	21 050	22 639	15 008	157 711
ATLANTIQUE-LITTORAL							
Masculin	23 749	19 057	18 928	17 552	17 675	13 242	110 203
Féminin	19 789	15 870	15 039	13 739	12 906	9 013	86 356
Total	43 538	34 927	33 967	31 291	30 581	22 255	196 559
BORGOU-ALIBORI							
Masculin	20 321	15 860	16 320	13 465	15 892	11 471	93 329
Féminin	17 563	13 956	13 673	10 986	11 483	7 102	74 763
Total	37 884	29 816	29 993	24 451	27 375	18 573	168 092
MONO-COUFFO							
Masculin	27 758	23 673	22 082	19 922	20 532	15 122	129 089
Féminin	22 748	18 704	16 854	14 546	13 770	7 883	94 505
Total	50 506	42 377	38 936	34 468	34 302	23 005	223 594
OUEME-PLATEAU							
Masculin	27 426	21 610	22 127	19 361	19 442	13 993	123 959
Féminin	19 975	15 886	15 342	12 989	12 443	8 252	84 887
Total	47 401	37 496	37 469	32 350	31 885	22 245	208 846
ZOU-COLLINES							
Masculin	30 796	24 381	22 345	19 453	18 244	13 666	128 885
Féminin	24 048	18 398	16 695	14 308	11 969	7 911	93 329
Total	54 844	42 779	39 040	33 761	30 213	21 577	222 214
ENSEMBLE Bénin							
Masculin	154 425	120 504	118 273	102 415	106 469	77 694	679 780
Féminin	123 382	94 558	88 845	74 956	70 526	44 969	497 236
Total	277 807	215 062	207 118	177 371	176 995	122 663	1 177 016

Source : Annuaires statistiques, SSGI/DPP/MEPS

ALIBORI

Tableau EP-100 : Répartition des élèves du public selon le genre, par année d'étude et par commune - Alibori

COMMUNES	CI	CP	CE1	CE2	CM1	CM2	TOTAUX
BANIKOARA							
Masculin	2 013	1 251	1 379	1 160	1 465	1 117	8 385
Féminin	1 737	1 118	1 148	922	1 046	670	6 641
Total	3 750	2 369	2 527	2 082	2 511	1 787	15 026
GOGOUNOU							
Masculin	796	854	540	486	578	399	3 653
Féminin	853	926	608	491	493	309	3 680
Total	1 649	1 780	1 148	977	1 071	708	7 333
KANDI							
Masculin	1 459	1 142	1 106	962	1 098	767	6 534
Féminin	1 294	1 054	1 108	917	954	593	5 920
Total	2 753	2 196	2 214	1 879	2 052	1 360	12 454
KARIMAMA							
Masculin	457	488	365	271	387	295	2 263
Féminin	290	341	207	129	193	115	1 275
Total	747	829	572	400	580	410	3 538
MALANVILLE							
Masculin	1 526	802	1 017	573	802	507	5 227
Féminin	1 087	550	773	459	538	244	3 651
Total	2 613	1 352	1 790	1 032	1 340	751	8 878
SEGBANA							
Masculin	797	481	549	472	573	389	3 261
Féminin	660	370	439	300	381	266	2 416
Total	1 457	851	988	772	954	655	5 677
ENSEMBLE							
Masculin	4 239	2 913	3 037	2 278	2 860	1 958	17 285
Féminin	3 331	2 315	2 527	1 805	2 066	1 218	13 262
Total	7 570	5 228	5 564	4 083	4 926	3 176	30 547

Source : Annuaire statistiques, SSGI/DPP/MEPS

ATACORA

Tableau EP-101 : Répartition des élèves du public selon le genre, par année d'étude et par commune - Atacora

COMMUNES	CI	CP	CE1	CE2	CM1	CM2	TOTAUX
BOUKOMBE							
Masculin	1 680	1 117	1 063	675	894	419	5 848
Féminin	1 133	715	506	316	289	184	3 143
Total	2 813	1 832	1 569	991	1 183	603	8 991
COBLY							
Masculin	1 562	1 037	789	565	828	453	5 234
Féminin	1 071	600	316	192	251	69	2 499
Total	2 633	1 637	1 105	757	1 079	522	7 733
KEROU							
Masculin	1 187	647	619	345	403	326	3 527
Féminin	1 280	568	418	264	237	150	2 917
Total	2 467	1 215	1 037	609	640	476	6 444
KOUANDE							
Masculin	1 760	1 032	1 332	790	1 197	713	6 824
Féminin	1 277	765	884	554	655	321	4 456
Total	3 037	1 797	2 216	1 344	1 852	1 034	11 280
MATERI							
Masculin	2 411	1 629	1 684	1 232	1 422	866	9 244
Féminin	1 678	860	790	530	473	261	4 592
Total	4 089	2 489	2 474	1 762	1 895	1 127	13 836
NATITINGOU							
Masculin	1 983	1 324	1 326	1 146	1 079	752	7 610
Féminin	1 601	1 058	1 059	998	753	545	6 014
Total	3 584	2 382	2 385	2 144	1 832	1 297	13 624
PEHUNCO							
Masculin	1 187	835	833	677	616	479	4 627
Féminin	1 132	722	663	457	357	220	3 551
Total	2 319	1 557	1 496	1 134	973	699	8 178
TANGUIETA							
Masculin	1 589	905	1 030	590	941	503	5 558
Féminin	1 076	622	513	342	444	204	3 201
Total	2 665	1 527	1 543	932	1 385	707	8 759
TOUCOUNTOUNA							
Masculin	714	472	485	486	349	313	2 819
Féminin	530	398	356	287	176	142	1 889
Total	1 244	870	841	773	525	455	4 708
ENSEMBLE							
Masculin	5 473	3 536	3 674	2 899	2 985	2 047	20 614
Féminin	4 339	2 800	2 591	2 084	1 730	1 111	14 655
Total	9 812	6 336	6 265	4 983	4 715	3 158	35 269

Source : Annuaire statistiques, SSGI/DPP/MEPS

ATLANTIQUE

Tableau EP-102 : Répartition des élèves du public selon le genre, par année d'étude et par commune - Atlantique

COMMUNES	CI	CP	CE1	CE2	CM1	CM2	TOTAUX
ABOMEY CALAVI							
Masculin	4 042	3 234	3 305	3 014	3 043	2 231	18 869
Féminin	3 451	2 837	2 743	2 570	2 407	1 734	15 742
Total	7 493	6 071	6 048	5 584	5 450	3 965	34 611
ALLADA							
Masculin	2 826	2 116	1 989	1 651	1 630	1 223	11 435
Féminin	2 237	1 697	1 485	1 167	1 036	669	8 291
Total	5 063	3 813	3 474	2 818	2 666	1 892	19 726
KPOMASSE							
Masculin	2 088	1 591	1 738	1 476	1 447	1 030	9 370
Féminin	1 582	1 126	1 107	820	847	488	5 970
Total	3 670	2 717	2 845	2 296	2 294	1 518	15 340
OUIDAH							
Masculin	2 237	1 875	1 845	1 661	1 723	1 212	10 553
Féminin	1 899	1 562	1 559	1 315	1 310	777	8 422
Total	4 136	3 437	3 404	2 976	3 033	1 989	18 975
SO-AVA							
Masculin	1 227	1 001	932	905	884	617	5 566
Féminin	943	715	654	635	512	275	3 734
Total	2 170	1 716	1 586	1 540	1 396	892	9 300
TOFFO							
Masculin	2 323	1 534	1 523	1 337	1 333	1 075	9 125
Féminin	1 697	1 090	1 016	840	732	475	5 850
Total	4 020	2 624	2 539	2 177	2 065	1 550	14 975
TORI-BOSSITO							
Masculin	1 453	1 233	1 007	1 021	930	895	6 539
Féminin	1 046	797	700	583	565	455	4 146
Total	2 499	2 030	1 707	1 604	1 495	1 350	10 685
ZE							
Masculin	2 489	1 585	1 429	1 376	1 492	1 030	9 401
Féminin	1 705	1 102	803	777	761	466	5 614
Total	4 194	2 687	2 232	2 153	2 253	1 496	15 015
ENSEMBLE							
Masculin	7 492	5 353	4 891	4 639	4 639	3 617	30 631
Féminin	5 391	3 704	3 173	2 835	2 570	1 671	19 344
Total	12 883	9 057	8 064	7 474	7 209	5 288	49 975

Source : Annuaire statistiques, SSGI/DPP/MEPS

BORGOU

Tableau EP-103 : Répartition des élèves du public selon le genre, par année d'étude et par Commune - Borgou

COMMUNES	CI	CP	CE1	CE2	CM1	CM2	TOTAUX
BEMBEREKE							
Masculin	1 574	1 181	1 217	1 077	1 054	876	6 979
Féminin	1 550	1 160	1 154	1 055	1 014	604	6 537
Total	3 124	2 341	2 371	2 132	2 068	1 480	13 516
KALALE							
Masculin	1 061	985	788	667	760	511	4 772
Féminin	1 034	899	627	454	523	274	3 811
Total	2 095	1 884	1 415	1 121	1 283	785	8 583
NIKKI							
Masculin	1 579	1 093	1 341	929	1 245	945	7 132
Féminin	1 300	902	969	634	700	491	4 996
Total	2 879	1 995	2 310	1 563	1 945	1 436	12 128
N'DALI							
Masculin	1 296	1 065	1 387	931	1 184	784	6 647
Féminin	1 087	947	1 030	734	711	411	4 920
Total	2 383	2 012	2 417	1 665	1 895	1 195	11 567
PARAKOU							
Masculin	3 297	3 103	3 290	3 140	3 533	2 684	19 047
Féminin	3 043	3 044	3 071	2 890	2 939	2 163	17 150
Total	6 340	6 147	6 361	6 030	6 472	4 847	36 197
PERERE							
Masculin	887	588	668	581	772	586	4 082
Féminin	620	406	428	346	362	161	2 323
Total	1 507	994	1 096	927	1 134	747	6 405
SINENDE							
Masculin	890	788	679	604	688	437	4 086
Féminin	1 069	772	753	675	622	293	4 184
Total	1 959	1 560	1 432	1 279	1 310	730	8 270
TCHAUROU							
Masculin	2 689	2 039	1 994	1 612	1 753	1 174	11 261
Féminin	1 939	1 467	1 358	980	1 007	508	7 259
Total	4 628	3 506	3 352	2 592	2 760	1 682	18 520
ENSEMBLE							
Masculin	7 763	6 518	6 631	5 937	6 746	4 881	38 476
Féminin	6 671	5 689	5 610	4 891	4 930	3 125	30 916
Total	14 434	12 207	12 241	10 828	11 676	8 006	69 392

Source : Annuaires statistiques, SSGI/DPP/MEPS

COLLINES

Tableau EP-104 : Répartition des élèves du public selon le genre, par année d'étude et par commune-Collines

COMMUNES	CI	CP	CE1	CE2	CM1	CM2	TOTAUX
BANTE							
Masculin	2 301	1 619	1 734	1 410	1 554	1 253	9 871
Féminin	1 868	1 344	1 408	1 077	1 006	690	7 393
Total	4 169	2 963	3 142	2 487	2 560	1 943	17 264
DASSA-ZOUME							
Masculin	2 310	1 709	1 619	1 612	1 385	1 129	9 764
Féminin	1 969	1 464	1 369	1 213	1 047	647	7 709
Total	4 279	3 173	2 988	2 825	2 432	1 776	17 473
GLAZOUE							
Masculin	2 283	1 825	1 974	1 622	1 661	1 320	10 685
Féminin	1 748	1 499	1 535	1 383	1 251	841	8 257
Total	4 031	3 324	3 509	3 005	2 912	2 161	18 942
OUESSE							
Masculin	2 111	1 861	1 617	1 381	1 254	813	9 037
Féminin	1 777	1 364	1 149	991	791	506	6 578
Total	3 888	3 225	2 766	2 372	2 045	1 319	15 615
SAVALOU							
Masculin	2 820	2 157	1 958	1 512	1 788	1 353	11 588
Féminin	2 082	1 515	1 403	1 054	1 036	674	7 764
Total	4 902	3 672	3 361	2 566	2 824	2 027	19 352
SAVE							
Masculin	1 745	1 174	1 368	1 046	1 151	901	7 385
Féminin	1 486	949	1 087	839	791	559	5 711
Total	3 231	2 123	2 455	1 885	1 942	1 460	13 096
ENSEMBLE							
Masculin	8 959	7 017	6 917	5 561	5 854	4 387	38 695
Féminin	7 093	5 327	5 174	4 267	3 869	2 580	28 310
Total	16 052	12 344	12 091	9 828	9 723	6 967	67 005

Source : Annuaires statistiques, SSGI/DPP/MEPS

COUFFO

Tableau EP-105 : Répartition des élèves du public selon le genre, par année d'étude et par Commune-Couffo

COMMUNES	CI	CP	CE1	CE2	CM1	CM2	TOTAUX
APLAHOUE							
Masculin	3 083	2 995	2 550	2 278	2 114	1 629	14 649
Féminin	2 521	2 293	1 764	1 485	1 275	835	10 173
Total	5 604	5 288	4 314	3 763	3 389	2 464	24 822
DJAKOTOMEY							
Masculin	3 067	2 707	2 413	2 259	2 161	1 666	14 273
Féminin	2 485	1 959	1 704	1 433	1 182	731	9 494
Total	5 552	4 666	4 117	3 692	3 343	2 397	23 767
DOGBO							
Masculin	2 642	2 039	2 271	1 933	2 102	1 681	12 668
Féminin	2 369	1 871	1 918	1 517	1 657	1 038	10 370
Total	5 011	3 910	4 189	3 450	3 759	2 719	23 038
KLOUEKANMEY							
Masculin	2 261	2 067	1 930	1 640	1 745	1 424	11 067
Féminin	1 965	1 645	1 567	1 325	1 173	720	8 395
Total	4 226	3 712	3 497	2 965	2 918	2 144	19 462
LALO							
Masculin	2 527	2 152	1 908	1 525	1 656	1 223	10 991
Féminin	1 975	1 917	1 558	1 303	1 202	647	8 602
Total	4 502	4 069	3 466	2 828	2 858	1 870	19 593
TOVIKLIN							
Masculin	1 864	1 779	1 306	1 213	966	872	8 000
Féminin	1 590	1 248	1 091	827	691	450	5 897
Total	3 454	3 027	2 397	2 040	1 657	1 322	13 897
ENSEMBLE							
Masculin	9 294	8 037	7 415	6 311	6 469	5 200	42 726
Féminin	7 899	6 681	6 134	4 972	4 723	2 855	33 264
Total	17 193	14 718	13 549	11 283	11 192	8 055	75 990

Source : Annuaire statistiques, SSGI/DPP/MEPS

DONGA

Tableau EP-106 : Répartition des élèves du public selon le genre, par année d'étude et par commune - Donga

COMMUNES	CI	CP	CE1	CE2	CM1	CM2	TOTAUX
BASSILA							
Masculin	2 213	1 406	1 578	1 273	1 551	1 246	9 267
Féminin	1 833	1 173	1 270	1 012	1 102	640	7 030
Total	4 046	2 579	2 848	2 285	2 653	1 886	16 297
COPARGO							
Masculin	1 250	979	671	602	735	310	4 547
Féminin	1 103	632	447	339	337	173	3 031
Total	2 353	1 611	1 118	941	1 072	483	7 578
DJOUGOU							
Masculin	5 270	3 338	4 040	3 217	3 655	2 714	22 234
Féminin	4 282	2 590	3 092	2 234	2 187	1 351	15 736
Total	9 552	5 928	7 132	5 451	5 842	4 065	37 970
OUAKE							
Masculin	1 569	1 202	1 021	1 064	1 014	1 106	6 976
Féminin	1 263	1 041	928	863	694	548	5 337
Total	2 832	2 243	1 949	1 927	1 708	1 654	12 313
ENSEMBLE							
Masculin	10 302	6 925	7 310	6 156	6 955	5 376	43 024
Féminin	8 481	5 436	5 737	4 448	4 320	2 712	31 134
Total	18 783	12 361	13 047	10 604	11 275	8 088	74 158

Source : Annuaires statistiques, SSGI/DPP/MEPS

LITTORAL

Tableau EP-107 : Répartition des élèves du public selon le genre et par année d'étude -Littoral

COMMUNES	CI	CP	CE1	CE2	CM1	CM2	TOTAUX
COTONOU							
Masculin	5 064	4 888	5 160	5 111	5 193	3 929	29 345
Féminin	5 229	4 944	4 972	5 032	4 736	3 674	28 587
Total	10 293	9 832	10 132	10 143	9 929	7 603	57 932

Source : Annuaires statistiques, SSGI/DPP/MEPS

MONO

Tableau EP-108 : Répartition des élèves du public selon le genre, par année d'étude et par commune - Mono

COMMUNES	CI	CP	CE1	CE2	CM1	CM2	TOTAUX
ATHIEME							
Masculin	1 342	1 040	1 143	953	1 217	862	6 557
Féminin	1 156	856	907	708	868	470	4 965
Total	2 498	1 896	2 050	1 661	2 085	1 332	11 522
BOPA							
Masculin	3 012	2 252	1 894	1 652	1 418	915	11 143
Féminin	1 927	1 344	1 123	1 003	864	410	6 671
Total	4 939	3 596	3 017	2 655	2 282	1 325	17 814
COME							
Masculin	1 653	1 436	1 644	1 568	1 783	1 232	9 316
Féminin	1 491	1 296	1 184	1 238	1 178	646	7 033
Total	3 144	2 732	2 828	2 806	2 961	1 878	16 349
GRAND-POPO							
Masculin	1 326	1 082	1 125	1 077	1 179	856	6 645
Féminin	1 067	868	944	812	823	452	4 966
Total	2 393	1 950	2 069	1 889	2 002	1 308	11 611
HOUEYOGBE							
Masculin	2 672	2 218	2 032	2 105	2 163	1 502	12 692
Féminin	2 208	1 805	1 588	1 566	1 458	703	9 328
Total	4 880	4 023	3 620	3 671	3 621	2 205	22 020
LOKOSSA							
Masculin	2 309	1 906	1 866	1 719	2 028	1 260	11 088
Féminin	1 994	1 602	1 506	1 329	1 399	781	8 611
Total	4 303	3 508	3 372	3 048	3 427	2 041	19 699
ENSEMBLE							
Masculin	7 960	6 642	6 667	6 469	7 153	4 850	39 741
Féminin	6 760	5 571	5 222	4 945	4 858	2 582	29 938
Total	14 720	12 213	11 889	11 414	12 011	7 432	69 679

Source : Annuaire statistiques, SSGI/DPP/MEPS

OUEME

Tableau EP-109 : Répartition des élèves du public selon le genre, par année d'étude et par commune -Ouémé

COMMUNES	CI	CP	CE1	CE2	CM1	CM2	TOTAUX
ADJARRA							
Masculin	1 381	1 267	1 329	1 341	1 403	1 042	7 763
Féminin	1 127	962	949	916	897	581	5 432
Total	2 508	2 229	2 278	2 257	2 300	1 623	13 195
ADJOHOUN							
Masculin	1 577	1 234	1 211	1 030	1 037	873	6 962
Féminin	1 070	833	687	604	568	465	4 227
Total	2 647	2 067	1 898	1 634	1 605	1 338	11 189
AGUEGUES							
Masculin	701	544	447	481	463	289	2 925
Féminin	382	305	282	255	242	109	1 575
Total	1 083	849	729	736	705	398	4 500
AKPRO-MISSERETE							
Masculin	2 052	1 663	1 497	1 415	1 297	1 015	8 939
Féminin	1 426	1 158	1 014	839	797	513	5 747
Total	3 478	2 821	2 511	2 254	2 094	1 528	14 686
AVRANKOU							
Masculin	2 352	1 749	1 843	1 658	1 534	1 123	10 259
Féminin	1 619	1 261	1 158	1 009	808	664	6 519
Total	3 971	3 010	3 001	2 667	2 342	1 787	16 778
BONOU							
Masculin	1 151	806	743	569	686	552	4 507
Féminin	793	528	480	396	388	243	2 828
Total	1 944	1 334	1 223	965	1 074	795	7 335
DANGBO							
Masculin	1 959	1 370	1 191	1 340	1 236	929	8 025
Féminin	1 274	858	701	690	589	419	4 531
Total	3 233	2 228	1 892	2 030	1 825	1 348	12 556
PORTO-NOVO							
Masculin	3 111	2 953	3 303	3 083	2 947	2 116	17 513
Féminin	2 998	2 806	2 973	2 726	2 780	1 927	16 210
Total	6 109	5 759	6 276	5 809	5 727	4 043	33 723
SEME-PODJI							
Masculin	2 208	1 965	2 018	2 120	2 073	1 484	11 868
Féminin	1 814	1 792	1 712	1 557	1 562	990	9 427
Total	4 022	3 757	3 730	3 677	3 635	2 474	21 295
ENSEMBLE							
Masculin	8 429	7 094	7 255	7 112	6 942	5 081	41 913
Féminin	6 879	5 984	5 866	5 369	5 319	3 579	32 996
Total	15 308	13 078	13 121	12 481	12 261	8 660	74 909

Source : Annuaire statistiques, SSGI/DPP/MEPS

PLATEAU

Tableau EP-110 : Répartition des élèves du public selon le genre, par année d'étude et par commune-Plateau

COMMUNES	CI	CP	CE1	CE2	CM1	CM2	TOTAUX
ADJAOUERE							
Masculin	1 998	1 516	1 646	1 063	1 303	903	8 429
Féminin	1 270	1 029	977	631	609	405	4 921
Total	3 268	2 545	2 623	1 694	1 912	1 308	13 350
IFANGNI							
Masculin	1 973	1 557	1 624	1 545	1 409	1 069	9 177
Féminin	1 385	1 099	974	856	783	567	5 664
Total	3 358	2 656	2 598	2 401	2 192	1 636	14 841
KETOU							
Masculin	2 956	1 816	1 834	1 288	1 477	954	10 325
Féminin	1 974	1 110	1 198	858	864	465	6 469
Total	4 930	2 926	3 032	2 146	2 341	1 419	16 794
POBE							
Masculin	1 734	1 444	1 454	1 157	1 191	811	7 791
Féminin	1 175	969	1 031	846	702	445	5 168
Total	2 909	2 413	2 485	2 003	1 893	1 256	12 959
SAKETE							
Masculin	2 273	1 726	1 987	1 271	1 386	833	9 476
Féminin	1 668	1 176	1 206	806	854	459	6 169
Total	3 941	2 902	3 193	2 077	2 240	1 292	15 645
ENSEMBLE							
Masculin	8 936	6 543	6 899	5 261	5 463	3 667	36 769
Féminin	6 202	4 354	4 409	3 366	3 203	1 936	23 470
Total	15 138	10 897	11 308	8 627	8 666	5 603	60 239

Source : Annuaire statistiques, SSGI/DPP/MEPS

ZOU

Tableau EP-111 : Répartition des élèves du public selon le genre, par année d'étude et par commune - Zou

COMMUNES	CI	CP	CE1	CE2	CM1	CM2	TOTAUX
ABOMEY							
Masculin	2 293	1 938	1 952	1 714	1 650	1 355	10 902
Féminin	2 112	1 632	1 565	1 430	1 295	987	9 021
Total	4 405	3 570	3 517	3 144	2 945	2 342	19 923
AGBANGNIZOUN							
Masculin	1 777	1 162	1 082	1 048	805	616	6 490
Féminin	1 271	826	773	750	513	324	4 457
Total	3 048	1 988	1 855	1 798	1 318	940	10 947
BOHICON							
Masculin	2 574	2 170	1 929	1 872	1 568	1 180	11 293
Féminin	2 209	1 811	1 681	1 481	1 214	797	9 193
Total	4 783	3 981	3 610	3 353	2 782	1 977	20 486
COVE							
Masculin	970	694	803	805	740	543	4 555
Féminin	774	592	605	619	525	375	3 490
Total	1 744	1 286	1 408	1 424	1 265	918	8 045
DJIDJA							
Masculin	2 390	2 153	1 625	1 632	1 354	748	9 902
Féminin	1 771	1 561	1 144	1 195	798	407	6 876
Total	4 161	3 714	2 769	2 827	2 152	1 155	16 778
OUIHI							
Masculin	938	1 038	847	611	489	400	4 323
Féminin	673	604	489	324	242	184	2 516
Total	1 611	1 642	1 336	935	731	584	6 839
ZAGNANADO							
Masculin	1 575	1 047	1 223	833	815	491	5 984
Féminin	1 071	758	788	531	453	229	3 830
Total	2 646	1 805	2 011	1 364	1 268	720	9 814
ZAKPOTA							
Masculin	2 777	1 957	1 307	1 128	1 019	676	8 864
Féminin	1 824	1 252	873	672	519	327	5 467
Total	4 601	3 209	2 180	1 800	1 538	1 003	14 331
ZOGBODOME							
Masculin	1 932	1 877	1 307	1 227	1 011	888	8 242
Féminin	1 413	1 227	826	749	488	364	5 067
Total	3 345	3 104	2 133	1 976	1 499	1 252	13 309
ENSEMBLE							
Masculin	7 222	5 919	4 684	3 799	3 334	2 455	27 413
Féminin	4 981	3 841	2 976	2 276	1 702	1 104	16 880
Total	12 203	9 760	7 660	6 075	5 036	3 559	44 293

Source : Annuaire statistiques, SSGI/DPP/MEPS

1.2. Privé

Tableau EP-112 : Répartition des élèves du privé selon le genre, par année d'étude et par direction départementale

DEPARTEMENTS	CI	CP	CE1	CE2	CM1	CM2	TOTAUX
ATACORA-DONGA							
Masculin	549	468	462	396	311	213	2 399
Féminin	493	428	433	330	276	203	2 163
Total	1 042	896	895	726	587	416	4 562
ATLANTIQUE-LITTORAL							
Masculin	8 549	7 188	6 607	6 050	5 739	5 142	39 275
Féminin	7 893	6 736	5 941	5 414	5 205	4 877	36 066
Total	16 442	13 924	12 548	11 464	10 944	10 019	75 341
BORGOU-ALIBORI							
Masculin	684	642	512	459	434	388	3 119
Féminin	576	489	404	386	348	313	2 516
Total	1 260	1 131	916	845	782	701	5 635
MONO-COUFFO							
Masculin	1 015	907	679	624	593	546	4 364
Féminin	889	664	585	547	506	502	3 693
Total	1 904	1 571	1 264	1 171	1 099	1 048	8 057
OUEME-PLATEAU							
Masculin	4 333	3 599	3 199	3 077	3 180	2 542	19 930
Féminin	3 819	3 154	2 910	2 644	2 625	2 236	17 388
Total	8 152	6 753	6 109	5 721	5 805	4 778	37 318
ZOU-COLLINES							
Masculin	1 199	1 040	1 035	1 056	894	896	6 120
Féminin	1 171	1 004	937	925	807	755	5 599
Total	2 370	2 044	1 972	1 981	1 701	1 651	11 719
ENSEMBLE Bénin							
Masculin	16 329	13 844	12 494	11 662	11 151	9 727	75 207
Féminin	14 841	12 475	11 210	10 246	9 767	8 886	67 425
Total	31 170	26 319	23 704	21 908	20 918	18 613	142 632

Source : Annuaires statistiques, SSGI/DPP/MEPS

2. Effectifs des enseignants

2.2. Public et Privé

ENSEMBLE BENIN

Tableau EP-113 : Répartition des enseignants selon le genre, par qualification et par direction départementale

COMMUNES	Instituteurs	Instituteurs adjoints	Sans qualification	Non déclaré	Total	Pourcentages enseignants qualifiés
ATACORA-DONGA						
Masculin	1 044	886	883	0	2 813	68,61%
Féminin	62	135	121	0	318	61,95%
Total	1 106	1 021	1 004	0	3 131	67,93%
ATLANTIQUE-LITTORAL						
Masculin	1 421	1 419	1 369	3	4 212	67,43%
Féminin	1 214	304	201	0	1 719	88,31%
Total	2 635	1 723	1 570	3	5 931	73,48%
BORGOU-ALIBORI						
Masculin	1 059	1 008	862	1	2 930	70,55%
Féminin	172	192	130	1	495	73,54%
Total	1 231	1 200	992	2	3 425	70,98%
MONO-COUFFO						
Masculin	1 509	291	1 788	0	3 588	50,17%
Féminin	166	44	215	0	425	49,41%
Total	1 675	335	2 003	0	4 013	50,09%
OUEME-PLATEAU						
Masculin	1 717	1 380	593	0	3 690	83,93%
Féminin	709	334	95	0	1 138	91,65%
Total	2 426	1 714	688	0	4 828	85,75%
ZOU-COLLINES						
Masculin	1 810	962	752	1	3 525	78,64%
Féminin	410	217	103	0	730	85,89%
Total	2 220	1 179	855	1	4 255	79,88%
ENSEMBLE BENIN						
Masculin	8 560	5 946	6 247	5	20 758	69,88%
Féminin	2 733	1 226	865	1	4 825	82,05%
Total	11 293	7 172	7 112	6	25 583	72,18%

Source : Annuaire statistiques, SSGI/DPP/MEPS

ALIBORI

Tableau EP-114 : Répartition des enseignants de l'Alibori selon le genre, par qualification et par commune

COMMUNES	Instituteurs	Instituteurs adjoints	Sans qualification	Non déclaré	Total	Pourcentage enseignant qualifié
BANIKOARA						
Masculin	100	40	165	0	305	45,90%
Féminin	3	5	20	0	28	28,57%
Total	103	45	185	0	333	44,44%
GOGOUNOU						
Masculin	38	96	6	0	140	95,71%
Féminin	0	11	3	0	14	78,57%
Total	38	107	9	0	154	94,16%
KANDI						
Masculin	70	122	22	0	214	89,72%
Féminin	3	22	3	0	28	89,29%
Total	73	144	25	0	242	89,67%
KARIMAMA						
Masculin	24	11	35	0	70	50,00%
Féminin	1	0	2	0	3	33,33%
Total	25	11	37	0	73	49,32%
MALANVILLE						
Masculin	45	36	70	0	151	53,64%
Féminin	7	10	14	0	31	54,84%
Total	52	46	84	0	182	53,85%
SEGBANA						
Masculin	38	14	54	0	106	49,06%
Féminin	1	1	4	0	6	33,33%
Total	39	15	58	0	112	48,21%
ENSEMBLE						
Masculin	177	183	181	0	541	66,54%
Féminin	12	33	23	0	68	66,18%
Total	189	216	204	0	609	66,50%

Source : Annuaire statistiques, SSGI/DPP/MEPS

ATACORA

Tableau EP-115 : Répartition des enseignants de l'Atacora selon le genre, par qualification et par commune

COMMUNES	Instituteurs	Instituteurs adjoints	Autres	Non déclaré	Total	Pourcentage enseignant qualifié
BOUKOMBE						
Masculin	41	110	4	0	155	97,42%
Féminin	3	16	0	0	19	100,00%
Total	44	126	4	0	174	97,70%
COBLY						
Masculin	35	96	1	0	132	99,24%
Féminin	0	6	1	0	7	85,71%
Total	35	102	2	0	139	98,56%
KEROU						
Masculin	56	24	30	0	110	72,73%
Féminin	2	0	3	0	5	40,00%
Total	58	24	33	0	115	71,30%
KOUANDE						
Masculin	80	43	99	0	222	55,41%
Féminin	0	2	16	0	18	11,11%
Total	80	45	115	0	240	52,08%
MATERI						
Masculin	75	41	130	0	246	47,15%
Féminin	1	1	4	0	6	33,33%
Total	76	42	134	0	252	46,83%
NATITINGOU						
Masculin	142	120	36	0	298	87,92%
Féminin	23	45	8	0	76	89,47%
Total	165	165	44	0	374	88,24%
PEHUNCO						
Masculin	50	26	73	0	149	51,01%
Féminin	2	4	11	0	17	35,29%
Total	52	30	84	0	166	49,40%
TANGUIETA						
Masculin	57	25	65	0	147	55,78%
Féminin	5	1	9	0	15	40,00%
Total	62	26	74	0	162	54,32%
TOUCOUNTOUNA						
Masculin	45	13	40	0	98	59,18%
Féminin	0	0	2	0	2	0,00%
Total	45	13	42	0	100	58,00%
ENSEMBLE						
Masculin	294	184	214	0	692	69,08%
Féminin	30	50	30	0	110	72,73%
Total	324	234	244	0	802	69,58%

Source : Annuaires statistiques, SSGI/DPP/MEPS

ATLANTIQUE

Tableau EP-116 : Répartition des enseignants de l'Atlantique selon le genre, par qualification et par commune

COMMUNES	Instituteurs	Instituteurs adjoints	Autres	Non déclaré	Total	Pourcentage enseignant qualifié
ABOMEY CALAVI						
Masculin	181	35	229	0	445	48,54%
Féminin	167	22	42	0	231	81,82%
Total	348	57	271	0	676	59,91%
ALLADA						
Masculin	157	19	21	0	197	89,34%
Féminin	36	1	1	0	38	97,37%
Total	193	20	22	0	235	90,64%
KPOMASSE						
Masculin	97	84	32	1	214	84,58%
Féminin	9	4	1	0	14	92,86%
Total	106	88	33	1	228	85,09%
OUIDAH						
Masculin	136	25	46	0	207	77,78%
Féminin	84	7	6	0	97	93,81%
Total	220	32	52	0	304	82,89%
SO-AVA						
Masculin	44	61	30	0	135	77,78%
Féminin	0	6	4	0	10	60,00%
Total	44	67	34	0	145	76,55%
TOFFO						
Masculin	54	131	24	0	209	88,52%
Féminin	12	14	1	0	27	96,30%
Total	66	145	25	0	236	89,41%
TORI-BOSSITO						
Masculin	75	61	14	0	150	90,67%
Féminin	7	6	5	0	18	72,22%
Total	82	67	19	0	168	88,69%
ZE						
Masculin	94	37	61	0	192	68,23%
Féminin	4	2	2	0	8	75,00%
Total	98	39	63	0	200	68,50%
ENSEMBLE						
Masculin	267	290	129	0	686	81,20%
Féminin	23	28	12	0	63	80,95%
Total	290	318	141	0	749	81,17%

Source : Annuaire statistiques, SSGI/DPP/MEPS

BORGOU

Tableau EP-117 : Répartition des enseignants du Borgou selon le genre, par qualification et par commune

COMMUNES	Instituteurs	Instituteurs adjoints	Sans qualification	Non déclaré	Total	Pourcentage enseignant qualifié
BEMBEREKE						
Masculin	88	50	105	0	243	56,79%
Féminin	7	10	21	0	38	44,74%
Total	95	60	126	0	281	55,16%
KALALE						
Masculin	58	108	9	0	175	94,86%
Féminin	2	10	0	0	12	100,00%
Total	60	118	9	0	187	95,19%
NIKKI						
Masculin	68	20	128	0	216	40,74%
Féminin	6	2	24	0	32	25,00%
Total	74	22	152	0	248	38,71%
N'DALI						
Masculin	68	106	9	0	183	95,08%
Féminin	5	12	2	0	19	89,47%
Total	73	118	11	0	202	94,55%
PARAKOU						
Masculin	244	211	42	1	498	91,37%
Féminin	131	91	6	1	229	96,94%
Total	375	302	48	2	727	93,12%
PERERE						
Masculin	43	69	14	0	126	88,89%
Féminin	1	3	0	0	4	100,00%
Total	44	72	14	0	130	89,23%
SINENDE						
Masculin	38	22	85	0	145	41,38%
Féminin	1	0	13	0	14	7,14%
Total	39	22	98	0	159	38,36%
TCHAOUROU						
Masculin	137	103	118	0	358	67,04%
Féminin	4	15	18	0	37	51,35%
Total	141	118	136	0	395	65,57%
ENSEMBLE						
Masculin	462	405	259	1	1 127	76,93%
Féminin	137	109	37	1	284	86,62%
Total	599	514	296	2	1 411	78,88%

Source : Annuaire statistiques, SSGI/DPP/MEPS

COLLINES

Tableau EP-118 : Répartition des enseignants des Collines selon le genre, par qualification et par commune

COMMUNES	Instituteurs	Instituteurs adjoints	Sans qualification	Non déclaré	Total	Pourcentage enseignant qualifié
BANTE						
Masculin	92	162	15	0	269	94,42%
Féminin	1	33	0	0	34	100,00%
Total	93	195	15	0	303	95,05%
DASSA-ZOUME						
Masculin	157	37	0	0	194	100,00%
Féminin	16	22	0	0	38	100,00%
Total	173	59	0	0	232	100,00%
GLAZOUE						
Masculin	174	45	0	0	219	100,00%
Féminin	23	3	0	0	26	100,00%
Total	197	48	0	0	245	100,00%
OUESSE						
Masculin	108	17	134	0	259	48,26%
Féminin	2	0	16	0	18	11,11%
Total	110	17	150	0	277	45,85%
SAVALOU						
Masculin	172	42	143	0	357	59,94%
Féminin	27	2	16	0	45	64,44%
Total	199	44	159	0	402	60,45%
SAVE						
Masculin	111	35	78	0	224	65,18%
Féminin	17	5	19	0	41	53,66%
Total	128	40	97	0	265	63,40%
ENSEMBLE						
Masculin	565	139	355	0	1 059	66,48%
Féminin	69	10	51	0	130	60,77%
Total	634	149	406	0	1 189	65,85%

Source : Annuaire statistiques, SSGI/DPP/MEPS

COUFFO

Tableau EP-119 : Répartition des enseignants du Couffo selon le genre, par qualification et par commune

COMMUNES	Instituteurs	Instituteurs adjoints	Sans qualification	Non déclaré	Total	Pourcentage enseignant qualifié
APLAHOUE						
Masculin	134	38	230	0	402	42,79%
Féminin	17	6	25	0	48	47,92%
Total	151	44	255	0	450	43,33%
DJAKOTOMEY						
Masculin	139	21	182	0	342	46,78%
Féminin	4	3	18	0	25	28,00%
Total	143	24	200	0	367	45,50%
DOGBO						
Masculin	156	25	175	0	356	50,84%
Féminin	7	3	21	0	31	32,26%
Total	163	28	196	0	387	49,35%
KLOUEKANMEY						
Masculin	123	25	183	0	331	44,71%
Féminin	6	1	32	0	39	17,95%
Total	129	26	215	0	370	41,89%
LALO						
Masculin	106	28	175	0	309	43,37%
Féminin	3	1	9	0	13	30,77%
Total	109	29	184	0	322	42,86%
TOVIKLIN						
Masculin	73	23	108	0	204	47,06%
Féminin	3	2	15	0	20	25,00%
Total	76	25	123	0	224	45,09%
ENSEMBLE						
Masculin	458	101	641	0	1 200	46,58%
Féminin	19	7	77	0	103	25,24%
Total	477	108	718	0	1 303	44,90%

Source : Annuaires statistiques, SSGI/DPP/MEPS

DONGA

Tableau EP-120 : Répartition des enseignants de la Donga selon le genre, par qualification et par commune

COMMUNES	Instituteurs	Instituteurs adjoints	Autres	Non déclaré	Total	Pourcentage enseignant qualifié
BASSILA						
Masculin	109	53	114	0	276	58,70%
Féminin	5	10	19	0	34	44,12%
Total	114	63	133	0	310	57,10%
COPARGO						
Masculin	52	82	4	0	138	97,10%
Féminin	2	10	2	0	14	85,71%
Total	54	92	6	0	152	96,05%
DJOUGOU						
Masculin	232	98	283	0	613	53,83%
Féminin	18	16	46	0	80	42,50%
Total	250	114	329	0	693	52,53%
OUAKE						
Masculin	70	155	4	0	229	98,25%
Féminin	1	24	0	0	25	100,00%
Total	71	179	4	0	254	98,43%
ENSEMBLE						
Masculin	463	388	405	0	1 256	67,75%
Féminin	26	60	67	0	153	56,21%
Total	489	448	472	0	1 409	66,50%

Source : Annuaires statistiques, SSGI/DPP/MEPS

LITTORAL

Tableau EP-121 : Répartition des enseignants du Littoral selon le genre, par qualification et par commune

COMMUNES	Instituteurs	Instituteurs adjoints	Sans qualification	Non déclaré	Total	Pourcentage enseignant qualifié
COTONOU						
Masculin	424	723	483	0	1 630	70,37%
Féminin	690	192	73	0	955	92,36%
Total	1 114	915	556	0	2 585	78,49%

Source : Annuaires statistiques, SSGI/DPP/MEPS

MONO

Tableau EP-122 : Répartition des enseignants du Mono selon le genre, par qualification et par commune

COMMUNES	Instituteurs	Instituteurs adjoints	Sans qualification	Non déclaré	Total	Pourcentage enseignant qualifié
ATHIEME						
Masculin	100	14	95	0	209	54,55%
Féminin	4	3	15	0	22	31,82%
Total	104	17	110	0	231	52,38%
BOPA						
Masculin	98	18	131	0	247	46,96%
Féminin	5	0	15	0	20	25,00%
Total	103	18	146	0	267	45,32%
COME						
Masculin	147	14	118	0	279	57,71%
Féminin	39	1	18	0	58	68,97%
Total	186	15	136	0	337	59,64%
GRAND-POPO						
Masculin	132	19	70	0	221	68,33%
Féminin	17	4	4	0	25	84,00%
Total	149	23	74	0	246	69,92%
HOUYOGBE						
Masculin	178	32	154	0	364	57,69%
Féminin	13	3	18	0	34	47,06%
Total	191	35	172	0	398	56,78%
LOKOSSA						
Masculin	123	34	167	0	324	48,46%
Féminin	48	17	25	0	90	72,22%
Total	171	51	192	0	414	53,62%
ENSEMBLE						
Masculin	580	99	509	0	1 188	57,15%
Féminin	117	25	65	0	207	68,60%
Total	697	124	574	0	1 395	58,85%

Source : Annuaire statistiques, SSGI/DPP/MEPS

OUEME

Tableau EP-123 : Répartition des enseignants de l'Ouémé selon le genre, par qualification et par commune

COMMUNES	Instituteurs	Instituteurs adjoints	Sans qualification	Non déclaré	Total	Pourcentage enseignant qualifié
ADJARRA						
Masculin	115	39	79	0	233	66,09%
Féminin	42	8	17	0	67	74,63%
Total	157	47	96	0	300	68,00%
ADJOHOUN						
Masculin	112	84	49	0	245	80,00%
Féminin	6	17	8	0	31	74,19%
Total	118	101	57	0	276	79,35%
AGUEGUES						
Masculin	36	25	4	0	65	93,85%
Féminin	0	3	2	0	5	60,00%
Total	36	28	6	0	70	91,43%
AKPRO-MISSERETE						
Masculin	146	118	0	0	264	100,00%
Féminin	20	26	0	0	46	100,00%
Total	166	144	0	0	310	100,00%
AVRANKOU						
Masculin	150	54	94	0	298	68,46%
Féminin	24	11	26	0	61	57,38%
Total	174	65	120	0	359	66,57%
BONOU						
Masculin	57	38	41	0	136	69,85%
Féminin	1	4	4	0	9	55,56%
Total	58	42	45	0	145	68,97%
DANGBO						
Masculin	93	89	4	0	186	97,85%
Féminin	16	11	0	0	27	100,00%
Total	109	100	4	0	213	98,12%
PORTO-NOVO						
Masculin	275	451	95	0	821	88,43%
Féminin	457	167	16	0	640	97,50%
Total	732	618	111	0	1 461	92,40%
SEME-PODJI						
Masculin	177	243	46	0	466	90,13%
Féminin	62	38	4	0	104	96,15%
Total	239	281	50	0	570	91,23%
ENSEMBLE						
Masculin	602	821	186	0	1 609	88,44%
Féminin	536	220	24	0	780	96,92%
Total	1 138	1 041	210	0	2 389	91,21%

Source : Annuaires statistiques, SSGI/DPP/MEPS

PLATEAU

Tableau EP-124 : Répartition des enseignants du plateau selon le genre, par qualification et par commune

COMMUNES	Instituteurs	Instituteurs adjoints	Sans qualification	Non déclaré	Total	Pourcentage enseignant qualifié
ADJA-OUERE						
Masculin	103	39	5	0	147	96,60%
Féminin	9	5	0	0	14	100,00%
Total	112	44	5	0	161	96,89%
IFANGNI						
Masculin	129	31	130	0	290	55,17%
Féminin	17	3	13	0	33	60,61%
Total	146	34	143	0	323	55,73%
KETOU						
Masculin	133	24	40	0	197	79,70%
Féminin	11	3	5	0	19	73,68%
Total	144	27	45	0	216	79,17%
POBE						
Masculin	80	100	5	0	185	97,30%
Féminin	24	31	0	0	55	100,00%
Total	104	131	5	0	240	97,92%
SAKETE						
Masculin	111	45	1	0	157	99,36%
Féminin	20	7	0	0	27	100,00%
Total	131	52	1	0	184	99,46%
ENSEMBLE						
Masculin	453	200	176	0	829	78,77%
Féminin	72	44	18	0	134	86,57%
Total	525	244	194	0	963	79,85%

Source : Annuaire statistiques, SSGI/DPP/MEPS

ZOU

Tableau EP-125 : Répartition des enseignants du Zou selon le genre, par qualification et par commune

COMMUNES	Instituteurs	Instituteurs adjoints	Sans qualification	Non déclaré	Total	Pourcentage enseignant qualifié
ABOMEY						
Masculin	176	66	30	0	272	88,97%
Féminin	117	46	13	0	176	92,61%
Total	293	112	43	0	448	90,40%
AGBANGNIZOUN						
Masculin	86	98	11	0	195	94,36%
Féminin	8	16	0	0	24	100,00%
Total	94	114	11	0	219	94,98%
BOHICON						
Masculin	176	161	13	0	350	96,29%
Féminin	160	45	1	0	206	99,51%
Total	336	206	14	0	556	97,48%
COVE						
Masculin	70	64	4	0	138	97,10%
Féminin	16	13	1	0	30	96,67%
Total	86	77	5	0	168	97,02%
DJIDJA						
Masculin	110	22	141	0	273	48,35%
Féminin	5	1	30	0	36	16,67%
Total	115	23	171	0	309	44,66%
QUINHI						
Masculin	38	75	5	0	118	95,76%
Féminin	1	11	1	0	13	92,31%
Total	39	86	6	0	131	95,42%
ZAGNANADO						
Masculin	66	41	67	0	174	61,49%
Féminin	4	5	2	0	11	81,82%
Total	70	46	69	0	185	62,70%
ZAKPOTA						
Masculin	124	9	107	0	240	55,42%
Féminin	1	0	4	0	5	20,00%
Total	125	9	111	0	245	54,69%
ZOGBODOME						
Masculin	150	88	4	1	243	97,94%
Féminin	12	15	0	0	27	100,00%
Total	162	103	4	1	270	98,15%
ENSEMBLE						
Masculin	378	213	183	1	775	76,26%
Féminin	18	31	7	0	56	87,50%
Total	396	244	190	1	831	77,02%

Source : Annuaires statistiques, SSGI/DPP/MEPS

3. INFRASTRUCTURES

3.2. Public

ENSEMBLE BENIN

Tableau EP-126 : Répartition du nombre d'écoles et de salles de classes par direction départementale

DEPARTEMENTS	Nombre d'écoles	Nombre de salle de classes utilisées	Nombre de salle de classes disponibles
ATACORA-DONGA	785	3 028	4 710
ATLANTIQUE-LITTORAL	704	3 784	4 224
BORGOU-ALIBORI	790	3 293	4 740
MONO-COUFFO	751	3 735	4 506
OUEME-PLATEAU	793	4 103	4 758
ZOU-COLLINES	917	4 170	5 502
ENSEMBLE BENIN	4 740	22 113	28 440

Source : Annuaires statistiques, SSGI/DPP/MEPS

ALIBORI

Tableau EP-127 : Répartition du nombre d'écoles et de salles de classes par commune - Alibori

COMMUNES	Nombre d'écoles	Nombre de salle de classes utilisées	Nombre de salle de classes disponibles
BANIKOARA	96	335	576
GOGOUNOU	39	158	234
KANDI	58	251	348
KARIMAMA	22	73	132
MALANVILLE	44	162	264
SEGBANA	28	115	168
ENSEMBLE	287	1 094	1 722

Source : Annuaires statistiques, SSGI/DPP/MEPS

ATACORA

Tableau EP-128 : Répartition du nombre d'écoles et de salles de classes par commune - Atacora

COMMUNES	Nombre d'écoles	Nombre de salle de classes utilisées	Nombre de salle de classes disponibles
BOUKOUMBE	54	179	324
COBLY	40	147	240
KEROU	36	118	216
KOUANDE	65	248	390
MATERI	61	250	366
NATITINGOU	83	315	498
PEHUNCO	43	158	258
TANGUIETA	41	157	246
TOUCOUNTOUNA	28	99	168
ENSEMBLE	451	1 671	2 706

Source : Annuaires statistiques, SSGI/DPP/MEPS

ATLANTIQUE

Tableau EP-129 : Répartition du nombre d'écoles et de salles de classes par commune - Atlantique

COMMUNES	Nombre d'écoles	Nombre de salle de classes utilisées	Nombre de salle de classes disponibles
ABOMEY CALAVI	118	609	708
ALLADA	69	357	414
KPOMASSE	51	279	306
OUIDAH	70	384	420
SO AVA	31	164	186
TOFFO	49	252	294
TORI BOSSITO	39	203	234
ZE	67	296	402
ENSEMBLE	494	2 544	2 964

Source : Annuaires statistiques, SSGI/DPP/MEPS

BORGOU

Tableau EP-130 : Répartition du nombre d'écoles et de salles de classes par commune - Borgou

COMMUNES	Nombre d'écoles	Nombre de salle de classes utilisées	Nombre de salle de classes disponibles
BEMBEREKE	71	276	426
KALALE	54	188	324
N'DALI	44	208	264
NIKKI	70	253	420
PARAKOU	105	579	630
PERERE	37	139	222
SINENDE	34	160	204
TCHOUROU	88	396	528
ENSEMBLE	503	2 199	3 018

Source : Annuaire statistiques, SSGI/DPP/MEPS

COLLINES

Tableau EP-131 : Répartition du nombre d'écoles et de salles de classes par commune - Collines

COMMUNES	Nombre d'écoles	Nombre de salle de classes utilisées	Nombre de salle de classes disponibles
BANTE	58	282	348
DASSA ZOUME	84	369	504
GLAZOUE	76	361	456
OUESSE	58	269	348
SAVALOU	94	392	564
SAVE	54	254	324
ENSEMBLE	424	1 927	2 544

Source : Annuaire statistiques, SSGI/DPP/MEPS

COUFFO

Tableau EP-132 : Répartition du nombre d'écoles et de salles de classes par commune - Couffo

COMMUNES	Nombre d'écoles	Nombre de salle de classes utilisées	Nombre de salle de classes disponibles
APLAHOUE	92	396	552
DJAKOTOMEY	67	353	402
DOGBO	70	380	420
KLOUEKANME	65	318	390
LALO	67	311	402
TOVIKLIN	47	218	282
ENSEMBLE	408	1 976	2 448

Source : Annuaire statistiques, SSGI/DPP/MEPS

DONGA

Tableau EP-133 : Répartition du nombre d'écoles et de salles de classes par commune - Donga

COMMUNES	Nombre d'écoles	Nombre de salle de classes utilisées	Nombre de salle de classes disponibles
BASSILA	63	293	378
COPARGO	54	146	324
DJOUGOU	165	677	990
OUAKE	52	241	312
ENSEMBLE	334	1 357	2 004

Source : Annuaire statistiques, SSGI/DPP/MEPS

LITTORAL

Tableau EP-134 : Répartition du nombre d'écoles et de salles de classes par commune - Littoral

COMMUNES	Nombre d'écoles	Nombre de salle de classes utilisées	Nombre de salle de classes disponibles
COTONOU	210	1 240	1 260
ENSEMBLE	210	1 240	1 260

Source : Annuaire statistiques, SSGI/DPP/MEPS

MONO

Tableau EP-135 : Répartition du nombre d'écoles et de salles de classes par commune - Mono

COMMUNES	Nombre d'écoles	Nombre de salle de classes utilisées	Nombre de salle de classes disponibles
ATHIEME	43	223	258
BOPA	59	266	354
COME	52	289	312
GRAND-POPO	47	236	282
HOUEYOGBE	76	385	456
LOKOSSA	66	360	396
ENSEMBLE	277	1 399	1 662

Source : Annuaire statistiques, SSGI/DPP/MEPS

OUEME

Tableau EP-136 : Répartition du nombre d'écoles et de salles de classes par commune - Ouémé

COMMUNES	Nombre d'écoles	Nombre de salle de classes utilisées	Nombre de salle de classes disponibles
ADJARRA	46	267	276
ADJOUHOUN	48	247	288
AGUEGUES	17	87	102
AKPRO MIS	52	283	312
AVRANKOU	57	311	342
BONOU	28	140	168
DANGBO	49	260	294
PORTO NOVO	127	735	762
SEME PODJI	64	370	384
ENSEMBLE	488	2 700	2 928

Source : Annuaires statistiques, SSGI/DPP/MEPS

PLATEAU

Tableau EP-137 : Répartition du nombre d'écoles et de salles de classes par commune - Plateau

COMMUNES	Nombre d'écoles	Nombre de salle de classes utilisées	Nombre de salle de classes disponibles
ADJA-OUERE	52	249	312
IFANGNI	54	296	324
KETOU	84	331	504
POBE	54	236	324
SAKETE	61	291	366
ENSEMBLE	305	1 403	1 830

Source : Annuaires statistiques, SSGI/DPP/MEPS

ZOU

Tableau EP-138 : Répartition du nombre d'écoles et de salles de classes par commune - Zou

COMMUNES	Nombre d'écoles	Nombre de salle de classes utilisées	Nombre de salle de classes disponibles
ABOMEY	69	373	414
AGBANGINZOUN	44	204	264
BOHICON	67	361	402
COVE	28	153	168
DJIDJA	84	307	504
OUIHI	32	134	192
ZAGNANADO	49	198	294
ZA-KPOTA	60	240	360
ZOGBODOMEY	60	273	360
ENSEMBLE	493	2 243	2 958

Source : Annuaire statistiques, SSGI/DPP/MEPS

4. INDICATEURS

4.1. Résultats du CEP session de juin 2003

ENSEMBLE BENIN

Tableau EP-139 : Résultats du CEP par direction départementale selon le genre

DEPARTEMENTS	CEP pour Enseignement Secondaire uniquement			CEP Enseignement Secondaire et Vie Active		
	Masculin	Féminin	Total	Masculin	Féminin	Total
ATACORA-DONGA						
Inscrits	8 746	3 769	12 515	9 307	3 976	13 283
Présents	8 130	3 522	11 652	8 632	3 701	12 333
Admis	3 651	1 362	5 013	3 854	1 411	5 265
Admis/Inscrits	41,74%	36,14%	40,06%	41,41%	35,49%	39,64%
ATLANTIQUE-LITTORAL						
Inscrits	15 383	11 851	27 234	17 379	12 896	30 275
Présents	14 876	11 594	26 470	16 691	12 613	29 304
Admis	9 680	7 297	16 977	10 303	7 567	17 870
Admis/Inscrits	62,93%	61,57%	62,34%	59,28%	58,68%	59,03%
BORGOU-ALIBORI						
Inscrits	10 291	6 277	16 568	11 033	6 595	17 628
Présents	9 964	6 136	16 100	10 673	6 432	17 105
Admis	6 119	3 555	9 674	6 381	3 656	10 037
Admis/Inscrits	59,46%	56,64%	58,39%	57,84%	55,44%	56,94%
MONO-COUFFO						
Inscrits	12 729	6 137	18 866	13 388	6 396	19 784
Présents	12 053	5 818	17 871	12 675	6 087	18 762
Admis	8 222	3 576	11 798	8 467	3 660	12 127
Admis/Inscrits	64,59%	58,27%	62,54%	63,24%	57,22%	61,30%
OUEME-PLATEAU						
Inscrits	13 364	8 387	21 751	14 437	8 845	23 282
Présents	12 872	8 130	21 002	13 875	8 560	22 435
Admis	6 181	3 832	10 013	6 446	3 939	10 385
Admis/Inscrits	46,25%	45,69%	46,03%	44,65%	44,53%	44,61%
ZOU-COLLINES						
Inscrits	11 206	6 004	17 210	11 962	6 241	18 203
Présents	10 743	5 777	16 520	11 490	6 001	17 491
Admis	6 586	3 115	9 701	6 960	3 203	10 163
Admis/Inscrits	58,77%	51,88%	56,37%	58,18%	51,32%	55,83%
ENSEMBLE BENIN						
Inscrits	71 719	42 425	114 144	77 506	44 949	122 455
Présents	68 638	40 977	109 615	74 036	43 394	117 430
Admis	40 439	22 737	63 176	42 411	23 436	65 847
Admis/Inscrits	56,39%	53,59%	55,35%	54,72%	52,14%	53,77%

Source : Annuaire statistiques, SSGI/DPP/MEPS

ALIBORI

Tableau EP-140 : Résultats du CEP par commune selon le genre- Alibori

COMMUNES	CEP pour Enseignement Secondaire uniquement			CEP Enseignement Secondaire et Vie Active		
	Masculin	Féminin	Total	Masculin	Féminin	Total
BANIKOARA						
Inscrits	982	569	1 551	1 026	590	1 616
Présents	951	552	1 503	993	570	1 563
Admis	481	252	733	496	257	753
Admis/Inscrits	48,98%	44,29%	47,26%	48,34%	43,56%	46,60%
GOGOUNOU						
Inscrits	381	293	674	453	299	752
Présents	366	285	651	435	291	726
Admis	205	144	349	223	149	372
Admis/Inscrits	53,81%	49,15%	51,78%	49,23%	49,83%	49,47%
KANDI						
Inscrits	662	527	1 189	721	557	1 278
Présents	642	517	1 159	699	544	1 243
Admis	329	257	586	349	263	612
Admis/Inscrits	49,70%	48,77%	49,29%	48,40%	47,22%	47,89%
KARIMAMA						
Inscrits	235	73	308	249	78	327
Présents	225	70	295	238	74	312
Admis	113	38	151	121	40	161
Admis/Inscrits	48,09%	52,05%	49,03%	48,59%	51,28%	49,24%
MALANVILLE						
Inscrits	426	231	657	441	237	678
Présents	401	220	621	414	224	638
Admis	263	134	397	271	137	408
Admis/Inscrits	61,74%	58,01%	60,43%	61,45%	57,81%	60,18%
SEGBANA						
Inscrits	381	211	592	429	237	666
Présents	373	209	582	420	234	654
Admis	229	105	334	233	106	339
Admis/Inscrits	60,10%	49,76%	56,42%	54,31%	44,73%	50,90%
ENSEMBLE						
Inscrits	1 042	515	1 557	1 119	552	1 671
Présents	999	499	1 498	1 072	532	1 604
Admis	605	277	882	625	283	908
Admis/Inscrits	58,06%	53,79%	56,65%	55,85%	51,27%	54,34%

Source : Annuaire statistiques, SSGI/DPP/MEPS

ATACORA

Tableau EP-141 : Résultats du CEP par commune selon le genre - Atacora

COMMUNES	CEP pour Enseignement Secondaire uniquement			CEP Enseignement Secondaire et Vie Active		
	Masculin	Féminin	Total	Masculin	Féminin	Total
BOUKOMBE						
Inscrits	370	96	466	404	104	508
Présents	339	89	428	369	94	463
Admis	222	57	279	238	62	300
Admis/Inscrits	60,00%	59,38%	59,87%	58,91%	59,62%	59,06%
COBLY						
Inscrits	371	71	442	393	76	469
Présents	343	69	412	365	74	439
Admis	143	29	172	144	29	173
Admis/Inscrits	38,54%	40,85%	38,91%	36,64%	38,16%	36,89%
KEROU						
Inscrits	313	111	424	334	111	445
Présents	307	106	413	326	106	432
Admis	158	47	205	164	47	211
Admis/Inscrits	50,48%	42,34%	48,35%	49,10%	42,34%	47,42%
KOUANDE						
Inscrits	569	248	817	620	260	880
Présents	549	244	793	598	253	851
Admis	278	108	386	304	112	416
Admis/Inscrits	48,86%	43,55%	47,25%	49,03%	43,08%	47,27%
MATERI						
Inscrits	637	145	782	706	162	868
Présents	567	133	700	624	149	773
Admis	275	45	320	310	51	361
Admis/Inscrits	43,17%	31,03%	40,92%	43,91%	31,48%	41,59%
NATITINGOU						
Inscrits	832	599	1 431	878	624	1 502
Présents	781	551	1 332	818	572	1 390
Admis	460	284	744	479	292	771
Admis/Inscrits	55,29%	47,41%	51,99%	54,56%	46,79%	51,33%
PEHUNCO						
Inscrits	445	201	646	461	202	663
Présents	436	194	630	453	194	647
Admis	249	82	331	261	82	343
Admis/Inscrits	55,96%	40,80%	51,24%	56,62%	40,59%	51,73%
TANGUIETA						
Inscrits	414	140	554	428	143	571
Présents	396	136	532	407	138	545
Admis	195	89	284	205	91	296
Admis/Inscrits	47,10%	63,57%	51,26%	47,90%	63,64%	51,84%
TOUCOUNTOUNA						
Inscrits	148	77	225	168	88	256
Présents	130	69	199	147	79	226
Admis	20	13	33	23	13	36
Admis/Inscrits	13,51%	16,88%	14,67%	13,69%	14,77%	14,06%
ENSEMBLE						
Inscrits	1 007	418	1 425	1 057	433	1 490
Présents	962	399	1 361	1 007	411	1 418
Admis	464	184	648	489	186	675
Admis/Inscrits	46,08%	44,02%	45,47%	46,26%	42,96%	45,30%

ATLANTIQUE

Tableau EP-142 : Résultats du CEP par commune selon le genre - Atlantique

COMMUNES	CEP pour Enseignement Secondaire uniquement			CEP Enseignement Secondaire et Vie Active		
	Masculin	Féminin	Total	Masculin	Féminin	Total
ABOMEY CALAVI						
Inscrits	3 349	2 838	6 187	3 667	2 970	6 637
Présents	3 239	2 778	6 017	3 543	2 897	6 440
Admis	2 182	1 743	3 925	2 335	1 803	4 138
Admis/Inscrits	65,15%	61,42%	63,44%	63,68%	60,71%	62,35%
ALLADA						
Inscrits	1 000	533	1 533	1 132	631	1 763
Présents	978	525	1 503	1 098	620	1 718
Admis	618	315	933	644	337	981
Admis/Inscrits	61,80%	59,10%	60,86%	56,89%	53,41%	55,64%
KPOMASSE						
Inscrits	857	336	1 193	878	348	1 226
Présents	791	318	1 109	810	329	1 139
Admis	438	138	576	451	147	598
Admis/Inscrits	51,11%	41,07%	48,28%	51,37%	42,24%	48,78%
OUIDAH						
Inscrits	1 031	759	1 790	1 279	884	2 163
Présents	973	717	1 690	1 189	824	2 013
Admis	650	520	1 170	699	533	1 232
Admis/Inscrits	63,05%	68,51%	65,36%	54,65%	60,29%	56,96%
SO-AVA						
Inscrits	543	182	725	726	201	927
Présents	526	180	706	569	195	764
Admis	427	134	561	444	140	584
Admis/Inscrits	78,64%	73,63%	77,38%	61,16%	69,65%	63,00%
TOFFO						
Inscrits	781	383	1 164	860	411	1 271
Présents	698	353	1 051	769	378	1 147
Admis	265	135	400	281	139	420
Admis/Inscrits	33,93%	35,25%	34,36%	32,67%	33,82%	33,04%
TORI-BOSSITO						
Inscrits	579	307	886	609	320	929
Présents	546	298	844	575	309	884
Admis	175	87	262	188	91	279
Admis/Inscrits	30,22%	28,34%	29,57%	30,87%	28,44%	30,03%
ZE						
Inscrits	662	294	956	795	350	1 145
Présents	625	289	914	758	343	1 101
Admis	267	110	377	283	114	397
Admis/Inscrits	40,33%	37,41%	39,44%	35,60%	32,57%	34,67%
ENSEMBLE						
Inscrits	2 022	984	3 006	2 264	1 081	3 345
Présents	1 869	940	2 809	2 102	1 030	3 132
Admis	707	332	1 039	752	344	1 096
Admis/Inscrits	34,97%	33,74%	34,56%	33,22%	31,82%	32,77%

Source : Annuaires statistiques, SSGI/DPP/MEPS

BORGOU

Tableau EP-143 : Résultats du CEP par commune selon le genre - Borgou

COMMUNES	CEP pour Enseignement Secondaire uniquement			CEP Enseignement Secondaire et Vie Active		
	Masculin	Féminin	Total	Masculin	Féminin	Total
BEMBEREKE						
Inscrits	778	496	1 274	793	504	1 297
Présents	754	487	1 241	769	494	1 263
Admis	541	327	868	552	334	886
Admis/Inscrits	69,54%	65,93%	68,13%	69,61%	66,27%	68,31%
KALALE						
Inscrits	396	172	568	406	173	579
Présents	368	167	535	378	168	546
Admis	215	97	312	224	98	322
Admis/Inscrits	54,29%	56,40%	54,93%	55,17%	56,65%	55,61%
NIKKI						
Inscrits	869	339	1 208	950	352	1 302
Présents	846	330	1 176	924	342	1 266
Admis	657	229	886	679	231	910
Admis/Inscrits	75,60%	67,55%	73,34%	71,47%	65,63%	69,89%
N'DALI						
Inscrits	739	338	1 077	804	361	1 165
Présents	719	327	1 046	782	347	1 129
Admis	468	179	647	498	186	684
Admis/Inscrits	63,33%	52,96%	60,07%	61,94%	51,52%	58,71%
PARAKOU						
Inscrits	2 845	2 296	5 141	3 087	2 433	5 520
Présents	2 796	2 275	5 071	3 029	2 407	5 436
Admis	1 773	1 411	3 184	1 864	1 459	3 323
Admis/Inscrits	62,32%	61,45%	61,93%	60,38%	59,97%	60,20%
PERERE						
Inscrits	357	94	451	360	95	455
Présents	354	87	441	357	88	445
Admis	56	15	71	58	15	73
Admis/Inscrits	15,69%	15,96%	15,74%	16,11%	15,79%	16,04%
SINENDE						
Inscrits	403	245	648	462	280	742
Présents	392	239	631	451	274	725
Admis	222	119	341	239	129	368
Admis/Inscrits	55,09%	48,57%	52,62%	51,73%	46,07%	49,60%
TCHAUROU						
Inscrits	837	393	1 230	852	399	1 251
Présents	777	371	1 148	784	375	1 159
Admis	567	248	815	574	252	826
Admis/Inscrits	67,74%	63,10%	66,26%	67,37%	63,16%	66,03%
ENSEMBLE						
Inscrits	1 597	732	2 329	1 674	774	2 448
Présents	1 523	697	2 220	1 592	737	2 329
Admis	845	382	1 227	871	396	1 267
Admis/Inscrits	52,91%	52,19%	52,68%	52,03%	51,16%	51,76%

Source : Annuaire statistiques, SSGI/DPP/MEPS

COLLINES

Tableau EP-144 : Résultats du CEP par commune selon le genre- Collines

COMMUNES	CEP pour Enseignement Secondaire uniquement			CEP Enseignement Secondaire et Vie Active		
	Masculin	Féminin	Total	Masculin	Féminin	Total
BANTE						
Inscrits	1 117	508	1 625	1 174	519	1 693
Présents	1 047	469	1 516	1 102	479	1 581
Admis	859	355	1 214	906	363	1 269
Admis/Inscrits	76,90%	69,88%	74,71%	77,17%	69,94%	74,96%
DASSA-ZOUME						
Inscrits	890	454	1 344	932	464	1 396
Présents	809	430	1 239	845	438	1 283
Admis	393	182	575	415	186	601
Admis/Inscrits	44,16%	40,09%	42,78%	44,53%	40,09%	43,05%
GLAZOUE						
Inscrits	1 069	625	1 694	1 123	647	1 770
Présents	1 037	614	1 651	1 090	634	1 724
Admis	549	254	803	577	261	838
Admis/Inscrits	51,36%	40,64%	47,40%	51,38%	40,34%	47,34%
OUESSE						
Inscrits	804	367	1 171	848	375	1 223
Présents	783	350	1 133	868	377	1 245
Admis	718	304	1 022	738	307	1 045
Admis/Inscrits	89,30%	82,83%	87,28%	87,03%	81,87%	85,45%
SAVALOU						
Inscrits	1 202	539	1 741	1 260	560	1 820
Présents	1 160	517	1 677	1 217	536	1 753
Admis	898	366	1 264	934	378	1 312
Admis/Inscrits	74,71%	67,90%	72,60%	74,13%	67,50%	72,09%
SAVE						
Inscrits	678	406	1 084	761	437	1 198
Présents	650	385	1 035	726	412	1 138
Admis	390	194	584	434	205	639
Admis/Inscrits	57,52%	47,78%	53,87%	57,03%	46,91%	53,34%
ENSEMBLE						
Inscrits	2 684	1 312	3 996	2 869	1 372	4 241
Présents	2 593	1 252	3 845	2 811	1 325	4 136
Admis	2 006	864	2 870	2 106	890	2 996
Admis/Inscrits	74,74%	65,85%	71,82%	73,41%	64,87%	70,64%

Source : Annuaire statistiques, SSGI/DPP/MEPS

COUFFO

Tableau EP-145 : Résultats du CEP par commune selon le genre - Couffo

COMMUNES	CEP pour Enseignement Secondaire uniquement			CEP Enseignement Secondaire et Vie Active		
	Masculin	Féminin	Total	Masculin	Féminin	Total
APLAHOUE						
Inscrits	1 569	689	2 258	1 659	737	2 396
Présents	1 516	661	2 177	1 618	729	2 347
Admis	1 105	461	1 566	1 125	485	1 610
Admis/Inscrits	70,43%	66,91%	69,35%	67,81%	65,81%	67,20%
DJAKOTOMEY						
Inscrits	1 468	561	2 029	1 479	568	2 047
Présents	1 368	537	1 905	1 377	544	1 921
Admis	1 010	335	1 345	990	336	1 326
Admis/Inscrits	68,80%	59,71%	66,29%	66,94%	59,15%	64,78%
DOGBO						
Inscrits	1 513	770	2 283	1 694	845	2 539
Présents	1 440	742	2 182	1 604	816	2 420
Admis	932	449	1 381	986	455	1 441
Admis/Inscrits	61,60%	58,31%	60,49%	58,21%	53,85%	56,75%
KLOUEKANMEY						
Inscrits	1 242	637	1 879	1 271	649	1 920
Présents	1 157	588	1 745	1 183	600	1 783
Admis	696	282	978	715	293	1 008
Admis/Inscrits	56,04%	44,27%	52,05%	56,25%	45,15%	52,50%
LALO						
Inscrits	852	336	1 188	865	339	1 204
Présents	816	316	1 132	827	318	1 145
Admis	420	114	534	427	116	543
Admis/Inscrits	49,30%	33,93%	44,95%	49,36%	34,22%	45,10%
TOVIKLIN						
Inscrits	743	308	1 051	747	309	1 056
Présents	693	295	988	697	296	993
Admis	616	245	861	620	246	866
Admis/Inscrits	82,91%	79,55%	81,92%	83,00%	79,61%	82,01%
ENSEMBLE						
Inscrits	2 716	1 212	3 928	2 757	1 227	3 984
Présents	1 809	691	2 500	1 839	705	2 544
Admis	617	246	862	621	247	867
Admis/Inscrits	22,72%	20,28%	21,94%	22,53%	20,11%	21,76%

Source : Annuaire statistiques, SSGI/DPP/MEPS

DONGA

Tableau EP-146 : Résultats du CEP par commune selon le genre - Couffo

COMMUNES	CEP pour Enseignement Secondaire uniquement			CEP Enseignement Secondaire et Vie Active		
	Masculin	Féminin	Total	Masculin	Féminin	Total
BASSILA						
Inscrits	1 189	517	1 706	1 365	610	1 975
Présents	1 078	479	1 557	1 236	569	1 805
Admis	367	125	492	395	136	531
Admis/Inscrits	30,87%	24,18%	28,84%	28,94%	22,30%	26,89%
COPARGO						
Inscrits	343	133	476	335	140	475
Présents	337	131	468	340	135	475
Admis	177	49	226	180	50	230
Admis/Inscrits	51,60%	36,84%	47,48%	53,73%	35,71%	48,42%
DJOUGOU						
Inscrits	2 303	1 067	3 370	2 379	1 087	3 466
Présents	2 109	980	3 089	2 172	992	3 164
Admis	806	311	1 117	836	319	1 155
Admis/Inscrits	35,00%	29,15%	33,15%	35,14%	29,35%	33,32%
ENSEMBLE						
Inscrits	3 835	1 717	5 552	4 079	1 837	5 916
Présents	3 524	1 590	5 114	3 748	1 696	5 444
Admis	1 350	485	1 835	1 411	505	1 916
Admis/Inscrits	35,20%	28,25%	33,05%	34,59%	27,49%	32,39%

Source : Annuaire statistiques, SSGI/DPP/MEPS

LITTORAL

Tableau EP-147 : Résultats du CEP par commune selon le genre - Littoral

COMMUNE	CEP pour Enseignement Secondaire uniquement			CEP Enseignement Secondaire et Vie Active		
	Masculin	Féminin	Total	Masculin	Féminin	Total
COTONOU						
Inscrits	6 581	6 219	12 800	7 433	6 781	14 214
Présents	6 500	6 136	12 636	7 380	6 718	14 098
Admis	4 658	4 115	8 773	4 978	4 263	9 241
Admis/Inscrits	70,78%	66,17%	68,54%	66,97%	62,87%	65,01%

Source : Annuaire statistiques, SSGI/DPP/MEPS

MONO

Tableau EP-148 : Résultats du CEP par commune selon le genre - Mono

COMMUNES	CEP pour Enseignement Secondaire uniquement			CEP Enseignement Secondaire et Vie Active		
	Masculin	Féminin	Total	Masculin	Féminin	Total
ATHIEME						
Inscrits	630	350	980	674	373	1 047
Présents	607	339	946	651	362	1 013
Admis	450	220	670	474	225	699
Admis/Inscrits	71,43%	62,86%	68,37%	70,33%	60,32%	66,76%
BOPA						
Inscrits	592	265	857	616	269	885
Présents	518	234	752	540	238	778
Admis	315	133	448	325	133	458
Admis/Inscrits	53,21%	50,19%	52,28%	52,76%	49,44%	51,75%
COME						
Inscrits	1 153	591	1 744	1 223	609	1 832
Présents	1 116	561	1 677	1 182	578	1 760
Admis	758	375	1 133	809	387	1 196
Admis/Inscrits	65,74%	63,45%	64,97%	66,15%	63,55%	65,28%
DOGBO						
Inscrits	1 513	770	2 283	1 694	845	2 539
Présents	1 440	742	2 182	1 604	816	2 420
Admis	932	449	1 381	986	455	1 441
Admis/Inscrits	61,60%	58,31%	60,49%	58,21%	53,85%	56,75%
GRAND-POPO						
Inscrits	607	348	955	659	367	1 026
Présents	588	337	925	637	354	991
Admis	308	160	468	332	167	499
Admis/Inscrits	50,74%	45,98%	49,01%	50,38%	45,50%	48,64%
HOUEYOGBE						
Inscrits	1 166	605	1 771	1 278	649	1 927
Présents	1 080	566	1 646	1 176	605	1 781
Admis	673	323	996	698	335	1 033
Admis/Inscrits	57,72%	53,39%	56,24%	54,62%	51,62%	53,61%
LOKOSSA						
Inscrits	1 194	677	1 871	1 223	682	1 905
Présents	1 154	642	1 796	1 183	647	1 830
Admis	939	479	1 418	966	482	1 448
Admis/Inscrits	78,64%	70,75%	75,79%	78,99%	70,67%	76,01%
ENSEMBLE						
Inscrits	2 967	1 630	4 597	3 160	1 698	4 858
Présents	2 822	1 545	4 367	2 996	1 606	4 602
Admis	1 920	962	2 882	1 996	984	2 980
Admis/Inscrits	64,71%	59,02%	62,69%	63,16%	57,95%	61,34%

Source : Annuaire statistiques, SSGI/DPP/MEPS

OUEME

Tableau EP-149 : Résultats du CEP par commune selon le genre - Mono

COMMUNES	CEP pour Enseignement Secondaire uniquement			CEP Enseignement Secondaire et Vie Active		
	Masculin	Féminin	Total	Masculin	Féminin	Total
ADJARRA						
Inscrits	915	613	1 528	974	640	1 614
Présents	885	603	1 488	942	630	1 572
Admis	318	196	514	323	200	523
Admis/Inscrits	34,75%	31,97%	33,64%	33,16%	31,25%	32,40%
ADJOHOUN						
Inscrits	701	373	1 074	752	386	1 138
Présents	677	345	1 022	724	357	1 081
Admis	189	56	245	197	57	254
Admis/Inscrits	26,96%	15,01%	22,81%	26,20%	14,77%	22,32%
AGUEGUES						
Inscrits	264	95	359	266	95	361
Présents	243	92	335	245	92	337
Admis	158	57	215	160	57	217
Admis/Inscrits	59,85%	60,00%	59,89%	60,15%	60,00%	60,11%
AKPRO-MISSERETE						
Inscrits	802	436	1 238	824	451	1 275
Présents	775	422	1 197	798	435	1 233
Admis	262	116	378	271	118	389
Admis/Inscrits	32,67%	26,61%	30,53%	32,89%	26,16%	30,51%
AVRANKOU						
Inscrits	947	515	1 462	1 002	527	1 529
Présents	898	490	1 388	949	501	1 450
Admis	284	132	416	296	136	432
Admis/Inscrits	29,99%	25,63%	28,45%	29,54%	25,81%	28,25%
BONOU						
Inscrits	398	169	567	430	179	609
Présents	372	164	536	400	174	574
Admis	128	45	173	132	46	178
Admis/Inscrits	32,16%	26,63%	30,51%	30,70%	25,70%	29,23%
DANGBO						
Inscrits	740	317	1 057	747	319	1 066
Présents	723	310	1 033	729	312	1 041
Admis	454	188	642	457	190	647
Admis/Inscrits	61,35%	59,31%	60,74%	61,18%	59,56%	60,69%
PORTO-NOVO						
Inscrits	3 132	2 881	6 013	3 373	3 012	6 385
Présents	3 076	2 841	5 917	3 306	2 972	6 278
Admis	2 094	1 848	3 942	2 159	1 885	4 044
Admis/Inscrits	66,86%	64,14%	65,56%	64,01%	62,58%	63,34%
SEME-PODJI						
Inscrits	1 972	1 311	3 283	2 139	1 427	3 566
Présents	1 906	1 264	3 170	2 056	1 368	3 424
Admis	1 035	680	1 715	1 089	705	1 794
Admis/Inscrits	52,48%	51,87%	52,24%	50,91%	49,40%	50,31%
ENSEMBLE						
Inscrits	5 844	4 509	10 353	6 259	4 758	11 017
Présents	5 705	4 415	10 120	6 091	4 652	10 743
Admis	3 583	2 716	6 299	3 705	2 780	6 485

COMMUNES	CEP pour Enseignement Secondaire uniquement			CEP Enseignement Secondaire et Vie Active		
	Masculin	Féminin	Total	Masculin	Féminin	Total
Admis/Inscrits	61,31%	60,24%	60,84%	59,19%	58,43%	58,86%

Source : Annuaires statistiques, SSGI/DPP/MEPS

PLATEAU

Tableau EP-150 : Résultats du CEP par commune selon le genre - Plateau

COMMUNES	CEP pour Enseignement Secondaire uniquement			CEP Enseignement Secondaire et Vie Active		
	Masculin	Féminin	Total	Masculin	Féminin	Total
ADJA-OUERE						
Inscrits	598	205	803	735	251	986
Présents	564	196	760	692	238	930
Admis	241	94	335	264	109	373
Admis/Inscrits	40,30%	45,85%	41,72%	35,92%	43,43%	37,83%
IFANGNI						
Inscrits	929	460	1 389	949	463	1 412
Présents	890	438	1 328	910	440	1 350
Admis	267	91	358	273	91	364
Admis/Inscrits	28,74%	19,78%	25,77%	28,77%	19,65%	25,78%
KETOU						
Inscrits	810	375	1 185	1 009	430	1 439
Présents	762	354	1 116	946	404	1 350
Admis	340	134	474	375	141	516
Admis/Inscrits	41,98%	35,73%	40,00%	37,17%	32,79%	35,86%
POBE						
Inscrits	580	316	896	600	322	922
Présents	561	305	866	579	311	890
Admis	208	118	326	216	119	335
Admis/Inscrits	35,86%	37,34%	36,38%	36,00%	36,96%	36,33%
SAKETE						
Inscrits	576	321	897	637	343	980
Présents	540	306	846	599	326	925
Admis	203	77	280	234	85	319
Admis/Inscrits	35,24%	23,99%	31,22%	36,73%	24,78%	32,55%
ENSEMBLE						
Inscrits	1 899	980	2 879	2 162	1 058	3 220
Présents	1 088	558	1 646	1 190	586	1 776
Admis	204	78	281	235	86	320
Admis/Inscrits	10,73%	7,93%	9,75%	10,86%	8,10%	9,93%

Source : Annuaires statistiques, SSGI/DPP/MEPS

ZOU

Tableau EP-151 : Résultats du CEP par commune selon le genre - Zou

COMMUNES	CEP pour Enseignement Secondaire uniquement			CEP Enseignement Secondaire et Vie Active		
	Masculin	Féminin	Total	Masculin	Féminin	Total
ABOMEY						
Inscrits	1 032	806	1 838	1 095	835	1 930
Présents	1 012	786	1 798	1 072	813	1 885
Admis	438	330	768	464	335	799
Admis/Inscrits	42,44%	40,94%	41,78%	42,37%	40,12%	41,40%
AGBANGNIZOUN						
Inscrits	543	248	791	557	257	814
Présents	514	237	751	527	244	771
Admis	273	101	374	285	106	391
Admis/Inscrits	50,28%	40,73%	47,28%	51,17%	41,25%	48,03%
BOHICON						
Inscrits	1 254	842	2 096	1 349	876	2 225
Présents	1 213	825	2 038	1 293	846	2 139
Admis	604	392	996	636	398	1 034
Admis/Inscrits	48,17%	46,56%	47,52%	47,15%	45,43%	46,47%
COVE						
Inscrits	447	293	740	510	308	818
Présents	438	288	726	499	302	801
Admis	285	179	464	329	189	518
Admis/Inscrits	63,76%	61,09%	62,70%	64,51%	61,36%	63,33%
DJIDJA						
Inscrits	558	235	793	567	236	803
Présents	535	225	760	544	226	770
Admis	395	160	555	401	161	562
Admis/Inscrits	70,79%	68,09%	69,99%	70,72%	68,22%	69,99%
OUIHI						
Inscrits	278	113	391	366	126	492
Présents	269	112	381	352	124	476
Admis	158	50	208	182	53	235
Admis/Inscrits	56,83%	44,25%	53,20%	49,73%	42,06%	47,76%
ZAGNANADO						
Inscrits	385	151	536	433	172	605
Présents	376	146	522	420	165	585
Admis	299	116	415	309	119	428
Admis/Inscrits	77,66%	76,82%	77,43%	71,36%	69,19%	70,74%
ZAKPOTA						
Inscrits	409	148	557	417	152	569
Présents	380	131	511	387	135	522
Admis	65	13	78	68	16	84
Admis/Inscrits	15,89%	8,78%	14,00%	16,31%	10,53%	14,76%
ZOGBODOME						
Inscrits	540	269	809	570	277	847
Présents	520	262	782	548	270	818
Admis	262	119	381	282	126	408
Admis/Inscrits	48,52%	44,24%	47,10%	49,47%	45,49%	48,17%

Source : Annuaire statistiques, SSGI/DPP/MEPS

4.4. Taux brut de scolarisation

ENSEMBLE BENIN

Tableau EP-152 : Taux brut de scolarisation selon le genre et par direction départementale

DEPARTEMENTS	TAUX BRUT DE SCOLARISATION		
	Masculin	Féminin	Total
ATACORA-DONGA	101,90%	75,18%	89,11%
ATLANTIQUE-LITTORAL	98,59%	84,40%	91,65%
BORGOU-ALIBORI	72,97%	64,39%	68,89%
MONO-COUFFO	149,62%	109,71%	129,63%
OUEME-PLATEAU	124,63%	89,34%	107,06%
ZOU-COLLINES	116,66%	86,89%	101,90%
ENSEMBLE BENIN	108,00%	84,26%	96,38%

Source : Annuaire statistiques, SSGI/DPP/MEPS

ATACORA-DONGA

Tableau EP-153 : Taux brut de scolarisation selon le genre et par commune – Atacora/Donga

COMMUNES	TAUX BRUT DE SCOLARISATION		
	Masculin	Féminin	Total
BASSILA	124,58%	102,91%	114,28%
BOUKOMBE	93,48%	53,17%	73,85%
COBLY	109,67%	53,63%	81,98%
COPARGO	83,64%	62,36%	73,60%
DJOUGOU	117,00%	92,95%	105,63%
KEROU	52,77%	48,58%	50,79%
KOUANDE	79,88%	57,76%	69,39%
MATERI	107,88%	54,96%	81,75%
NATITINGOU	110,82%	99,24%	105,26%
OUAKE	145,04%	121,54%	133,83%
PEHUNCO	81,08%	68,76%	75,23%
TANGUIETA	99,74%	63,18%	82,23%
TOUCOUNTOUNA	92,00%	65,80%	79,26%
ATACORA-DONGA	101,90%	75,18%	89,11%

Source : Annuaire statistiques, SSGI/DPP/MEPS

ATLANTIQUE-LITTORAL

Tableau EP-154 : Taux brut de scolarisation selon le genre et par commune – Atlantique/Littoral

COMMUNES	TAUX BRUT DE SCOLARISATION		
	Masculin	Féminin	Total
ABOMEY CALAVI	148,02%	129,08%	138,97%
ALLADA	102,89%	84,52%	94,56%
COTONOU	98,93%	78,89%	88,13%
KPOMASSE	119,11%	97,67%	110,41%
OUIDAH	129,76%	104,97%	118,22%
SO-AVA	67,60%	51,13%	60,21%
TOFFO	106,62%	71,88%	90,47%
TORI-BOSSITO	109,72%	89,66%	101,26%
ZE	124,33%	76,88%	102,32%
ATLANTIQUE-LITTORAL	98,59%	84,40%	91,65%

Source : Annuaire statistiques, SSGI/DPP/MEPS

BORGOU-ALIBORI

Tableau EP-155 : Taux brut de scolarisation selon le genre et par commune – Borgou/Alibori

COMMUNES	TAUX BRUT DE SCOLARISATION		
	Masculin	Féminin	Total
BANIKOARA	52,00%	43,09%	47,78%
BEMBEREKE	70,88%	68,35%	69,67%
GOGOUNOU	42,51%	46,19%	44,26%
KALALE	45,89%	36,80%	41,56%
KANDI	69,40%	66,20%	67,89%
KARIMAMA	58,16%	35,25%	47,33%
MALANVILLE	49,07%	36,25%	42,94%
NIKKI	70,02%	50,01%	60,56%
N'DALI	93,19%	73,76%	84,06%
PARAKOU	131,03%	129,88%	130,49%
PERERE	82,13%	50,21%	66,94%
SEGBANA	57,75%	44,00%	51,25%
SINENDE	59,95%	64,74%	62,22%
TCHAOUROU	103,70%	71,11%	88,21%
BORGOU-ALIBORI	72,98%	62,04%	67,79%

Source : Annuaire statistiques, SSGI/DPP/MEPS

MONO-COUFFO

Tableau EP-156 : Taux brut de scolarisation selon le genre et par commune – Mono/Couffo

COMMUNES	TAUX BRUT DE SCOLARISATION		
	Masculin	Féminin	Total
APLAHOUE	131,21%	90,76%	110,80%
ATHIEME	161,09%	128,48%	145,18%
BOPA	153,85%	95,75%	125,36%
COME	166,20%	133,46%	150,24%
DJAKOTOMEY	149,50%	96,81%	122,76%
DOGBO	165,33%	135,93%	150,63%
GRAND-POPO	166,13%	127,67%	147,01%
HOUEYOGBE	168,48%	127,55%	148,32%
KLOUEKANMEY	135,09%	95,22%	114,52%
LALO	140,57%	104,93%	122,34%
LOKOSSA	147,10%	125,25%	136,62%
TOVIKLIN	137,43%	93,47%	114,55%
MONO-COUFFO	149,62%	109,71%	129,63%

Source : Annuaire statistiques, SSGI/DPP/MEPS

OUEME-PLATEAU

Tableau EP-157 : Taux brut de scolarisation selon le genre et par commune – Ouémé/Plateau

COMMUNES	TAUX BRUT DE SCOLARISATION		
	Masculin	Féminin	Total
ADJARRA	140,42%	101,29%	120,90%
ADJA-OUERE	101,53%	60,24%	81,05%
ADJOHOUN	130,95%	82,53%	107,08%
AGUEGUES	104,40%	61,99%	84,29%
AKPRO-MISSERETE	127,53%	80,92%	104,09%
AVRANKOU	138,59%	88,88%	113,68%
BONOU	154,38%	96,30%	125,28%
DANGBO	122,06%	71,73%	97,19%
IFANGNI	132,79%	79,84%	105,91%
KETOU	101,16%	66,88%	84,42%
POBE	92,51%	62,94%	77,92%
PORTO-NOVO	124,28%	114,08%	119,18%
SAKETE	139,41%	82,98%	109,93%
SEME-PODJI	147,89%	127,45%	137,89%
OUEME-PLATEAU	124,63%	89,34%	107,06%

Source : Annuaire statistiques, SSGI/DPP/MEPS

ZOU-COLLINES

Tableau EP-158 : Taux brut de scolarisation selon le genre et par commune – Zou/Collines

COMMUNES	TAUX BRUT DE SCOLARISATION		
	Masculin	Féminin	Total
ABOMEY	152,50%	123,83%	137,87%
AGBANGNIZOUN	123,66%	81,57%	102,30%
BANTE	121,43%	96,31%	109,22%
BOHICON	125,60%	105,01%	115,28%
COVE	138,39%	106,63%	122,50%
DASSA-ZOUME	101,50%	82,21%	91,98%
DJIDJA	115,57%	80,67%	98,16%
GLAZOUE	117,64%	93,64%	105,81%
OUESSE	87,93%	70,45%	79,61%
OUIHI	108,62%	66,70%	88,22%
SAVALOU	112,03%	77,20%	94,77%
SAVE	106,90%	92,88%	100,26%
ZAGNANADO	157,17%	105,58%	132,00%
ZAKPOTA	106,22%	59,40%	81,67%
ZOGBODOME	115,63%	72,29%	94,01%
ZOU-COLLINES	116,66%	86,89%	101,90%

Source : Annuaires statistiques, SSGI/DPP/MEPS

4.5. Autres Indicateurs

Public

Tableau EP-159 : Répartition des ratios par direction départementale - Bénin

DEPARTEMENTS	Ratio Elèves par maître	Ratio Elèves par salle de classe	Ratio Elèves par Groupe Pédagogique
ATACORA-DONGA	52,6	52,1	33,5
ATLANTIQUE-LITTORAL	50,8	51,9	46,5
BORGOU-ALIBORI	52,1	51,0	35,5
MONO-COUFFO	59,8	59,9	49,6
OUEME-PLATEAU	56,6	50,9	43,9
ZOU-COLLINES	56,6	53,3	40,4
ENSEMBLE BENIN	54,9	53,2	41,4

Source : Annuaires statistiques, SSGI/DPP/MEPS

ATACORA-DONGA

Tableau EP-160 : Répartition des ratios par commune –Atacora/Donga

COMMUNES	Ratio Elèves par maître	Ratio Elèves par salle de classe	Ratio Elèves par Groupe Pédagogique
BASSILA	53,8	55,6	43,1
BOUKOMBE	52,3	50,2	27,8
COBLY	55,6	52,6	32,2
COPARGO	49,9	51,9	23,4
DJOUGOU	56,5	56,1	38,4
KEROU	56,0	54,6	29,8
KOUANDE	47,0	45,5	28,9
MATERI	54,9	55,3	37,8
NATITINGOU	46,0	43,3	27,4
OUAKE	49,6	51,1	39,5
PEHUNCO	50,5	51,8	31,7
TANGUIETA	58,0	55,8	35,6
TOUCOUNTOUNA	49,0	47,6	28,0
ATACORA-DONGA	52,6	52,1	33,5

Source : Annuaire statistiques, SSGI/DPP/MEPS

ATLANTIQUE-LITTORAL

Tableau EP-161 : Répartition des ratios par commune – Atlantique/Littoral

COMMUNES	Ratio Elèves par maître	Ratio Elèves par salle de classe	Ratio Elèves Par Groupe Pédagogique
ABOMEY CALAVI	51,4	56,8	48,9
ALLADA	56,7	55,3	47,6
COTONOU	46,1	46,7	46,0
KPOMASSE	55,8	55,0	50,1
OUIDAH	48,0	49,4	45,2
SO-AVA	52,8	56,7	50,0
TOFFO	59,4	59,4	50,9
TORI-BOSSITO	52,1	52,6	45,7
ZE	52,3	50,7	37,4
ATLANTIQUE-LITTORAL	50,8	51,9	46,5

Source : Annuaire statistiques, SSGI/DPP/MEPS

BORGOU-ALIBORI

Tableau EP-162 : Répartition des ratios par commune - Borgou/Alibori

COMMUNES	Ratio Elèves par maître	Ratio Elèves par salle de classe	Ratio Elèves Par Groupe Pédagogique
BANIKOARA	46,0	44,9	26,1
BEMBEREKE	48,1	49,0	31,7
GOGOUNOU	47,6	46,4	31,3
KALALE	45,9	45,7	26,5
KANDI	53,9	49,6	35,8
KARIMAMA	48,5	48,5	26,8
MALANVILLE	55,8	54,8	33,6
NIKKI	48,9	47,9	28,9
N'DALI	57,3	55,6	43,8
PARAKOU	63,1	62,5	57,5
PERERE	49,3	46,1	28,9
SEGBANA	50,7	49,4	33,8
SINENDE	52,0	51,7	40,5
TCHAOUROU	47,7	46,8	35,1
BORGOU-ALIBORI	52,1	51,0	35,5

Source : Annuaires statistiques, SSGI/DPP/MEPS

MONO-COUFFO

Tableau EP-163 : Répartition des ratios par commune – Mono/Couffo

COMMUNES	Ratio Elèves par maître	Ratio Elèves par salle de classe	Ratio Elèves par Groupe Pédagogique
APLAHOUE	61,6	62,7	45,0
ATHIEME	51,4	51,7	44,7
BOPA	66,7	67,0	50,3
COME	57,0	56,6	52,4
DJAKOTOMEY	66,0	67,3	59,1
DOGBO	61,6	60,6	54,9
GRAND-POPO	51,4	49,2	41,2
HOUYOGBE	56,6	57,2	48,3
KLOUEKANMEY	60,1	61,2	49,9
LALO	62,0	63,0	48,7
LOKOSSA	55,8	54,7	49,7
TOVIKLIN	63,7	63,7	49,3
MONO-COUFFO	59,8	59,9	49,6

Source : Annuaires statistiques, SSGI/DPP/MEPS

OUEME-PLATEAU

Tableau EP-164 : Répartition des ratios par commune – Ouémé/Plateau

COMMUNES	Ratio Elèves par maître	Ratio Elèves par salle de classe	Ratio Elèves par Groupe Pédagogique
ADJARRA	49,6	49,4	47,8
ADJA-OUERE	82,9	53,6	42,8
ADJOHOUN	46,0	45,3	38,9
AGUEGUES	66,2	51,7	44,1
AKPRO-MISSERETE	50,3	51,9	47,1
AVRANKOU	53,4	53,9	49,1
BONOU	52,4	52,4	43,7
DANGBO	63,4	48,3	42,7
IFANGNI	48,5	50,1	45,8
KETOU	82,3	50,7	33,3
POBE	54,2	54,9	40,0
PORTO-NOVO	42,4	45,9	44,3
SAKETE	85,0	53,8	42,7
SEME-PODJI	76,1	57,6	55,5
OUEME-PLATEAU	56,6	50,9	43,9

Source : Annuaire statistiques, SSGI/DPP/MEPS

ZOU-COLLINES

Tableau EP-165 : Répartition des ratios par commune – Zou/Collines

COMMUNES	Ratio Elèves par maître	Ratio Elèves par salle de classe	Ratio Elèves par Groupe Pédagogique
ABOMEY	51,6	53,4	48,1
AGBANGNIZOUN	53,1	53,7	41,5
BANTE	60,6	61,2	49,6
BOHICON	53,9	56,7	51,0
COVE	51,6	52,6	47,9
DASSA-ZOUME	75,3	47,4	34,7
DJIDJA	54,3	54,7	33,3
GLAZOUE	79,9	52,5	41,5
OUESSE	56,4	58,0	44,9
OUIHI	52,2	51,0	35,6
SAVALOU	50,3	49,4	34,3
SAVE	52,6	51,6	40,4
ZAGNANADO	53,0	49,6	33,4
ZAKPOTA	58,5	59,7	39,8
ZOGBODOME	50,8	48,8	37,0
ZOU-COLLINES	56,6	53,3	40,4

Source : Annuaire statistiques, SSGI/DPP/MEPS

CHAPITRE 4 : EDUCATION

4. C ENSEIGNEMENT SECONDAIRE

I. EFFECTIF DES ELEVES.....	261
II. EFFECTIFS DES ENSEIGNANTS	261
III. INFRASTRUCTURES.....	261
IV. PERSONNEL ADMINISTRATIF	261
V. STATISTIQUES DE L'ENSEIGNEMENT SECONDAIRE	263

LISTE DES TABLEAUX

TABLEAUX

Tableau ES-1 : Indicateurs de l'enseignement secondaire	262
---	-----

ANNEE SCOLAIRE 2002-2003

RENSEIGNEMENTS GENERAUX

Tableau ES-2 : Données générales sur l'enseignement secondaire	263
Tableau ES-3 : Données générales sur l'enseignement secondaire public	264
Tableau ES-4 : Données générales sur l'enseignement secondaire privé	265

ELEVES

Tableau ES-5 : Répartition des élèves par direction départementale, par année d'étude et selon le genre	266
Tableau ES-6 : Répartition des élèves du public par direction départementale, par année d'étude	267
Tableau ES-7 : Répartition des élèves du privé par direction départementale, par année d'étude et selon le genre.....	268
Tableau ES-8 : Répartition des élèves du 2 nd cycle par direction départementale, par série et selon le genre	269
Tableau ES-9 : Répartition des élèves du 2 nd du public par direction départementale, par série et selon le genre.....	270
Tableau ES-10 : Répartition des élèves du 2 nd du privé par direction départementale, par série et selon le genre.....	271

ENSEIGNANTS

Tableau ES-11 : Personnel enseignant en situation de classe dans les établissements publics par département, par discipline et selon le genre - 1er et 2 nd cycle.....	272
Tableau ES-12 : Personnel enseignant en situation de classe dans les établissements privés par discipline et selon le genre.....	274

PERSONNEL ADMINISTRATIF

Tableau ES-13 : Personnel administratif et de service par fonction, statut, département et selon le genre dans les établissements publics	274
---	-----

INFRASTRUCTURES

Tableau ES-14 : Répartition des bâtiments fonctionnels par nature et par département	276
Tableau ES-15 : Répartition des infrastructures sportives par département.....	276
Tableau ES-16 : Répartition des mobiliers par nature et par département	277

RESULTATS DES EXAMENS

Tableau ES-17 : Taux de succès aux examens en 2002	277
--	-----

ANNEE SCOLAIRE 2003-2004

RENSEIGNEMENTS GENERAUX

Tableau ES-18 : Données générales de l'enseignement secondaire public	278
---	-----

ELEVES

Tableau ES-19 : Répartition des élèves par direction départementale, par cycle et selon le genre	279
Tableau ES-20 : Répartition des élèves du 2 nd cycle par direction départementale, par série et selon le genre.....	280

ENSEIGNANTS

Tableau ES-21 : Personnel enseignant en situation de classe dans les établissements publics par département, par discipline et selon le genre - 1er et 2 nd cycle	281
--	-----

PERSONNEL ADMINISTRATIF

Tableau ES-22 : Personnel administratif et de service par fonction, statut, département et selon le genre dans les établissements publics	282
---	-----

INFRASTRUCTURES

Tableau ES-23 : Répartition des bâtiments fonctionnels par nature et par département	283
Tableau ES-24 : Répartition des infrastructures sportives par département.....	284
Tableau ES-25 : Répartition des mobiliers par nature et par département	284

CHAPITRE 4 : EDUCATION

4.C. ENSEIGNEMENT SECONDAIRE

I. EFFECTIF DES ELEVES

En 2003, l'enseignement secondaire comptait 241 940 élèves, cet effectif passe à 265 804 en 2004. L'effectif des garçons était au moins deux fois supérieur à celui des filles. En effet, les garçons représentaient environ 70% de cette population scolarisée quelle que soit l'année considérée.

II. EFFECTIFS DES ENSEIGNANTS

Le nombre d'enseignants dans cet ordre d'enseignement était de 8 693 enseignants en 2003. Ce nombre a connu une légère augmentation en 2004 ; il s'élevait alors à 9 803 enseignants. Le nombre d'enseignants APE (y compris les AT) a connu une légère baisse entre 2003 et 2004 ; il est passé de 1 813 à 1 701. Les enseignants contractuels locaux et vacataires représenteraient environ 70% des enseignants. Entre 2003 et 2004, l'effectif des contractuels a connu une baisse.

III. INFRASTRUCTURES

Le nombre d'établissements scolaires a connu une sensible augmentation. Il est passé de 303 à 321 soit précisément une augmentation de 18 nouveaux établissements. Entre 2003 et 2004, le 1^{er} cycle a enregistré une augmentation de 15 établissements contre 3 seulement au niveau du 2nd cycle.

IV. PERSONNEL ADMINISTRATIF

Ce personnel est composé essentiellement des Agents Permanents de l'Etat et des occasionnels. Il a enregistré par rapport à 2003 une sensible augmentation. Les APE sont passés de 882 personnes à 940 en 2004. Les occasionnels de 569 à 611 personnes.

Le ratio élèves/classe quant à lui, est demeuré quasiment stable entre 2003 et 2004, soit 51.

Tableau ES-1 : Indicateurs de l'enseignement secondaire

INDICATEURS	2003	2004
Effectif des élèves		
Masculin	169 484	184 736
Féminin	72 456	81 068
Total	241 940	265 804
Effectif des enseignants en situation de classe		
APE* et AT**	1 813	1 701
Contractuels	804	790
Contractuels locaux et vacataires	6 076	7 312
Total	8 693	9 803
Nombre d'établissements		
1er cycle exclusivement	220	235
1er et 2nd cycles	83	86
Total	303	321
Effectif du personnel administratif		
APE	882	940
Occasionnels	569	611
Total	1 451	1 551
Ratio élèves/classe	51	51

Source : DPP/MEPS

V. STATISTIQUES ENSEIGNEMENT SECONDAIRE

A. ANNEE ACADEMIQUE 2002-2003

1. RENSEIGNEMENTS GENERAUX

1.1 Public et privé

Tableau ES-2 : Données générales sur l'enseignement secondaire

DEPARTEMENTS	ATACORA DONGA	ATLANTIQUE T LITTORAL	BORGOU ALIBORI	MONO COUFFO	OUEME PLATEAU	ZOU COLLINES	BENIN
Nombre d'établissements							
1 ^{er} cycle	23	130	44	61	115	69	442
1 ^{er} et 2 nd cycles	12	98	16	20	38	20	204
Total	35	228	60	81	153	89	646
Effectif des élèves							
Masculin	15 287	52 913	25 956	28 592	36 374	33 154	192 276
Féminin	4 796	34 386	10 838	9 457	18 486	13 321	91 284
Total	20 083	87 299	36 794	38 049	54 860	46 475	283 560
Nombre de Groupes Pédagogiques							
1 ^{er} cycle	12	639	38	96	252	73	1 110
2 nd cycle	1	284	10	23	67	24	409
1 ^{er} et 2 nd cycles	13	923	48	119	319	97	1 519
Effectif des enseignants en situation de classe							
Permanents	9	654	14	70	139	38	924
Contractuels	0	0	0	0	0	0	0
Vacataires	13	1 932	109	273	969	258	3 554
Total	22	2 586	123	343	1 108	296	4 478
Effectif du personnel administratif							
Permanents	11	555	34	74	248	52	974
Occasionnels	1	143	3	26	50	26	249
Total	12	698	37	100	298	78	1 223
Ratio élèves/classe	32	29	24	25	23	26	27

Source : DPP/MEPS

1.2 Public

Tableau ES-3 : Données générales sur l'enseignement secondaire public

DEPARTEMENTS	ATACORA DONGA	ATLANTIQUE LITTORAL	BORGOU ALIBORI	MONO COUFFO	OUEME T PLATEAU	ZOU COLLINES	BENIN
Nombre d'établissements							
1 ^{er} cycle	21	27	37	36	50	49	220
1 ^{er} et 2 nd cycles	10	19	11	11	17	15	83
Total	31	46	48	47	67	64	303
Effectif des élèves							
Masculin		15 095	38 350	25 352	26 801	32 161	31 725
Féminin		4 573	21 824	10 280	8 231	15 315	12 233
Total		19 668	60 174	35 632	35 032	47 476	43 958
Nombre de Groupes Pédagogiques							
1 ^{er} cycle	335	930	561	588	726	726	3 866
2 nd cycle	75	246	118	112	168	152	871
1 ^{er} et 2 nd cycles	410	1 176	679	700	894	878	4 737
Effectif des enseignants en situation de classe							
Permanents	98	665	196	169	416	269	1 813
Contractuels	80	203	120	118	151	132	804
Vacataires	455	1 314	921	994	1 262	1 130	6 076
Total	633	2 182	1 237	1 281	1 829	1 531	8 693
Effectif du personnel administratif							
Permanents	75	244	104	107	192	160	882
Occasionnels	51	154	67	73	112	112	569
Total	126	398	171	180	304	272	1 451
Ratio élèves/classe	48	51	52	50	53	50	51

Source : DPP/MEPS

1.3 Privé

Tableau ES-4 : Données générales sur l'enseignement secondaire privé

DEPARTEMENTS	ATACORA DONGA	ATLANTIQUE LITTORAL	BORGOU ALIBORI	MONO COUFFO	OUEME PLATEAU	ZOU COLLINES	BENIN
Nombre d'établissements							
1 ^{er} cycle	2	103	7	25	65	20	222
1 ^{er} et 2 nd cycles	2	79	5	9	21	5	121
Total	4	182	12	34	86	25	343
Effectif des élèves							
Masculin	192	14 563	604	1 791	4 213	1 429	22 792
Féminin	223	12 562	558	1 226	3 171	1 088	18 828
Total	415	27 125	1 162	3 017	7 384	2 517	41 620
Nombre de Groupes Pédagogiques							
1 ^{er} cycle	12	639	38	96	252	73	1 110
2 nd cycle	1	284	10	23	67	24	409
1 ^{er} et 2 nd cycles	13	923	48	119	319	97	1 519
Effectif des enseignants en situation de classe							
Permanents							
Contractuels	9	654	14	70	139	38	924
Vacataires	0	0	0	0	0	0	0
Total	13	1 932	109	273	969	258	3 554
Effectif du personnel administratif							
Permanents							
Occasionnels	11	555	34	74	248	52	974
Total	1	143	3	26	50	26	249
Ratio élèves/classe	12	698	37	100	298	78	1 223

Source : DPP/MEPS

2. EFFECTIFS DES ELEVES

2.1 Public et privé

Tableau ES-5 : Répartition des élèves par direction départementale, par année d'étude et selon le genre

Directions départementales	Premier cycle					Second cycle				Total 1er et 2nd cycle
	6ème	5ème	4ème	3ème	Total	2nde	1ère	Tle	Total	
ATACORA ET DONGA										
Masculin	3 652	3 699	3 115	2 606	13 072	13 072	981	625	27 750	40 822
Féminin	1 454	1 207	962	795	4 418	4 418	169	117	9 122	13 540
Total	5 106	4 906	4 077	3 401	17 490	17 490	1 150	742	36 872	54 362
ATLANTIQUE ET LITTORAL										
Masculin	11 773	10 941	10 373	8 957	42 044	42 044	3 950	3 101	91 139	133 183
Féminin	8 525	7 903	7 121	6 146	29 695	29 695	1 825	1 319	62 534	92 229
Total	20 298	18 844	17 494	15 103	71 739	71 739	5 775	4 420	153 673	225 412
BORGOU ET ALIBORI										
Masculin	5 725	5 984	5 280	4 171	21 160	21 160	1 896	1 520	45 736	66 896
Féminin	2 914	2 786	2 273	1 700	9 673	9 673	449	325	20 120	29 793
Total	8 639	8 770	7 553	5 871	30 833	30 833	2 345	1 845	65 856	96 689
MONO ET COUFFO										
Masculin	7 794	6 495	5 433	4 659	24 381	24 381	1 831	1 268	51 861	76 242
Féminin	3 233	2 401	1 671	1 342	8 647	8 647	361	218	17 873	26 520
Total	11 027	8 896	7 104	6 001	33 028	33 028	2 192	1 486	69 734	102 762
OUEME ET PLATEAU										
Masculin	8 408	8 092	6 953	6 328	29 781	29 781	2 645	1 958	64 165	93 946
Féminin	4 726	4 598	3 617	3 329	16 270	16 270	885	677	34 102	50 372
Total	13 134	12 690	10 570	9 657	46 051	46 051	3 530	2 635	98 267	144 318
ZOU ET COLLINES										
Masculin	8 249	7 510	6 324	5 434	27 517	27 517	2 251	1 771	59 056	86 573
Féminin	4 212	3 277	2 473	1 959	11 921	11 921	597	418	24 857	36 778
Total	12 461	10 787	8 797	7 393	39 438	39 438	2 848	2 189	83 913	123 351
ENSEMBLE BENIN										
Masculin	45 601	42 721	37 478	32 155	157 955	157 955	13 554	10 243	339 707	497 662
Féminin	25 064	22 172	18 117	15 271	80 624	80 624	4 286	3 074	168 608	249 232
Total	70 665	64 893	55 595	47 426	238 579	238 579	17 840	13 317	508 315	746 894

Source : DPP/MEPS

2.2 Public

Tableau ES-6 : Répartition des élèves du public par direction départementale, par année d'étude et selon le genre

Directions départementales	Premier cycle					Second cycle				Total 1er et 2nd cycle
	6ème	5ème	4ème	3ème	Total	2nde	1ère	Tle	Total	
ATACORA ET DONGA										
Masculin	3 605	3 651	3 076	2 558	12 890	971	625	609	2 205	15 095
Féminin	1 411	1 157	903	730	4 201	163	117	92	372	4 573
Total	5 016	4 808	3 979	3 288	17 091	1 134	742	701	2 577	19 668
ATLANTIQUE ET LITTORAL										
Masculin		8 854	8 136	7 512	5 889	30 391	2 915	2 340	2 704	7 959
Féminin	5 871	5 326	4 611	3 424	19 232	1 058	709	825	2 592	21 824
Total	14 725	13 462	12 123	9 313	49 623	3 973	3 049	3 529	10 551	60 174
BORGOU ET ALIBORI										
Masculin	5 600	5 861	5 172	4 047	20 680	1 859	1 490	1 323	4 672	25 352
Féminin	2 812	2 685	2 163	1 558	9 218	406	307	349	1 062	10 280
Total	8 412	8 546	7 335	5 605	29 898	2 265	1 797	1 672	5 734	35 632
MONO ET COUFFO										
Masculin	7 378	6 162	5 146	4 185	22 871	1 713	1 196	1 021	3 930	26 801
Féminin	2 859	2 134	1 473	1 070	7 536	312	192	191	695	8 231
Total	10 237	8 296	6 619	5 255	30 407	2 025	1 388	1 212	4 625	35 032
OUEME ET PLATEAU										
Masculin	7 619	7 321	6 178	5 161	26 279	2 430	1 783	1 669	5 882	32 161
Féminin	4 161	3 926	2 996	2 491	13 574	738	535	468	1 741	15 315
Total	11 780	11 247	9 174	7 652	39 853	3 168	2 318	2 137	7 623	47 476
ZOU ET COLLINES										
Masculin	8 001	7 261	6 066	5 034	26 362	2 169	1 685	1 509	5 363	31 725
Féminin	3 992	3 062	2 246	1 716	11 016	518	386	313	1 217	12 233
Total	11 993	10 323	8 312	6 750	37 378	2 687	2 071	1 822	6 580	43 958
ENSEMBLE BENIN										
Masculin	41 057	38 392	33 150	26 874	139 473	12 057	9 119	8 835	30 011	169 484
Féminin	21 106	18 290	14 392	10 989	64 777	3 195	2 246	2 238	7 679	72 456
Total	62 163	56 682	47 542	37 863	204 250	15 252	11 365	11 073	37 690	241 940

Source : DPP/MEPS

2.3 Privé

Tableau ES-7 : Répartition des élèves du privé par direction départementale, par année d'étude et selon le genre

Directions départementales	Premier cycle					Second cycle				Total 1er et 2nd cycle
	6ème	5ème	4ème	3ème	Total	2nde	1ère	Tle	Total	
ATACORA ET DONGA										
Masculin	47	48	39	48	182	10	0	0	10	192
Féminin	43	50	59	65	217	6	0	0	6	223
Total	90	98	98	113	399	16	0	0	16	415
ATLANTIQUE ET LITTORAL										
Masculin	2 919	2 805	2 861	3 068	11 653	1 035	761	1 114	2 910	14 563
Féminin	2 654	2 577	2 510	2 722	10 463	767	610	722	2 099	12 562
Total	5 573	5 382	5 371	5 790	22 116	1 802	1 371	1 836	5 009	27 125
BORGOU ET ALIBORI										
Masculin	125	123	108	124	480	37	30	57	124	604
Féminin	102	101	110	142	455	43	18	42	103	558
Total	227	224	218	266	935	80	48	99	227	1 162
MONO ET COUFFO										
Masculin	416	333	287	474	1 510	118	72	91	281	1 791
Féminin	374	267	198	272	1 111	49	26	40	115	1 226
Total	790	600	485	746	2 621	167	98	131	396	3 017
OUEME ET PLATEAU										
Masculin	789	771	775	1 167	3 502	215	175	321	711	4 213
Féminin	565	672	621	838	2 696	147	142	186	475	3 171
Total	1 354	1 443	1 396	2 005	6 198	362	317	507	1 186	7 384
ZOU ET COLLINES										
Masculin	248	249	258	400	1 155	82	86	106	274	1 429
Féminin	220	215	227	243	905	79	32	72	183	1 088
Total	468	464	485	643	2 060	161	118	178	457	2 517
ENSEMBLE BENIN										
Masculin	4 544	4 329	4 328	5 281	18 482	1 497	1 124	1 689	4 310	22 792
Féminin	3 958	3 882	3 725	4 282	15 847	1 091	828	1 062	2 981	18 828
Total	8 502	8 211	8 053	9 563	34 329	2 588	1 952	2 751	7 291	41 620

Source : DPP/MEPS

3. EFFECTIFS DES ELEVES PAR SERIE

3.1 Public et privé

Tableau ES-8 : Répartition des élèves du 2nd cycle par direction départementale, par série et selon le genre

SERIE	Seconde			Première			Terminale			Ensemble 2nd cycle		
	M	F	T	M	F	T	M	F	T	M	F	T
ATACORA ET DONGA												
A1	85	23	108	30	8	38	61	10	71	176	41	217
A2	150	27	177	142	28	170	141	31	172	433	86	519
B	0	0	0	0	0	0	0	0	0	0	0	0
C	78	8	86	53	3	56	34	2	36	165	13	178
D	668	111	779	400	78	478	373	49	422	1 441	238	1 679
Total	981	169	1 150	625	117	742	609	92	701	2 215	378	2 593
ATLANTIQUE ET LITTORAL												
A1	329	236	565	203	122	325	186	156	342	718	514	1 232
A2	108	50	158	160	70	230	188	102	290	456	222	678
B	129	153	282	140	164	304	191	159	350	460	476	936
C	576	126	702	462	97	559	396	84	480	1 434	307	1 741
D	2 808	1 260	4 068	2 136	866	3 002	2 857	1 046	3 903	7 801	3 172	10 973
Total	3 950	1 825	5 775	3 101	1 319	4 420	3 818	1 547	5 365	10 869	4 691	15 560
BORGOU ET ALIBORI												
A1	339	95	434	228	74	302	183	44	227	750	213	963
A2	122	26	148	123	32	155	171	52	223	416	110	526
B	0	0	0	0	0	0	0	0	0	0	0	0
C	140	10	150	79	9	88	47	5	52	266	24	290
D	1 295	318	1 613	1 090	210	1 300	979	290	1 269	3 364	818	4 182
Total	1 896	449	2 345	1 520	325	1 845	1 380	391	1 771	4 796	1 165	5 961
MONO ET COUFFO												
A1	277	46	323	160	27	187	113	28	141	550	101	651
A2	49	2	51	80	4	84	99	14	113	228	20	248
B	0	0	0	0	0	0	0	0	0			
C	122	18	140	101	7	108	76	7	83	299	32	331
D	1 383	295	1 678	927	180	1 107	824	182	1 006	3 134	657	3 791
Total	1 831	361	2 192	1 268	218	1 486	1 112	231	1 343	4 211	810	5 021
OUEME ET PLATEAU												
A1	121	87	208	59	41	100	117	41	158	297	169	466
A2	138	24	162	112	40	152	87	45	132	337	109	446
B	0	0	0	28	25	53	31	27	58	59	52	111
C	205	54	259	194	50	244	154	20	174	553	124	677
D	2 181	720	2 901	1 565	521	2 086	1 601	521	2 122	5 347	1 762	7 109
Total	2 645	885	3 530	1 958	677	2 635	1 990	654	2 644	6 593	2 216	8 809
ZOU ET COLLINES												
A1	324	91	415	237	61	298	189	46	235	750	198	948
A2	37	6	43	36	5	41	100	22	122	173	33	206
B	20	15	35	30	9	39	0	0	0	50	24	74
C	169	41	210	156	20	176	78	5	83	403	66	469
D	1 701	444	2 145	1 312	323	1 635	1 248	312	1 560	4 261	1 079	5 340
Total	2 251	597	2 848	1 771	418	2 189	1 615	385	2 000	5 637	1 400	7 037
ENSEMBLE BENIN												
A1	1 475	578	2 053	917	333	1 250	849	325	1 174	3 241	1 236	4 477

SERIE	Seconde			Première			Terminale			Ensemble 2nd cycle		
	M	F	T	M	F	T	M	F	T	M	F	T
A2	604	135	739	653	179	832	786	266	1 052	2 043	580	2 623
B	149	168	317	198	198	396	222	186	408	569	552	1 121
C	1 290	257	1 547	1 045	186	1 231	785	123	908	3 120	566	3 686
D	10 036	3 148	13 184	7 430	2 178	9 608	7 882	2 400	10 282	25 348	7 726	33 074
Total	13 554	4 286	17 840	10 243	3 074	13 317	10 524	3 300	13 824	34 321	10 660	44 981

Source : DPP/MEPS

3.2 Public

Tableau ES-9 : Répartition des élèves du 2nd du public par direction départementale, par série et selon le genre

SERIE	Seconde			Première			Terminale			Ensemble 2nd cycle		
	M	F	T	M	F	T	M	F	T	M	F	T
ATACORA ET DONGA												
A1	85	23	108	30	8	38	61	10	71	176	41	217
A2	150	27	177	142	28	170	141	31	172	433	86	519
B	0	0	0	0	0	0	0	0	0	0	0	0
C	78	8	86	53	3	56	34	2	36	165	13	178
D	658	105	763	400	78	478	373	49	422	1 431	232	1 663
Total	971	163	1 134	625	117	742	609	92	701	2 205	372	2 577
ATLANTIQUE ET LITTORAL												
A1	265	135	400	183	88	271	150	101	251	598	324	922
A2	87	43	130	125	55	180	151	77	228	363	175	538
B	75	59	134	79	63	142	133	84	217	287	206	493
C	440	63	503	326	35	361	282	22	304	1 048	120	1 168
D	2 048	758	2 806	1 627	468	2 095	1 988	541	2 529	5 663	1 767	7 430
Total	2 915	1 058	3 973	2 340	709	3 049	2 704	825	3 529	7 959	2 592	10 551
BORGOU ET ALIBORI												
A1	333	82	415	225	65	290	175	33	208	733	180	913
A2	122	26	148	123	32	155	171	52	223	416	110	526
B	0	0	0	0	0	0	0	0	0	0	0	0
C	140	10	150	79	9	88	47	5	52	266	24	290
D	1 264	288	1 552	1 063	201	1 264	930	259	1 189	3 257	748	4 005
Total	1 859	406	2 265	1 490	307	1 797	1 323	349	1 672	4 672	1 062	5 734
MONO ET COUFFO												
A1	272	45	317	155	27	182	109	27	136	536	99	635
A2	45	1	46	80	4	84	96	14	110	221	19	240
B	0	0	0	0	0	0	0	0	0	0	0	0
C	122	18	140	101	7	108	76	7	83	299	32	331
D	1 274	248	1 522	860	154	1 014	740	143	883	2 874	545	3 419
Total	1 713	312	2 025	1 196	192	1 388	1 021	191	1 212	3 930	695	4 625
OUEME ET PLATEAU												
A1	100	53	153	42	26	68	71	20	91	213	99	312
A2	136	23	159	111	38	149	78	29	107	325	90	415
B	0	0	0	28	25	53	28	26	54	56	51	107
OUEME ET PLATEAU												
C	177	42	219	167	36	203	137	17	154	481	95	576
D	2 017	620	2 637	1 435	410	1 845	1 355	376	1 731	4 807	1 406	6 213
Total	2 430	738	3 168	1 783	535	2 318	1 669	468	2 137	5 882	1 741	7 623

SERIE	Seconde			Première			Terminale			Ensemble 2nd cycle		
	M	F	T	M	F	T	M	F	T	M	F	T
ZOU ET COLLINES												
A1	324	80	404	237	61	298	183	43	226	744	184	928
A2	37	6	43	36	5	41	96	19	115	169	30	199
B	18	3	21	23	4	27	0	0	0	41	7	48
C	146	21	167	156	20	176	78	5	83	380	46	426
D	1 644	408	2 052	1 233	296	1 529	1 152	246	1 398	4 029	950	4 979
Total	2 169	518	2 687	1 685	386	2 071	1 509	313	1 822	5 363	1 217	6 580
ENSEMBLE BENIN												
A1	1 379	418	1 797	872	275	1 147	749	234	983	3 000	927	3 927
A2	577	126	703	617	162	779	733	222	955	1 927	510	2 437
B	93	62	155	130	92	222	161	110	271	384	264	648
C	1 103	162	1 265	882	110	992	654	58	712	2 639	330	2 969
D	8 905	2 427	11 332	6 618	1 607	8 225	6 538	1 614	8 152	22 061	5 648	27 709
Total	12 057	3 195	15 252	9 119	2 246	11 365	8 835	2 238	11 073	30 011	7 679	37 690

Source : DPP/MEPS

3.3 Privé

Tableau ES-10 : Répartition des élèves du 2nd du privé par direction départementale, par série et selon le genre

SERIE	Seconde			Première			Terminale			Ensemble 2nd cycle		
	M	F	T	M	F	T	M	F	T	M	F	T
ATACORA ET DONGA												
A1	0	0	0	0	0	0	0	0	0	0	0	0
A2	0	0	0	0	0	0	0	0	0	0	0	0
B	0	0	0	0	0	0	0	0	0	0	0	0
C	0	0	0	0	0	0	0	0	0	0	0	0
D	10	6	16	0	0	0	0	0	0	10	6	16
Total	10	6	16	0	0	0	0	0	0	10	6	16
ATLANTIQUE ET LITTORAL												
A1	64	101	165	20	34	54	36	55	91	120	190	310
A2	21	7	28	35	15	50	37	25	62	93	47	140
B	54	94	148	61	101	162	58	75	133	173	270	443
C	136	63	199	136	62	198	114	62	176	386	187	573
D	760	502	1262	509	398	907	869	505	1374	2138	1405	3543
Total	1035	767	1802	761	610	1371	1114	722	1836	2910	2099	5009
BORGOU ET ALIBORI												
A1	6	13	19	3	9	12	8	11	19	17	33	50
A2	0	0	0	0	0	0	0	0	0	0	0	0
B	0	0	0	0	0	0	0	0	0	0	0	0
C	0	0	0	0	0	0	0	0	0	0	0	0
D	31	30	61	27	9	36	49	31	80	107	70	177
Total	37	43	80	30	18	48	57	42	99	124	103	227
MONO ET COUFFO												
A1	5	1	6	5	0	5	4	1	5	14	2	16
A2	4	1	5	0	0	0	3	0	3	7	1	8
B	0	0	0	0	0	0	0	0	0	0	0	0

SERIE	Seconde			Première			Terminale			Ensemble 2nd cycle		
	M	F	T	M	F	T	M	F	T	M	F	T
C	0	0	0	0	0	0	0	0	0	0	0	0
D	109	47	156	67	26	93	84	39	123	260	112	372
Total	118	49	167	72	26	98	91	40	131	281	115	396
OUEME ET PLATEAU												
A1	21	34	55	17	15	32	46	21	67	84	70	154
A2	2	1	3	1	2	3	9	16	25	12	19	31
B	0	0	0	0	0	0	3	1	4	3	1	4
C	28	12	40	27	14	41	17	3	20	72	29	101
D	164	100	264	130	111	241	246	145	391	540	356	896
Total	215	147	362	175	142	317	321	186	507	711	475	1186
ZOU ET COLLINES												
A1	0	11	11	0	0	0	6	3	9	6	14	20
A2	0	0	0	0	0	0	4	3	7	4	3	7
B	2	12	14	7	5	12	0	0	0	9	17	26
C	23	20	43	0	0	0	0	0	0	23	20	43
D	57	36	93	79	27	106	96	66	162	232	129	361
Total	82	79	161	86	32	118	106	72	178	274	183	457
ENSEMBLE BENIN												
A1	96	160	256	45	58	103	100	91	191	241	309	550
A2	27	9	36	36	17	53	53	44	97	116	70	186
B	56	106	162	68	106	174	61	76	137	185	288	473
C	187	95	282	163	76	239	131	65	196	481	236	717
D	1131	721	1852	812	571	1383	1344	786	2130	3287	2078	5365
Total	1497	1091	2588	1124	828	1952	1689	1062	2751	4310	2981	7291

Source : DPP/MEPS

4. PERSONNEL ENSEIGNANT

4.1 Public (1er et 2nd Cycle)

Tableau ES-11 : Personnel enseignant en situation de classe dans les établissements publics par département, par discipline et selon le genre - 1er et 2nd cycle

DISCIPLINES	Sexe	DEPARTEMENTS						TOTAL
		ATACORA DONGA	ATLANTIQUE LITTORAL	BORGOU ALIBORI	MONO COUFFO	OUEME PLATEAU	ZOU COLLINES	
Français	M	61	153	116	128	155	121	734
	F	3	70	8	9	33	15	138
	T	64	223	124	137	188	136	872
Anglais	M	39	148	85	106	116	107	601
	F	5	29	10	12	24	8	88
	T	44	177	95	118	140	115	689
Espagnol	M	0	6	2	1	0	2	11
	F	0	1	0	0	0	0	1
	T	0	7	2	1	0	2	12
Allemand	M	0	10	0	1	0	2	13
	F	0	2	0	0	0	0	2
	T	0	12	0	1	0	2	15

DISCIPLINES		DEPARTEMENTS						TOTAL
Se xe	ATACORA DONGA	ATLANTIQUE LITTORAL	BORGOU ALIBORI	MONO COUFFO	OUEME PLATEAU	ZOU COLLINES		
Anglais- Allemand	M	0	1	0	0	0	0	1
	F	0	0	0	0	0	0	0
	T	0	1	0	0	0	0	1
Histoire - Géographie	M	36	127	83	83	125	104	558
	F	1	32	5	6	18	5	67
	T	37	159	88	89	143	109	625
Français - Anglais	M	23	57	57	55	59	76	327
	F	1	22	7	3	9	2	44
	T	24	79	64	58	68	78	371
Français - Histoire et géographie	M	22	29	36	55	41	61	244
	F	2	9	0	1	8	3	23
	T	24	38	36	56	49	64	267
Mathématique	M	60	182	98	123	133	103	699
	F	1	9	1	6	4	7	28
	T	61	191	99	129	137	110	727
Physique - Chimie	M	34	86	72	50	80	60	382
	F	0	5	1	3	3	1	13
	T	34	91	73	53	83	61	395
Biologie - Géologie	M	35	128	115	103	127	100	608
	F	0	28	4	8	29	13	82
	T	35	156	119	111	156	113	690
Mathématique - Physique	M	32	87	82	77	109	120	507
	F	0	6	1	4	13	4	28
	T	32	93	83	81	122	124	535
Mathématique - Biologie	M	29	44	47	56	83	71	330
	F	0	34	1	7	19	6	67
	T	29	78	48	63	102	77	397
Physique - Biologie	M	1	2	9	8	2	12	34
	F	0	1	1	1	0	0	3
	T	1	3	10	9	2	12	37
EPS EPS	M	20	62	39	55	108	67	351
	F	1	4	0	0	3	0	8
	T	21	66	39	55	111	67	359
EPS + Dessin	M	0	4	0	0	0	0	4
	F	2	23	2	1	2	1	31
	T	2	27	2	1	2	1	35
PDIP + Autres	M	14	6	11	11	5	16	63
	F	8	5	5	7	2	6	33
	T	22	11	16	18	7	22	96
Total	M	406	1 132	852	912	1 143	1 022	5 467
	F	24	280	46	68	167	71	656
	T	430	1 412	898	980	1 310	1 093	6 123

Source : DPP/MEPS

4.2 Privé

Tableau ES-12 : Personnel enseignant en situation de classe dans les établissements privés par discipline et selon le genre

DISCIPLINES	Permanents			Vacataires et autres			Total		
	M	F	T	M	F	T	M	F	T
Philosophie	15	0	15	71	9	80	86	9	95
Français	118	16	134	459	74	533	577	90	667
Anglais	89	18	107	394	61	455	483	79	562
Allemand	29	3	32	69	9	78	98	12	110
Espagnol	12	1	13	35	6	41	47	7	54
Anglais-Allemand	2	0	2	6	1	7	8	1	9
Anglais-Espagnol	0	0	0	7	0	7	7	0	7
Histoire et Géographie	92	15	107	373	45	418	465	60	525
Maths et Maths-Physique	163	7	170	574	32	606	737	39	776
Physiques-Chimie	81	9	90	372	15	387	453	24	477
Biologie-Géologie Maths-Biologie	113	23	136	429	70	499	542	93	635
Physiques-Biologie	6	0	6	10	0	10	16	0	16
Economie	2	0	2	11	3	14	13	3	16
Education Physique et Sportive	57	4	61	217	14	231	274	18	292
EFS + Dessin	3	2	5	28	8	36	31	10	41
Français-Anglais	5	2	7	37	5	42	42	7	49
Français Hist-Géo	19	3	22	33	0	33	52	3	55
Autres	15	0	15	72	5	77	87	5	92
TOTAL	821	103	924	3 197	357	3 554	4 018	460	4 478

Source : DPP/MEPS

5. PERSONNEL ADMINISTRATIF

Tableau ES-13 : Personnel administratif et de service par fonction, statut, département et selon le genre dans les établissements publics

PERSONNEL ADMINISTRATIF		ATACORA DONGA		ATLANTIQUE LITTORAL		BORGOU ALIBORI		MONO COUFFO		OUEME PLATEAU		ZOU COLLINES		TOTAL	
Fonctions	Statut	F	T	F	T	F	T	F	T	F	T	F	T	F	T
Directeur ou Proviseur	APE	2	31	7	46	0	48	2	47	5	57	1	64	17	293
	Autres	0	0	0	0	0	0	0	0	0	0	0	0	0	0
Censeur	APE	0	11	6	36	0	13	1	13	3	27	1	29	11	129
	Autres	0	0	0	0	0	0	0	0	0	0	0	0	0	0
Surveillant Général	APE	0	8	0	39	0	13	0	23	1	32	2	27	3	142
	Autres	0	0	0	0	0	0	0	0	0	0	0	0	0	0

PERSONNEL ADMINISTRATIF		ATACORA DONGA		ATLANTIQUE LITTORAL		BORGOU ALIBORI		MONO COUFFO		OUEME PLATEAU		ZOU COLLINES		TOTAL	
Surveillant Général Adjoint	APE	0	0	0	21	0	2	0	1	1	7	0	4	1	35
	Autres	0	0	0	0	0	0	0	0	0	0	0	0	0	0
Surveillant	APE	0	0	0	21	0	0	0	0	0	6	0	0	0	27
	Autres	0	1	0	0	0	0	0	0	0	1	0	0	0	2
Comptable	APE	1	8	14	35	1	9	0	10	4	24	3	22	23	108
	Autres	0	0	0	0	0	0	0	0	0	0	0	0	0	0
Secrétaire	APE	0	1	16	23	2	6	0	5	10	15	3	5	31	55
	Autres	2	3	8	10	5	7	4	7	7	10	4	7	30	44
Laborantin	APE	1	2	2	3	1	1	0	1	0	2	0	1	4	10
	Autres	0	1	1	7	0	2	1	1	2	7	1	6	5	24
Bibliothécaire	APE	3	7	2	8	3	5	1	3	7	9	1	5	17	37
	Autres	0	2	3	13	1	4	2	4	1	4	1	8	8	35
Dactylographe Opérateur de saisie	APE	0	0	4	4	3	3	1	1	3	3	1	1	12	12
	Autres	9	13	33	37	13	15	11	18	19	25	22	29	107	137
Conducteur de Véhicules Administratifs	APE	0	0	0	0	0	0	0	0	0	0	0	0	0	0
	Autres	0	1	0	0	0	0	0	0	0	3	0	0	0	4
Infirmier	APE	2	2	5	8	2	2	1	2	3	6	0	0	13	20
	Autres	0	0	4	4	0	0	0	1	0	1	0	0	4	6
Agent d'entretien	APE	0	2	0	0	0	1	0	0	0	1	0	2	0	6
	Autres	0	0	0	4	0	0	0	0	0	0	0	0	0	4
Agent de liaison	APE	0	0	0	0	0	0	0	1	0	1	0	0	0	2
	Autres	0	1	0	7	0	1	0	1	0	1	0	1	0	12
Gardien	APE	0	1	0	0	0	0	0	0	0	0	0	0	0	1
	Autres	0	28	0	71	0	38	0	40	0	57	0	61	0	295
Autres	APE	0	2	0	0	0	1	0	0	0	2	0	0	0	5
	Autres	0	1	0	1	0	0	0	1	0	3	0	0	0	6
TOTAL	APE	9	75	56	244	12	104	6	107	37	192	12	160	132	882
	Autres	11	51	49	154	19	67	18	73	29	112	28	112	154	569
	Total	20	126	105	398	31	171	24	180	66	304	40	272	286	1 451

Source : DPP/MEPS

6. INFRASTRUCTURES

Bâtiments

Tableau ES-14 : Répartition des bâtiments fonctionnels par nature et par département

NATURE DES BATIMENTS	ATACORA DONGA	ATLANTIQU LITTORAL	BORGOU ALIBORI	MONO COUFFO	OUEME PLATEAU	ZOU COLLINES	E BENIN
Salles de classe	348	878	556	562	761	670	3 775
Laboratoires	5	14	7	10	17	14	67
Bibliothèques	8	23	8	8	11	13	71
Ateliers	13	11	10	14	8	12	68
Direction ou Bloc administratif	17	35	16	16	25	30	139
Salle des professeurs	11	32	18	14	23	22	120
Magasins	8	47	32	31	49	28	195
Infirmierie	3	13	4	4	7	3	34
Latrines	140	354	249	146	259	319	1 467

Source : DPP/MEPS

Infrastructures sportives

Tableau ES-15 : Répartition des infrastructures sportives par département

DEPARTEMENTS	Terrain de Football	Terrain de Basket-ball	Terrain de Volley-ball	Terrain de Hand-ball	Autres
ATACORA ET DONDA	24	5	7	10	4
ATLANTIQUE ET LITTORAL	32	13	12	19	1
BORGOU ET ALIBORI	33	7	11	17	3
MONO ET COUFFO	28	6	8	24	5
OUEME ET PLATEAU	39	13	20	33	20
ZOU ET COLLINES	47	17	13	34	16
ENSEMBLE BENIN	203	61	71	137	49

Source : DPP/MEPS

Mobiliers

Tableau ES-16 : Répartition des mobiliers par nature et par département

NATURE DU MOBILIER		ATACORA DONGA	ATLANTIQUE LITTORAL	BORGOU ALIBORI	MONO COUFFO	OUEME PLATEAU	ZOU COLLINES	BENIN
CHAISES		1 135	787	974	576	1 528	1 108	6 108
BANCS	2 places	645	6 043	6 988	1 099	6 235	6 207	27 217
	3 places	64	21	39	53	43	18	238
	4 places	1	1	62	10	1	2	77
	Total	710	6 065	7 089	1 162	6 279	6 227	27 532
TABLES	1 place	502	363	262	123	732	803	2 785
	2 places	826	6 464	8 218	1 175	6 935	7 028	30 646
	3 places	66	35	90	56	69	14	330
	4 places	17	0	4	2	2	0	25
	Total	1 411	6 862	8 574	1 356	7 738	7 845	33 786
TABLES-BANCS	1 place	0	326	135	18	243	590	1 312
	2 places	10 577	21 719	7 333	14 471	15 197	11 793	81 090
	3 places	94	69	354	523	266	421	1 727
	4 places	0	0	0	0	12	0	12
	Total	10 671	22 114	7 822	15 012	15 718	12 804	84 141

Source : DPP/MEPS

7. INDICATEURS

Tableau ES-17 : Taux de succès aux examens en 2002

DEPARTEMENTS	GENRE	BREVET D'ETUDE DU PREMIER CYCLE		BACCALAUREAT	
		Résultats des établissements publics	Résultats nationaux	Résultats des établissements publics	Résultats nationaux
ATACORA ET DONGA	Masculin	37,62%	34,74%	42,00%	35,31%
	Féminin	31,50%		39,08%	
	Total	36,36%		41,60%	
ATLANTIQUE ET LITTORAL	Masculin	49,18%	44,22%	51,79%	40,83%
	Féminin	38,73%		42,84%	
	Total	45,49%		49,47%	
BORGOU ET ALIBORI	Masculin	34,97%	35,34%	46,41%	38,03%
	Féminin	26,41%		41,83%	
	Total	32,54%		45,60%	
MONO ET COUFFO	Masculin	46,43%	45,48%	54,47%	41,55%
	Féminin	38,92%		49,09%	
	Total	44,92%		53,89%	
OUEME ET PLATEAU	Masculin	54,35%	48,91%	54,56%	43,51%
	Féminin	45,58%		49,18%	
	Total	51,58%		53,38%	
ZOU ET COLLINES	Masculin	51,18%	49,15%	52,30%	43,13%
	Féminin	45,82%		50,52%	
	Total	49,85%		52,03%	
ENSEMBLE BENIN	Masculin	47,22%	44,63%	51,39%	41,12%
	Féminin	39,29%		45,33%	
	Total	44,95%		50,18%	

B. ANNEE ACADEMIQUE 2003-2004

1. RENSEIGNEMENTS GENERAUX

1.1 Public

Tableau ES-18 : Données générales de l'enseignement secondaire public

DEPARTEMENTS	ATACORA DONGA	ATLANTIQUE LITTORAL	BORGOU ALIBORI	MONO COUFFO	OUEME PLATEAU	ZOU COLLINES	BENIN
Nombre d'établissements							
1 ^{er} cycle	26	27	37	44	45	56	235
1 ^{er} et 2 nd cycles	10	21	11	11	18	15	86
Total	36	48	48	55	63	71	321
Effectif des élèves							
Masculin	17 310	39 598	29 436	30 092	34 318	33 982	184 736
Féminin	5 454	23 008	12 408	9 960	16 896	13 342	81 068
Total	22 764	62 606	41 844	40 052	51 214	47 324	265 804
Nombre de Groupes Pédagogiques							
1 ^{er} cycle	383	953	627	669	767	785	4 184
2 nd cycle	87	275	129	135	189	169	984
1 ^{er} et 2 nd cycles	470	1 228	756	804	956	954	5 168
Effectif des enseignants en situation de classe							
Permanents	84	611	193	155	406	252	1 701
Contractuels	75	200	120	126	141	128	790
Vacataires	571	1 513	1 085	1 233	1 640	1 270	7 312
Total	730	2 324	1 398	1 514	2 187	1 650	9 803
Effectif du personnel administratif							
Permanents	93	231	108	113	211	184	940
Occasionnels	46	161	81	82	129	112	611
Total	139	392	189	195	340	296	1 551
Ratio élèves/classe	63	51	55	50	54	50	51

Source : DPP/MEPS

2. EFFECTIFS DES ELEVES

2.1 Public

Tableau ES-19 : Répartition des élèves du public par direction départementale, par cycle et selon le genre

Directions départementales	Premier cycle				Total	Second cycle				1er et 2nd cycles
	6ème	5ème	4ème	3ème		2nde	1ère	Tle	Total	
ATACORA ET DONGA										
Masculin	4 605	3 382	3 738	2 818	14 543	1 215	820	732	2 767	17 310
Féminin	1 685	1 165	1 204	869	4 923	261	130	140	531	5 454
Total	6 290	4 547	4 942	3 687	19 466	1 476	950	872	3 298	22 764
ATLANTIQUE ET LITTORAL										
Masculin	8 999	7 848	7 875	5 932	30 654	3 467	2 518	2 959	8 944	39 598
Féminin	6 426	5 147	4 646	3 626	19 845	1 288	906	969	3 163	23 008
Total	15 425	12 995	12 521	9 558	50 499	4 755	3 424	3 928	12 107	62 606
BORGOU ET ALIBORI										
Masculin	8 441	5 187	5 926	4 340	23 894	2 382	1 688	1 472	5 542	29 436
Féminin	4 277	2 525	2 498	1 808	11 108	598	363	339	1 300	12 408
Total	12 718	7 712	8 424	6 148	35 002	2 980	2 051	1 811	6 842	41 844
MONO ET COUFFO										
Masculin	8 218	6 345	6 097	4 448	25 108	2 236	1 461	1 287	4 984	30 092
Féminin	3 473	2 293	2 094	1 255	9 115	396	234	215	845	9 960
Total	11 691	8 638	8 191	5 703	34 223	2 632	1 695	1 502	5 829	40 052
OUEME ET PLATEAU										
Masculin	7 373	7 208	7 105	5 498	27 184	2 982	2 201	1 951	7 134	34 318
Féminin	4 389	3 831	3 712	2 690	14 622	972	653	649	2 274	16 896
Total	11 762	11 039	10 817	8 188	41 806	3 954	2 854	2 600	9 408	51 214
ZOU ET COLLINES										
Masculin	7 961	6 959	7 020	5 488	27 428	2 773	1 971	1 810	6 554	33 982
Féminin	3 785	3 219	2 766	2 040	11 810	693	429	410	1 532	13 342
Total	11 746	10 178	9 786	7 528	39 238	3 466	2 400	2 220	8 086	47 324
ENSEMBLE BENIN										
Masculin	45 597	36 929	37 761	28 524	148 811	15 055	10 659	10 211	35 925	184 736
Féminin	24 035	18 180	16 920	12 288	71 423	4 208	2 715	2 722	9 645	81 068
Total	69 632	55 109	54 681	40 812	220 234	19 263	13 374	12 933	45 570	265 804

Source : DPP/MEPS

3. EFFECTIFS DES ELEVES PAR SERIE

3.1 Public

Tableau ES-20 : Répartition des élèves du 2nd cycle par direction départementale, par série et selon le genre

SERIE	Seconde			Première			Terminale			Ensemble 2nd cycle		
	M	F	T	M	F	T	M	F	T	M	F	T
ATACORA ET DONGA												
A1	59	14	73	43	8	51	87	25	112	189	47	236
A2	297	65	362	179	31	210	158	28	186	634	124	758
B	0	0	0	0	0	0	0	0	0	0	0	0
C	58	7	65	57	4	61	23	0	23	138	11	149
D	801	175	976	541	87	628	464	87	551	1 806	349	2 155
Total	1 215	261	1 476	820	130	950	732	140	872	2 767	531	3 298
ATLANTIQUE ET LITTORAL												
A1	336	180	516	178	87	265	185	86	271	699	353	1 052
A2	97	69	166	122	83	205	143	80	223	362	232	594
B	154	98	252	118	68	186	179	119	298	451	285	736
C	475	66	541	330	52	382	275	13	288	1 080	131	1 211
D	2 405	875	3 280	1 770	616	2 386	2 177	671	2 848	6 352	2 162	8 514
Total	3 467	1 288	4 755	2 518	906	3 424	2 959	969	3 928	8 944	3 163	12 107
BORGOU ET ALIBORI												
A1	481	153	634	238	70	308	187	63	250	906	286	1 192
A2	130	38	168	186	39	225	148	39	187	464	116	580
B	0	0	0	0	0	0	0	0	0	0	0	0
C	203	8	211	84	9	93	62	6	68	349	23	372
D	1 568	399	1 967	1 180	245	1 425	1 075	231	1 306	3 823	875	4 698
Total	2 382	598	2 980	1 688	363	2 051	1 472	339	1 811	5 542	1 300	6 842
MONO ET COUFFO												
A1	283	62	345	163	25	188	126	26	152	572	113	685
A2	126	12	138	182	22	204	92	11	103	400	45	445
B	0	0	0	0	0	0	0	0	0	0	0	0
C	177	24	201	127	17	144	82	10	92	386	51	437
D	1 650	298	1 948	989	170	1 159	987	168	1 155	3 626	636	4 262
Total	2 236	396	2 632	1 461	234	1 695	1 287	215	1 502	4 984	845	5 829
OUEME ET PLATEAU												
A1	42	19	61	104	14	118	63	27	90	209	60	269
A2	261	64	325	150	32	182	134	48	182	545	144	689
B	9	65	74	7	36	43	9	22	31	25	123	148
C	252	54	306	161	24	185	120	11	131	533	89	622
D	2 418	770	3 188	1 779	547	2 326	1 625	541	2 166	5 822	1 858	7 680
Total	2 982	972	3 954	2 201	653	2 854	1 951	649	2 600	7 134	2 274	9 408
ZOU ET COLLINES												
A1	470	102	572	264	61	325	188	41	229	922	204	1 126
A2	32	9	41	94	21	115	105	30	135	231	60	291
B	0	0	0	0	0	0	16	2	18	16	2	18
C	131	18	149	128	12	140	120	10	130	379	40	419
D	2 140	564	2 704	1 485	335	1 820	1 381	327	1 708	5 006	1 226	6 232
Total	2 773	693	3 466	1 971	429	2 400	1 810	410	2 220	6 554	1 532	8 086
ENSEMBLE BENIN												
A1	1 671	530	2 201	990	265	1 255	836	268	1 104	3 497	1 063	4 560
A2	943	257	1 200	913	228	1 141	780	236	1 016	2 636	721	3 357
B	163	163	326	125	104	229	204	143	347	492	410	902

SERIE	Seconde			Première			Terminale			Ensemble 2nd cycle		
	M	F	T	M	F	T	M	F	T	M	F	T
C	1 296	177	1 473	887	118	1 005	682	50	732	2 865	345	3 210
D	10 982	3 081	14 063	7 744	2 000	9 744	7 709	2 025	9 734	26 435	7 106	33 541
Total	15 055	4 208	19 263	10 659	2 715	13 374	10 211	2 722	12 933	35 925	9 645	45 570

Source : DPP/MEPS

4. PERSONNEL ENSEIGNANT

4.1 Public (1^{er} et 2nd CYCLE)

Tableau ES-21 : Personnel enseignant en situation de classe dans les établissements publics par département, par discipline et selon le genre - 1er et 2nd cycle

DISCIPLINES	DEPARTEMENTS							TOTAL
	Sexe	ATACORA DONGA	ATLANTIQUE LITTORAL	BORGOU ALIBORI	MONOC OUFFO	OUEME PLATEAU	ZOU COLLINES	
Philosophie	M	16	69		30	37	33	185
	F	2	12		2	5	5	26
	T	18	81	0	32	42	38	211
Français	M	32	63		43	48	49	235
	F	0	26		3	82	6	117
	T	32	89	0	46	130	55	352
Anglais	M	30	100		40	52	60	282
	F	5	34		4	19	2	64
	T	35	134	0	44	71	62	346
Allemand	M	9	18		10	5	9	51
	F	0	4		0	5	2	11
	T	9	22	0	10	10	11	62
Espagnol	M	6	13		7	7	8	41
	F	1	6		0	3	0	10
	T	7	19	0	7	10	8	51
Anglais - Allemand	M	1	4		1	1	1	8
	F	0	3		0	0	0	3
	T	1	7	0	1	1	1	11
Anglais - Espagnol	M		2		0		2	4
	F		2		1		2	5
	T	0	4	0	1	0	4	9
Histoire - Géographie	M	31	93		35	61	86	306
	F	1	30		7	23	5	66
	T	32	123	0	42	84	91	372
Mathématiques	M	25	94		49	67	57	292
	F	0	0		1	14	0	15
	T	25	94	0	50	81	57	307
Physiques - Chimie	M	21	80		39	76	60	276
	F	0	8		3	9	6	26
	T	21	88	0	42	85	66	302
Biologie - Géologie	M	30	84		63	75	55	307
	F	0	43		9	14	2	68
	T	30	127	0	72	89	57	375
Economie	M		16		1	2		19
	F		3		0	2		5

DISCIPLINES	DEPARTEMENTS							TOTAL
	Sexe	ATACORA DONGA	ATLANTIQUE LITTORAL	BORGOU ALIBORI	MONOC OUFFO	OUEME PLATEAU	ZOU COLLINES	
	T	0	19	0	1	4	0	
EPS	M	15	72		20	64	38	209
	F	2	5		0	6	6	19
	T	17	77	0	20	70	44	228
Maths- Physiques	M	2	1				5	8
	F	0	0				0	0
	T	2	1	0	0	0	5	8
PDIP et Autres	M		3		7	7	3	20
	F	0	0		2	0	0	2
	T	0	3	0	9	7	3	22
EFS + Dessin	M	2	1			0	1	4
	F	2	5			1	0	8
	T	4	6	0	0	1	1	12
TOTAL	M	218	709	0	338	495	459	2 219
	F	13	181	0	30	183	36	443
	T	231	890	0	368	678	495	2 662

Source : DPP/MEPS

5. PERSONNEL ADMINISTRATIF

5.1 Public

Tableau ES-22 : Personnel administratif et de service par fonction, statut, département et selon le genre dans les établissements publics

PERSONNEL ADMINISTRATIF		ATACORA DONGA		ATLANTIQUE LITTORAL		BORGOU ALIBORI		MONO COUFFO		OUEME PLATEAU		ZOU COLLINES		TOTAL	
Fonctions	Statut	F	T	F	T	F	T	F	T	F	T	F	T	F	T
Directeur ou Proviseur	APE	1	36	9	48	0	48	2	55	4	63	2	71	18	321
	Autres	0	0	0	0	0	0	0	0	0	0	0	0	0	0
Censeur	APE	0	12	7	37	0	12	1	13	2	29	1	34	11	137
	Autres	0	0	0	0	0	0	0	0	0	0	0	0	0	0
Surveillant Général	APE	0	9	0	43	0	16	0	22	2	38	4	31	6	159
	Autres	0	0	0	0	0	0	0	0	0	0	0	0	0	0
Surveillant Général Adjoint	APE	1	1	0	35	0	2	0	1	1	6	1	4	3	49
	Autres	0	0	0	0	0	0	0	0	0	0	0	0	0	0
Surveillant	APE	0	0	0	8	0	0	0	0	0	4	0	0	0	12
	Autres	0	0	0	0	0	0	0	0	0	0	0	0	0	0
Comptable	APE	1	11	1	21	0	7	0	12	8	26	2	23	12	100
	Autres	0	0	0	0	0	0	0	0	0	0	0	0	0	0
Secrétaire	APE	0	3	16	21	4	5	2	4	11	13	3	5	36	51
	Autres	0	3	15	21	3	3	4	7	6	9	10	13	38	56
Laborantin	APE	1	2	5	7	0	2	0	0	1	5	0	1	7	17
	Autres	0	1	0	4	1	6	1	2	2	6	1	5	5	24
Bibliothécaire	APE	1	4	1	6	2	3	1	1	4	7	1	6	10	27
	Autres	0	2	3	13	2	4	1	3	1	2	2	8	9	32
Dactylographe	APE	2	3	0	0	5	7	0	0	2	4	3	3	12	17

PERSONNEL ADMINISTRATIF		ATACORA DONGA		ATLANTIQU LITTORAL		BORGOU ALIBORI		MONO COUFFO		OUEME PLATEAU		ZOU COLLINES		TOTAL	
Fonctions	Statut	F	T	F	T	F	T	F	T	F	T	F	T	F	T
Opérateur de saisie	Autres	8	10	31	35	18	23	10	21	21	27	22	26	110	142
Conducteur de Véhicules Administratifs	APE	0	1	0	0	0	0	0	0	0	0	0	0	0	1
	Autres	0	1	0	0	0	0	0	0	0	4	0	0	0	5
Infirmier	APE	2	2	4	5	1	2	2	2	6	8	0	0	15	19
	Autres	0	0	2	2	2	3	0	1	0	2	1	1	5	9
Agent d'entretien	APE	0	1	0	0	0	1	0	0	0	2	0	1	0	5
	Autres	3	4	0	2	0	0	0	0	0	4	0	1	3	11
Agent de liaison	APE	0	1	0	0	0	0	0	1	0	0	0	0	0	2
	Autres	0	0	0	6	0	1	0	0	0	4	0	1	0	12
Gardien	APE	0	4	0	0	0	2	0	2	0	0	0	3	0	11
	Autres	0	25	0	76	0	40	0	44	0	70	0	56	0	311
Autres	APE	0	3	0	0	0	1	0	0	4	6	0	2	4	12
	Autres	0	0	0	2	0	1	2	4	0	1	1	1	3	9
TOTAL	APE	9	93	43	231	12	108	8	113	45	211	17	184	134	940
	Autres	11	46	51	161	26	81	18	82	30	129	37	112	173	611
	Total	20	139	94	392	38	189	26	195	75	340	54	296	307	1551

Source : DPP/MEPS

6. INFRASTRUCTURES

6.1 Public

Bâtiments

Tableau ES-23 : Répartition des bâtiments fonctionnels par nature et par département

NATURE DES BATIMENTS	ATACORA DONGA	ATLANTIQU E LITTORAL	BORGOU ALIBORI	MONO COUFFO	OUEME PLATEAU	ZOU COLLINES	BENIN
Salles de classe	380	863	573	665	748	754	3983
Laboratoires	5	10	13	13	24	20	85
Bibliothèques	6	20	9	8	17	14	74
Ateliers	5	13	2	6	10	2	38
Direction ou Bloc administratif	13	13	9	12	9	11	67
Salle des professeurs	17	31	18	22	23	37	148
Magasins	4	33	17	14	23	27	118
Infirmierie	11	42	17	24	40	26	160
Latrines	5	14	2	9	9	5	44

Source : DPP/MEPS

Infrastructures Sportives

Tableau ES-24 : Répartition des infrastructures sportives par département

DEPARTEMENTS	Terrain de Football	Terrain de Basket-ball	Terrain de Vollet-ball	Terrain de Hand-ball	Autres
ATACORA ET DONDA	26	6	7	12	2
ATLANTIQUE ET LITTORAL	35	13	12	19	9
BORGOU ET ALIBORI	39	7	9	21	1
MONO ET COUFFO	36	9	8	23	11
OUEME ET PLATEAU	40	13	18	33	11
ZOU ET COLLINES	55	14	15	33	18
ENSEMBLE BENIN	231	62	69	141	52

Source : DPP/MEPS

Mobiliers

Tableau ES-25 : Répartition des mobiliers par nature et par département

NATURE DU MOBILIER		ATACORA DONGA	ATLANTIQUE LITTORAL	BORGOU ALIBORI	MONO COUFFO	OUEME PLATEAU	ZOU COLLINES	BENIN
CHAISES		1 451	1 185	1 088	698	1 681	1 258	7 361
BANCS	2 places	227	4 672	8 360	1 086	5 409	6 252	26 006
	3 places	10	0	22	1	18	14	65
	4 places	0	0	61	0	4	3	68
	Total	237	4 672	8 443	1 087	5 431	6 269	26 139
TABLES	1 place	775	545	301	144	914	831	3 510
	2 places	487	4 972	8 622	1 021	6 810	7 021	28 933
	3 places	19	39	22	0	40	13	133
	4 places	54	0	6	7	3	9	79
	Total	1 335	5 556	8 951	1 172	7 767	7 874	32 655
TABLES -BANCS	1 place	11	470	120	263	33	135	1 032
	2 places	12 623	22 291	10 607	18 200	18 415	16 000	85 642
	3 places	129	13	49	631	220	669	1 711
	4 places	1 290	2	0	0	12	6	1 310
	Total	14 053	22 776	10 776	19 094	18 680	16 810	89 695

Source : DPP/MEPS

CHAPITRE 4 : EDUCATION

ENSEIGNEMENT SUPERIEUR

I. EFFECTIF DES ETUDIANTS DANS LE SECTEUR PUBLIC.....	286
II. EFFECTIF DES ENSEIGNANTS DANS LE SECTEUR PUBLIC	286
III. INFRASTRUCTURES.....	286
IV. AUTRES STATISTIQUES DE L'ENSEIGNEMENT SUPERIEUR.....	287

LISTE DES TABLEAUX

TABLEAUX

Tableau EU-1 : Evolution de l'effectif des étudiants, des enseignants et du ratio étudiant/enseignant de 2001 à 2004.....	286
Tableau EU-2 : Evolution du nombre d'établissements d'enseignement supérieur au Bénin de 1999 à 2004	287
Tableau EU-3 : Evolution de l'effectif des étudiants de 1999 à 2004.....	287
Tableau EU-4 : Evolution de l'effectif des étudiants par écoles et par faculté de l'Université d'Abomey-Calavi.....	288
Tableau EU-5 : Evolution de l'effectif des étudiants inscrits en 1^{ère} année par écoles et par faculté de l'Université d'Abomey-Calavi	289
Tableau EU-6 : Evolution du nombre d'enseignants par établissement et par catégorie de l'Université d'Abomey-Calavi en 2004.....	289
Tableau EU-7 : Taux d'encadrement et de qualification à l'Université d'Abomey-Calavi de 2002 à 2004	290
Tableau EU-8 : Evolution de l'effectif des étudiants par Ecole et par Faculté de l'Université de Parakou de 2002 à 2004	290
Tableau EU-9 : Evolution de l'effectif des étudiants inscrits en 1^{ère} année par Ecole et par Faculté de l'Université de Parakou de 2002 à 2004.....	291
Tableau EU-10 : Evolution d'enseignants par établissement et par catégorie de l'Université de Parakou	291
Tableau EU-11 : Taux d'encadrement et de qualification à l'Université de Parakou de 2002 à 2004.....	292
Tableau EU-12 : Résultats au baccalauréat de 1999 à 2004 (session unique + session de remplacement)	292
Tableau EU-13 : Résultats au BTS de 2001 à 2004	292

CHAPITRE 4 : EDUCATION

4.D. ENSEIGNEMENT SUPERIEUR

I. EFFECTIF DES ETUDIANTS DANS LE SECTEUR PUBLIC

Le Bénin compte à ce jour deux universités d'Etat, l'Université d'Abomey-Calavi qui est la plus ancienne et la toute jeune Université de Parakou. En 2004, les étudiants des universités publiques du Bénin étaient au nombre de 33 287, mais deux ans auparavant, on dénombrait 27 614 étudiants. Autrement dit en deux ans, l'enseignement supérieur public a connu une augmentation de 20% de son effectif. L'Université d'Abomey-Calavi à elle seule regroupe au moins 90% de cet effectif. Elle est l'une des universités de référence de la sous-région. Aussi, de nombreux étudiants de la sous-région (UEMOA) aussi bien que de l'Afrique Centrale y ont été formés.

L'Université de Parakou a vu son effectif augmenter au fil des temps. En 2004, on y dénombrait 3 020 étudiants.

II. EFFECTIF DES ENSEIGNANTS DANS LE SECTEUR PUBLIC

Le nombre d'enseignants n'a pas réellement progressé sur la période considérée. En 2004, on a dénombré 696 enseignants. La grande partie de ces enseignants provient de l'Université-mère puisque cette même année on y chiffrait 668 enseignants contre 25 à Parakou. Le ratio Etudiants/Enseignants se dégrade d'une année à l'autre. Il est passé en 2002 de 43 à 48 étudiants par enseignant en 2004.

Tableau EU-1 : Evolution de l'effectif des étudiants, des enseignants et du ratio étudiant/enseignant de 2001 à 2004

UNIVERSITES	ETUDIANTS			ENSEIGNANTS			RATIO ETUD/ENS		
	2001/02	2002/03	2003/04	2001/02	2002/03	2003/04	2001/02	2002/03	2003/04
ABOMEY-CALAVI	26 172	30 107	30 267	617	668	668	42	45	45
PARAKOU	1 442	2 241	3 020	21	25	28	69	90	108
ENSEMBLE	27 614	32 348	33 287	638	693	696	43	47	48

Source : SSGI/DPP/MESRS

III. INFRASTRUCTURES

En 2004, on dénombre au Bénin deux (2) universités publiques et quatre (4) universités privées. Par contre, on note une forte croissance des Entités Universitaires publiques comme privées. On n'en dénombre 28 dans le public contre 16 dans le secteur privé. Dans le même

temps, on assiste à un développement des centres privés d'enseignement supérieur lesquels sont passés de 29 en 2000 à 46 en 2004.

Tableau EU-2 : Evolution du nombre d'établissements d'enseignement supérieur au Bénin de 1999 à 2004

UNIVERSITES	1999/00	2000/01	2001/02	2002/03	2003/04
Universités publiques	01	01	02	02	02
Universités privées	00	00	01	03	04
Entités universitaires publiques	19	19	28	28	28
Entités universitaires privées	00	00	02	14	16
Centres privés d'enseignement supérieur	29	32	37	39	46
Entités universitaires privées + Centres privés d'enseignement supérieur	29	32	39	53	62

Source : SSGI/DPP/MESRS

IV. AUTRES STATISTIQUES DE L'ENSEIGNEMENT SUPERIEUR

Tableau EU-3 : Evolution de l'effectif des étudiants de 1999 à 2004

FORMATION	Universités	1999/00		2000/01		2001/02		2002/03		2003/04	
		F	T	F	T	F	T	F	T	F	T
Formation générale (FG)	UAC	2 904	15 381	4 008	18 984	4 574	21 747	4 534	25 499	5 145	25 057
	UP					1 054	222	1 720	305	2 310	
	Ensemble	2 904	15 381	4 008	18 984	22 801	4 756	27 219	5 450	27 367	
Formation professionnelle (FP)	UAC	815	3 372	1 094	4 049	1 197	4 425	1 296	4 608	1 547	5 210
	UP	-	-	-	-	388	122	521	195	710	
	Ensemble	815	3 372	1 094	4 049	4 813	1 418	5 129	1 742	5 920	
FG + FP	UAC	3 719	18 753	5 102	23 033	5 771	26 172	5 830	30 107	6 692	30 267
	UP	-	-	-	-	1 442	344	2 241	500	3 020	
	Ensemble	3 719	18 753	5 102	23 033	27 614	6 174	32 348	7 192	33 287	

Source : SSGI/DPP/MESRS

1. UNIVERSITE D'ABOMEY-CALAVI

Tableau EU-4 : Evolution de l'effectif des étudiants par écoles et par faculté de l'Université d'Abomey-Calavi

ETABLISSEMENTS	1999/00		2000/01		2001/02		2002/03		2003/04	
	F	T	F	T	F	T	F	T	F	T
FSS	165	553	194	623	212	684	237	766	243	740
FSA	41	230	49	273	49	260	51	259	62	283
ENAM	209	481	232	576	288	647	309	695	429	875
ILACI	3	46	7	119	7	141	9	192	13	193
ENEAM	141	574	341	933	345	953	378	1 045	394	1 132
CEFORP	-	-	-	-	1	15	-	-	-	-
INJEPS	24	288	24	176	37	375	22	231	43	253
EPAC	145	869	180	1 101	203	1 209	140	719	283	1 161
ENAS	57	87	49	74	42	69	36	60	34	57
IUT-LOKOSSA	-	-	-	-	-	-	97	579	30	437
ENI + ENS	23	189	14	136	-	-	-	-	-	-
IMPS	-	24	-	-	4	24	6	27	7	38
IRSP	7	31	4	38	9	48	11	35	9	41
FASJEP	1 508	7 780	2 303	10 415	-	-	-	-	-	-
FADESP	-	-	-	-	2 005	6 548	1 443	7 413	2 109	7 260
FASEG	-	-	-	-	583	4 663	642	5 138	378	3 596
FAST	273	2 192	301	2 202	246	2 249	292	2 673	319	2 887
FLASH	1 123	5 409	1 404	6 367	1 740	8 287	2 157	10 275	2 339	11 314
TOTAL	3 719	18 753	5 102	23 033	5 771	26 172	5 830	30 107	6 692	30 267
FORMATION GENERALE	2 904	15 381	4 008	18 984	4 574	21 747	4 534	25 499	5 145	25 057
FORMATION PROFESSIONNELLE	815	3 372	1 094	4 049	1 197	4 425	1 296	4 608	1 547	5 210

Source : SSGI/DPP/MESRS

Tableau EU-5 : Evolution de l'effectif des étudiants inscrits en 1^{ère} année par écoles et par faculté de l'Université d'Abomey-Calavi

ETABLISSEMENTS	2002/03		2003/04	
	F	T	F	T
FLASH	1 035	4 803	927	4 337
FAST	213	1 537	206	1 635
FSA	12	56	09	53
FSS	45	174	49	161
ENAS	16	24	12	22
FADESP	1 374	4 296	1 249	4 254
FASEG	388	3 005	259	2 104
ENAM	181	345	218	426
ENEAM	157	495	207	588
EPAC	62	203	83	296
IUT-LOKOSSA	14	249	17	253
INJEPS	5	43	14	53
ILACI	3	83	06	92
TOTAL	3 505	15 313	3 256	14 274
FORMATION GENERALE	3 010	13 641	2 641	12 330
FORMATION PROFESSIONNELLE	495	1 672	615	1 944

Source : SSGI/DPP/MESRS

Tableau EU-6 : Evolution du nombre d'enseignants par établissement et par catégorie de l'Université d'Abomey-Calavi en 2004

ETABLISSEMENTS	Professeurs Titulaires		Maîtres de conférence		Maîtres Assistants		Assistants		Autres (ND)		TOTAUX	
	F	T	F	T	F	T	F	T	F	T	F	T
FLASH	0	9	0	12	1	39	5	49	1	20	7	129
FAST	0	10	0	24	5	60	2	18	2	15	9	127
FSA	0	2	1	11	0	21	3	23	3	29	7	86
FSS	2	30	5	28	4	32	3	24	1	4	15	118
FADESP	0	1	1	4	1	6	2	28	3	20	7	59
FASEG	0	1	0	1	0	1	0	25	1	11	1	39
ENAM	0	0	0	2	1	6	2	22	2	6	5	36
ENEAM	0	0	0	0	0	0	0	23	2	5	2	28
EPAC	0	0	0	8	2	48	3	28	5	28	10	112
ENS	0	0	0	0	0	1	0	2	0	0	0	3
IMSP	0	2	0	2	0	1	0	3	0	0	0	8
IRSP	0	0	0	1	0	0	1	3	0	0	1	4
IUT-LOKOSSA	0	0	0	0	0	1	1	9	0	2	1	12
INJEPS	0	0	0	1	0	2	0	22	1	7	1	32
CEBELAE	0	0	0	1	0	1	0	1	2	2	2	5
TOTAUX	2	55	7	95	14	219	22	280	23	149	68	798
FORMATION GENERALE	0	21	1	41	7	106	9	120	7	66	24	354
FORMATION PROFESSIONNELLE	2	34	6	54	7	113	13	160	16	83	44	444

Source : SSGI/DPP/MESRS

Tableau EU-7 : Taux d'encadrement et de qualification à l'Université d'Abomey-Calavi de 2002 à 2004

Années académiques	Etudiants	Enseignants	Professeurs titulaires	Ratio Etud/Ens	Ratio Etu/Prof	Taux de représentativité des professeurs titulaires
2002/03	30 107	668	35	45	860	5,24%
2003/04	30 267	668	35	45	865	5,24%
2004/05	30 811	741	39	42	790	5,26%

Source : SSGI/DPP/MESRS

2. UNIVERSITE DE PARAKOU

Tableau EU-8 : Evolution de l'effectif des étudiants par Ecole et par Faculté de l'Université de Parakou de 2002 à 2004

ETABLISSEMENTS	2002/03		2003/04	
	F	T	F	T
Faculté d'agronomie	13	70	22	111
Ecole de Médecine	42	117	99	231
Institut Universitaire de Technologie	25	156	39	213
ENI-Natitingou	42	178	35	155
ENS-Natitingou	-	-	-	-
FORMATION PROFESSIONNELLE	122	521	195	710
Faculté de Droit et de Sciences Politiques	127	666	186	905
Faculté des Sciences Economiques et de Gestion	95	1 054	119	1 405
FORMATION GENERALE	222	1 720	305	2 310
TOTAUX	344	2 241	500	3 020

Source : SSGI/DPP/MESRS

Tableau EU-9 : Evolution de l'effectif des étudiants inscrits en 1^{ère} année par Ecole et par Faculté de l'Université de Parakou de 2002 à 2004

ETABLISSEMENTS	2002/03		2003/04		2004/05	
	F	T	F	T	F	T
Faculté d'agronomie	8	40	13	55	13	69
Ecole de Médecine	30	73	62	130	110	263
Institut Universitaire de Technologie	12	86	20	88	37	117
Faculté de Droit et de Sciences Politiques	102	485	126	557	120	598
Faculté des Sciences Economiques et de Gestion	81	850	78	741	88	777
ENI-Natitingou	-	-	20	91	-	-
ENS-Natitingou	-	-	-	-	7	43
TOTAUX	233	1 534	319	1 662	375	1 867

Source : SSGI/DPP/MESRS

Tableau EU-10 : Evolution d'enseignants par établissement et par catégorie de l'Université de Parakou

ETABLISSEMENTS	Professeurs Titulaires		Maître de conférences		Maîtres Assistants		Assistants		Autres (ND)		TOTAUX	
	F	T	F	T	F	T	F	T	F	T	F	T
	Faculté d'agronomie	0	1	0	0	1	3	1	18	1	4	3
Ecole de Médecine	0	2	0	2	0	1	2	13	0	1	2	19
Institut Universitaire de Technologie	0	0	0	0	1	1	0	2	0	5	1	8
Faculté de Droit et de Sciences Politiques	0	0	0	0	0	0	0	7	2	10	2	17
Faculté des Sciences Economiques et de Gestion	0	0	0	1	0	0	1	3	1	10	2	14
ENS-Natitingou	0	0	0	0	0	1	0	2	0	0	0	3
TOTAUX	0	3	0	3	2	6	4	45	4	30	10	87

Source : SSGI/DPP/MESRS

Tableau EU-11 : Taux d'encadrement et de qualification à l'Université de Parakou de 2002 à 2004

Années académiques	Etudiants	Enseignants	Professeurs titulaires	Ratio Etud/Ens	Ratio Etu/Prof	Taux de représentativité des professeurs titulaires
2002/03	2 241	25	-	90	-	-
2003/04	3 020	28	2	108	1 510	7,14%

Source : SSGI/DPP/MESRS

3. INDICATEURS

Tableau EU-12 : Résultats au baccalauréat de 1999 à 2004 (session unique + session de remplacement)

Années académiques	Candidats inscrits	Candidats admis	Pourcentage
1999/00	22 429	7 188	34,09%
2000/01	24 111	7 002	31,56%
2001/02	29 181	11 107	41,12%
2002/03	31 694	9 582	32,58%
2003/04	36 397	11 465	34,10%

Source : SSGI/DPP/MESRS

Tableau EU-13 : Résultats au BTS de 2001 à 2004

Années académiques	Candidats inscrits	Candidats présents	Candidats admis	Pourcentage
2001/02	1 594	1 477	843	57,08%
2002/03	2 047	1 924	981	50,99%
2003/04	2 380	2 268	1 235	54,45%

Source : SSGI/DPP/MESRS

CHAPITRE 5 : SANTÉ

I. PERSONNEL DE SANTÉ	296
II. INFRASTRUCTURES SANITAIRES ET RESSOURCES HUMAINES.....	298
III. DONNEES EPIDEMIOLOGIQUES	301
IV. ACTIVITES DE SOINS DES FORMATIONS SANITAIRES	301
V. VACCINATION.....	302
VI. STATISTIQUES SANITAIRES	305

LISTE DES GRAPHIQUES ET DES TABLEAUX

GRAPHIQUES

Graphique SA-1: Evolution de l'effectif des médecins entre 2000 et 2004.....	296
Graphique SA-2 : Evolution de l'effectif des infirmiers entre 2000 et 2004	297
Graphique SA-3 : Evolution de l'effectif des sages-femmes entre 2000 et 2004	297
Graphique SA-4 : Evolution de l'effectif des techniciens de laboratoire entre 2000 et 2004.....	298
Graphique SA-5 : Nombre de lits d'hospitalisations disponibles au CNHU par année	299
Graphique SA-6 : Evolution du taux de couverture en BCG.....	303
Graphique SA-7 : Evolution du taux de couverture en DTCP 3.....	303
Graphique SA-8 : Evolution du taux de couverture en VAR.....	304
Graphique SA-9 : Evolution du taux de couverture en VAR 2 et +	304

TABLEAUX

DONNEES GENERALES

Tableau SA-1 : Evolution de l'effectif du personnel soignant du CHNU.....	299
Tableau SA-2 : Evolution du nombre de lits dans les différents services médicaux des CHD et au CNHU	300
Tableau SA-3 : Evolution de quelques indicateurs de couverture en infrastructures de santé.....	301
Tableau SA-4 : Evolution de quelques indicateurs épidémiologiques	301
Tableau SA-5 : Evolution de quelques indicateurs de soins de santé maternelle et infantile	302

RESSOURCES HUMAINES ET INFRASTRUCTURES

Tableau SA-6 : Répartition du personnel de santé public et privé au Bénin en 2000	305
Tableau SA-7 : Répartition du personnel de santé public et privé au Bénin en 2001	305
Tableau SA-8 : Répartition du personnel de santé public et privé au Bénin en 2002	306
Tableau SA-9 : Répartition du personnel de santé public et privé au Bénin en 2003	306
Tableau SA-10 : Répartition du personnel de santé public et privé au Bénin en 2004	307
Tableau SA-11 : Répartition des infrastructures sanitaires par département en 2000	308
Tableau SA-12 : Répartition des infrastructures sanitaires par département en 2001	309
Tableau SA-13 : Répartition des infrastructures sanitaires par département en 2002	310

RAPPORTS EPIDEMIOLOGIQUES

Données épidémiologiques 2000

Tableau SA-14 : Rapport épidémiologique du Bénin en 2000.....	311
Tableau SA-15 : Rapport épidémiologique du département de l'Alibori en 2000	313
Tableau SA-16 : Rapport épidémiologique du département de l'Atacora en 2000	315
Tableau SA-17 : Rapport épidémiologique du département de l'Atlantique en 2000	317
Tableau SA-18 : Rapport épidémiologique du département du Borgou en 2000.....	319
Tableau SA-19 : Rapport épidémiologique du département du Couffo en 2000.....	321
Tableau SA-20 : Rapport épidémiologique du département des Collines en 2000.....	323
Tableau SA-21 : Rapport épidémiologique du département du Couffo en 2000.....	325
Tableau SA-22 : Rapport épidémiologique du département de la Donga en 2000.....	327
Tableau SA-23 : Rapport épidémiologique du département du Littoral en 2000	329
Tableau SA-24 : Rapport épidémiologique du département du Mono en 2000.....	331
Tableau SA-25 : Rapport épidémiologique du département de l'Ouémé en 2000	333
Tableau SA-26 : Rapport épidémiologique du département du Plateau en 2000.....	335
Tableau SA-27 : Rapport épidémiologique du département du Zou en 2000.....	337

Données épidémiologiques 2001

Tableau SA-28 : Rapport épidémiologique du Bénin en 2001.....	339
Tableau SA-29 : Rapport épidémiologique du département de l'Alibori en 2001	342
Tableau SA-30 : Rapport épidémiologique du département de l'Atacora en 2001.....	345
Tableau SA-31 : Rapport épidémiologique du département de l'atlantique en 2001	348
Tableau SA-32 : Rapport épidémiologique du département du Borgou en 2001.....	351
Tableau SA-33 : Rapport épidémiologique du département des Collines en 2001.....	354
Tableau SA-34 : Rapport épidémiologique du département du Couffo en 2001.....	357
Tableau SA-35 : Rapport épidémiologique du département de la Donga en 2001.....	360
Tableau SA-36 : Rapport épidémiologique du département du Littoral en 2001	363
Tableau SA-37 : Rapport épidémiologique du département du Mono en 2001.....	366
Tableau SA-38 : Rapport épidémiologique du département de l'Ouémé en 2001	369
Tableau SA-39 : Rapport épidémiologique du département du Plateau en 2001.....	372
Tableau SA-40 : Rapport épidémiologique du département du Zou en 2001.....	375

Données épidémiologiques 2002

Tableau SA-41 : Rapport épidémiologique du Bénin en 2002.....	378
Tableau SA-42 : Rapport épidémiologique du département de l'Alibori en 2002	380
Tableau SA-43 : Rapport épidémiologique du département de l'Atacora en 2002.....	383
Tableau SA-44 : Rapport épidémiologique du département de l'Atlantique en 2002	386
Tableau SA-45 : Rapport épidémiologique du département du Borgou en 2002.....	389
Tableau SA-46 : Rapport épidémiologique du département des Collines en 2002.....	392
Tableau SA-47 : Rapport épidémiologique du département du Couffo en 2002.....	395
Tableau SA-48 : Rapport épidémiologique du département de la Donga en 2002.....	398
Tableau SA-49 : Rapport épidémiologique du département du Littoral en 2002	401
Tableau SA-50 : Rapport épidémiologique du département du Mono en 2002.....	404
Tableau SA-51 : Rapport épidémiologique du département de l'Ouémé en 2002	407
Tableau SA-52 : Rapport épidémiologique du département du Plateau en 2002.....	410
Tableau SA-53 : Rapport épidémiologique du département du Zou en 2002.....	413

Données épidémiologiques 2003

Tableau SA-54 : Rapport épidémiologique du Bénin en 2003.....	416
---	-----

Données épidémiologiques 2004

Tableau SA-55 : Rapport épidémiologique du Bénin en 2004.....	419
Tableau SA-56 : Rapport épidémiologique du département de l'Alibori en 2004	420
Tableau SA-57 : Rapport épidémiologique du département de l'Atacora en 2004.....	421
Tableau SA-58 : Rapport épidémiologique du département de l'Atlantique en 2004	422
Tableau SA-59 : Rapport épidémiologique du département du Borgou en 2004.....	423
Tableau SA-60 : Rapport épidémiologique du département des Collines en 2004.....	424
Tableau SA-61 : Rapport épidémiologique du département du Couffo en 2004.....	425

Tableau SA-62 : Rapport épidémiologique du département de la Donga en 2004.....	426
Tableau SA-63 : Rapport épidémiologique du département du Littoral en 2004	427
Tableau SA-64 : Rapport épidémiologique du département du Mono en 2004.....	428
Tableau SA-65 : Rapport épidémiologique du département de l’Ouémé en 2004	429
Tableau SA-66 : Rapport épidémiologique du département du Plateau en 2004.....	430
Tableau SA-67: Rapport épidémiologique du département du Zou en 2004.....	431

SANTE MATERNELLE ET INFANTILE

Tableau SA-68 : Indicateurs de santé maternelle et infantile en 2000.....	432
Tableau SA-69 : Indicateurs de santé maternelle et infantile en 2001.....	433
Tableau SA-70 : Indicateurs de santé maternelle et infantile en 2002.....	434
Tableau SA-71 : Indicateurs de santé maternelle et infantile en 2003.....	435
Tableau SA-72 : Indicateurs de santé maternelle et infantile en 2004.....	436

COUVERTURE VACCINALE ET RATIOS

Tableau SA-73 : Indicateurs de couverture vaccinale en 2000	437
Tableau SA-74 : Indicateurs de couverture vaccinale en 2001	437
Tableau SA-75 : Indicateurs de couverture vaccinale en 2002	438
Tableau SA-76 : Indicateurs de couverture vaccinale en 2003	438
Tableau SA-77 : Indicateurs de couverture vaccinale en 2004	439
Tableau SA-78 : Ratios de santé par département en 2000	440
Tableau SA-79 : Ratios de santé par département en 2001	440
Tableau SA-80 : Ratios de santé par département en 2002	441
Tableau SA-81 : Ratios de santé par département en 2003	442
Tableau SA-82 : Ratios de santé par département en 2004	442

CHAPITRE 5 : SANTÉ

I. PERSONNEL DE SANTÉ

1. Médecins

Au cours de la période 2000 à 2004, le nombre de médecins a connu une sensible progression. Il est passé de 909 en 2000 à 1 010 en 2004. Quelle que soit l'année considérée, on constate que le secteur privé a utilisé plus de médecins que le secteur public. Le nombre de médecins qui ont offert leurs services à ce secteur est resté pratiquement stable au cours de la période (557 en 2000 contre 589 en 2003 et 571 en 2004). Dans le secteur public l'effectif des médecins n'a connu aucune variation important (322 en 2000 contre 439 en 2004).

Graphique SA-1: Evolution de l'effectif des médecins entre 2000 et 2004

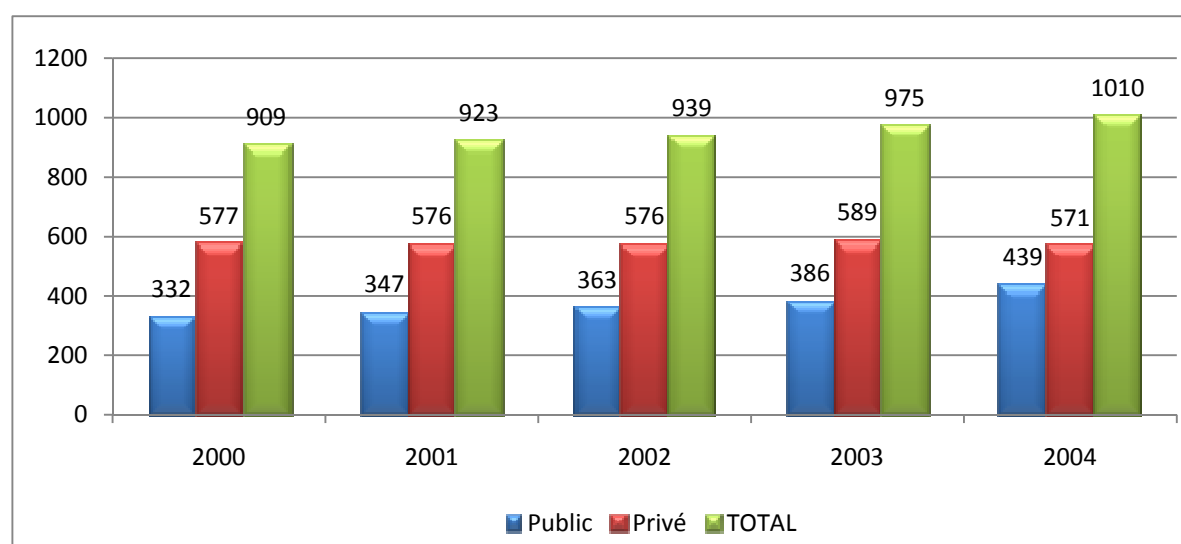

Source : Annuaire des Statistiques Sanitaires, DPP/MS

2. Infirmiers

Entre 2000 et 2002, le nombre d'infirmiers a connu une progression régulière. Il est passé de 2 336 à 2 774. Mais en 2003, cet effectif a connu une baisse d'au moins 30% avant de s'accroître en 2004 à 2 730 infirmiers. L'effectif de 2003 s'établit à 2 104 infirmiers et reste inférieur à celui de 2001 et de 2002. Cette baisse s'observe aussi bien dans le secteur public que dans le secteur privé. Le nombre d'infirmiers exerçant dans le secteur public surpasse largement celui du secteur privé sur toute la période considérée. On constate par ailleurs que l'effectif des infirmiers exerçant dans le secteur privé est resté quasiment stable entre 2000 et 2002 (voir graphique ci-dessous). L'effectif de médecins le plus élevé au cours de la période 2000 à 2004 reste celui de 2003 (2 774 infirmiers). Par rapport au secteur public, c'est l'effectif de 2004 qui reste le plus élevé (2 361). Par contre dans le secteur privé, l'effectif le plus élevé au cours de la période est celui de 2000 (871 infirmiers).

Graphique SA-2 : Evolution de l'effectif des infirmiers entre 2000 et 2004

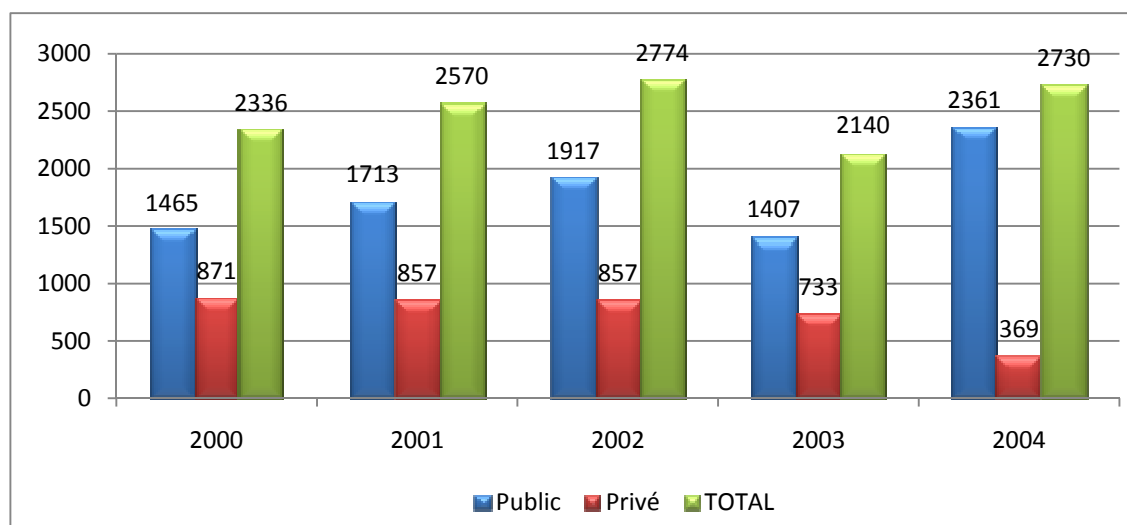

Source : *Annuaire des Statistiques Sanitaires, DPP/MS*

3. Sages-femmes

Entre 2000 et 2003, l'effectif des sages-femmes a enregistré une augmentation régulière. Cette progression régulière des sages-femmes est plus prononcée dans le public que privé. Il faut signaler qu'au cours de cette période, le nombre de sages-femmes qui ont offert leurs prestations au secteur sanitaire privé est demeuré quasiment stable. Pour chacune des années de la période considérée, l'effectif des sages-femmes exerçant dans le privé était inférieur à celui de leurs consœurs du public. En 2004, l'effectif des sages-femmes du privé s'est totalement réduit de 50 % par rapport à l'année précédente.

Graphique SA-3 : Evolution de l'effectif des sages-femmes entre 2000 et 2004

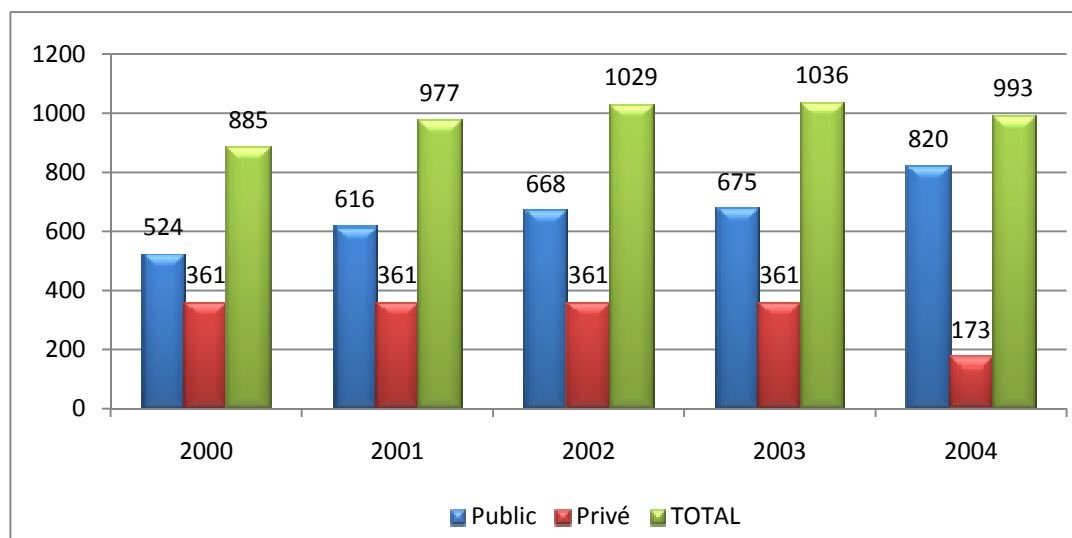

Source : *Annuaire des Statistiques Sanitaires, DPP/MS*

4. Techniciens de laboratoire

Le nombre de techniciens de laboratoire s'est progressivement accru chaque année. Il est passé de 345 en 2000 à 451 techniciens en 2006, soit une augmentation de 30 %. Cette augmentation est essentiellement due à l'augmentation du personnel dans le secteur public d'autant plus que le nombre de techniciens de laboratoires exerçant dans le privé est resté quasiment stable entre 2000 et 2003. De plus, le secteur privé a connu une forte baisse de son effectif en 2004 (plus de 50 % par rapport à 2003).

Graphique SA-4 : Evolution de l'effectif des techniciens de laboratoire entre 2000 et 2004

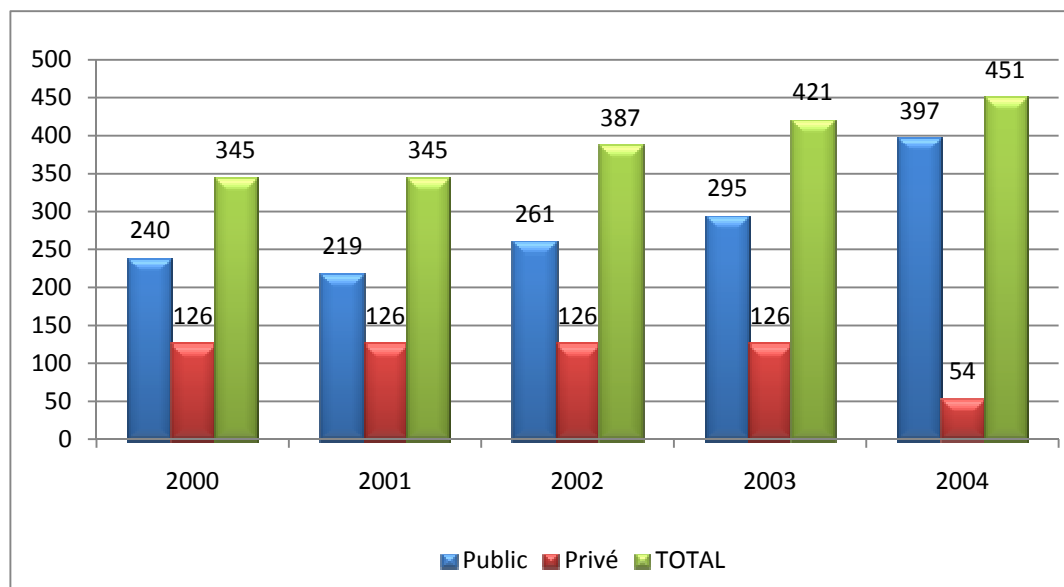

Source : Annuaire des Statistiques Sanitaires, DPP/MS

II. INFRASTRUCTURES SANITAIRES ET RESSOURCES HUMAINES

Les infrastructures sanitaires se répartissent sur le territoire national selon la pyramide du système de santé fondé lui-même sur la division territoriale. Ce système comprend trois niveaux :

- le niveau central,
- le niveau intermédiaire,
- le niveau périphérique.

1. Niveau central

Au niveau central, le Centre National Hospitalier et Universitaire de Cotonou est le centre de référence nationale. Il est également un lieu de formation clinique pour les étudiants et les médecins spécialistes en médecine, chirurgie, gynécologie, pédiatrie et ORL.

En 2000, cette entité comportait 18 services et comptait 598 lits. Cette capacité d'accueil a augmenté de 11 lits en 2002. Mais en 2004 le nombre de lits est retombé à 606.

Graphique SA-5 : Nombre de lits d'hospitalisations disponibles au CNHU par année

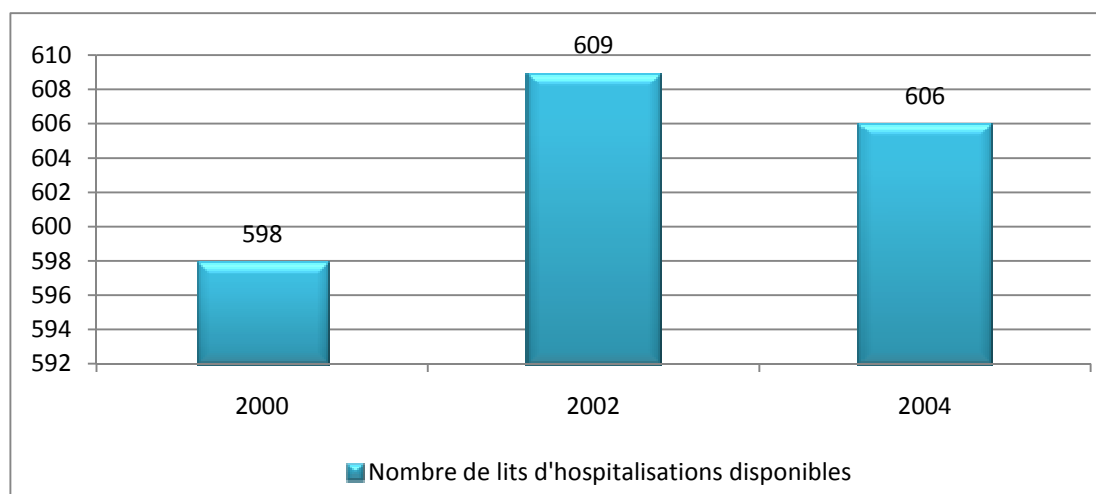

Source : Annuaires des Statistiques Sanitaires, DPP/MS

Au niveau des ressources humaines, cette entité se compose de trois différentes catégories : le personnel médical, le personnel paramédical et le personnel non soignant. En 2000, le personnel soignant de CNHU était de 670 dont 104 médecins et 566 agents paramédicaux. Globalement l'effectif du personnel médical a connu une légère augmentation de 2000 à 2004. L'effectif du personnel paramédical a lui aussi connu une hausse par rapport à celui de 2000. Il s'établit à 791 contre 670 agents en 2000.

Tableau SA-1 : Evolution de l'effectif du personnel soignant du CHNU

Catégories	Corps	2000	2001	2002	2003	2004
Médecins	Professeurs titulaires		17	19	18	16
	Professeurs agrégés	35	21	19	21	22
	Maîtres assistants	-	4	6	1	10
	Professeurs- Assistants	25	31	29	29	32
	Médecins Spécialistes	37	11	15	23	21
	Chirurgiens Dentistes	4	4	4	2	2
	Pharmaciens	3	3	3	2	2
	Médecins généralistes	-	3	6	11	7
Total médecins		104	95	101	107	112
Paramédical	Inspecteurs d'Actions Sanitaires		10	10	5	7
	Infirmiers	275	295	349	291	318
	Sages – Femmes	48	48	53	48	41
	Aides Soignants	155	143	141	243	231
	Techniciens de Laboratoire	60	59	52	60	59
	Techniciens de Radiologie	13	9	12	8	8
	Assistants Sociaux	4	3	3	2	2
	Contrôleurs d'Action Sociale	-	1	4	-	-
	Assistants techniques	2	1			
	Autres Techniciens	9	9	15	33	13
Total paramédical		566	578	639	690	679
TOTAL		670	673	740	797	791

Source : Annuaires des Statistiques Sanitaires, DPP/MS

2. Niveau intermédiaire

Au niveau intermédiaire, les Centres Hospitaliers Départementaux constituent les entités de référence. Ils sont au nombre de cinq (5) et sont localisés dans les chefs lieux des départements de l'Atacora/Donga, de l'Atlantique/Littoral, du Borgou/Alibori, du Mono/Couffo et du Zou/Collines.

Au niveau des infrastructures, on constate que le nombre de lits disponibles au CNHU a augmenté chaque année, sauf en 2004 où on assiste plutôt à une diminution. Par ailleurs, on constate qu'entre 2000 et 2004, le nombre de lits disponibles n'a pas varié dans certains services, tels que la Cardiologie, l'Hématologie, la Néonatalogie et la Neuro-Psychiatrie.

Tableau SA-2 : Evolution du nombre de lits dans les différents services médicaux des CHD et au CNHU

Services	Nombre de lits				
	2000	2001	2002	2003	2004
Médecine Générale	310	313	344	664	332
Chirurgie	491	466	464	956	474
Gynéco-Obstétrique	323	323	323	640	308
Pédiatrie	339	377	377	848	433
ORL-Ophtalmologie	56	63	63	154	78
SPAR	28	28	28	44	44
Hématologie	15	15	15	15	15
Cardiologie	21	21	21	21	21
Néonatalogie	20	20	20	20	20
Neuro-Psychiatrie	12	12	-	12	12
Total	1 593	1 655	1 736	3 479	1 737

Source : *Annuaire des Statistiques Sanitaires, DPP/MS*

3. Niveau périphérique

A ce niveau du système on retrouve :

- Les hôpitaux de zone
- les Centres de Santé de Communes (CSC)
- les hôpitaux privés et confessionnels
- les Centres de Santé d'Arrondissement (CSA)
- les dispensaires et les maternités isolés publics et privés et,
- les Unités Villageoises de Santé (UVS).

Pour ce qui est de la couverture sanitaire, en 2000 le Bénin comptait en moyenne 4 738 habitants pour une formation sanitaire. Ce ratio s'est accru au fil du temps pour atteindre une valeur de 14 529 habitants pour une formation sanitaire en 2003. Le nombre d'habitant par lit est estimé à 3 140 en 2004, une augmentation par rapport à 2000. En 2002, on a enregistré 246 femmes en âge de procréer pour un lit de maternité. Le nombre d'habitant par médecins était estimé à 6 787. Ce ratio ne s'est pas amélioré au cours de la période 2000-2004.

Tableau SA-3 : Evolution de quelques indicateurs de couverture en infrastructures de santé

Indicateurs	2000	2001	2002	2003	2004
Infrastructures sanitaires					
Nombre d'habitants par formation sanitaire	4 738	4 806	6 922	14 529	
Nombre d'habitants par lit d'hospitalisation	923	1 094	5 901	3 140	3 140
Nombre de femmes en âge de procréer par lit de maternité	247	250	246	-	-
Ressources humaines					
Nombre d'habitants par médecin	6 787	6 883	7 210	7 153	7 135
Nombre d'habitants par infirmier	2 641	2 570	2 528	3 259	2 648
Nombre de femmes en âge de procréer par sage-femme	1 624	1 539	1 555	1 591	1 705

Source : *Annuaire des Statistiques Sanitaires, DPP/MS*

III. DONNEES EPIDEMIOLOGIQUES

Trois groupes d'affections sont les causes essentielles de la morbidité au Bénin. Il s'agit du paludisme, des IRA, et des affections gastro-intestinales. Au cours de la période 2000-2004, on assiste à une stagnation du pourcentage des trois principales formes de pathologies. Cette proportion oscillait autour de 60%. Toutefois, le paludisme se situe au premier rang des affections. Il est donc demeuré la première cause de recours aux soins. L'incidence de cette maladie a progressé au fil des années avant de se stabiliser à 37% entre 2002 et 2004. Le taux de létalité du paludisme par contre a continué de s'accroître. Il est passé de 0,07% en 2000 pour atteindre 13,5%. Le pourcentage des affections dues aux IRA est demeuré stable ; sur toute la période, il avoisinait les 8%. Après une hausse à 4,1%, le taux de prévalence du SIDA des femmes enceintes enregistre une baisse par rapport de 2% en 2004.

Tableau SA-4 : Evolution de quelques indicateurs épidémiologiques

Indicateurs	2000	2001	2002	2003	2004
Pourcentage des motifs de consultations des trois principales pathologies (%)	61,5	58,3	61,0	60,0	60,0
Paludisme	35,0	34,0	37,0	37,0	37,0
Infections Respiratoires Aigues (IRA)	17,3	16,0	16,0	15,0	16,0
Affections gastro-intestinales	9,2	8,0	8,0	8,0	7,0
Taux d'incidence du paludisme simple pour 1000 habitants (en %)	118,0	113,6	116,4	118,0	119,0
Taux de létalité du paludisme simple pour 10000 habitants	0,07	0,07	7,0	11,6	13,5
Taux de prévalence du SIDA au niveau des femmes enceintes (%)	4,1	4,1	1,9	2,2	2,0

Source : *Annuaire des Statistiques Sanitaires, DPP/MS*

IV. ACTIVITES DE SOINS DES FORMATIONS SANITAIRES

Le taux de fréquentation des services de santé a connu une légère progression au cours de la période 2000-2004 (Cf. tableau SA-5) Toutefois, il est important de noter que ce taux reste encore faible. Quelle que soit l'année considérée on constate que ce taux est en dessous des

40%. Beaucoup d'actions restent donc à mener à l'endroit des populations afin de les amener à adopter pour premier réflexe de s'orienter vers les CS en cas d'affections sanitaires.

La couverture des consultations prénatales s'est beaucoup améliorée au cours de la période. Les deux premières années ont été marquées par une forte croissance de ce taux, passant de 86,7% à 90,6% en 2001. Mais la croissance observée ne s'est pas maintenue l'année suivante à tel point que le taux de couverture des consultations (76,5%) était largement inférieur à celui de 2000. Par contre, les deux dernières années auront été marquées par une forte reprise des consultations. De 76,5%, ce taux est passé à 91,2% en 2003 puis à 92,3% en 2004.

Comparativement à celui de 2000, le taux de consultations postnatales de 2004 est en baisse. Il est passé de 43,0% en 2000 à 40,5%. Le taux de couverture des consultations des enfants de moins d'un an par contre s'est nettement amélioré entre 2000 et 2003. Mais en 2004, ce taux a connu une baisse (77%). Celui des enfants de 12 à 35 mois a aussi connu une légère baisse au cours de la période, ce taux s'établit à 5% en 2004. Par contre, le taux de couverture des accouchements assistés reste très élevé (76%). On assiste à une relative stabilisation de ce taux. Dans le même temps, on note une réduction des décès maternels en 2004 par rapport aux années antérieures. Il en est de même pour les décès néonataux. Leur taux est passé de 11,0% en 2000 à 7,7% en 2004.

Tableau SA-5 : Evolution de quelques indicateurs de soins de santé maternelle et infantile

Indicateurs	2000	2001	2002	2003	2004
Taux de fréquentation des services de santé (%)	34,0	36,0	35,0	38,0	39,0
Taux de couverture des consultations prénatales (%)	86,7	90,6	76,5	91,2	92,3
Taux de couvertures des consultations postnatales (%)	43,0	41,7	36,7	40,7	40,5
Taux de couverture des consultations des enfants de 0 -11 mois (%)	65,6	60,5	73,8	86,2	77
Taux de couverture des consultations des enfants de 12-35 mois (%)	7,7	7,7	6,0	6,0	5,0
Taux de couverture des accouchements assistés (%)	74,3	77,4	73,0	76,0	76,0
Décès maternels pour 100.000 naissances vivantes	210	225	292	224	193
Taux de mortalité néonatale précoce pour 1000 NV	11,0	11,0	10,1	9,0	7,7
Prévalence contraceptive	10,7	6,9	15,6	12,9	

Source : *Annuaire des Statistiques Sanitaires, DPP/MS*

V. VACCINATION

1. Taux de couverture en BCG

Le taux de couverture en BCG a augmenté entre 2000 et 2002, ce taux est passé de 107% en 2000 à 119% en 2002. Mais, il faut relever qu'après cette période ce taux n'a cessé de décroître jusqu'en 2004 (Cf. graphique SA-6).

Graphique SA-6 : Evolution du taux de couverture en BCG

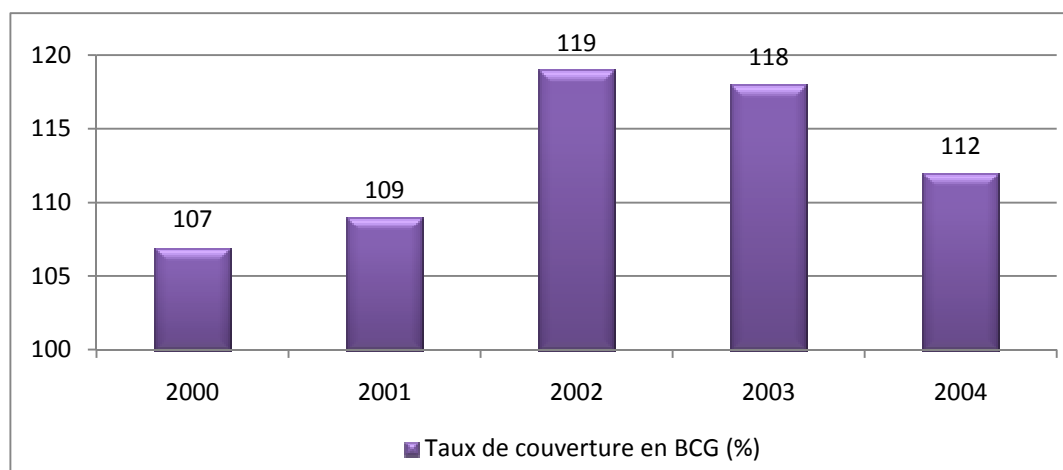

Source : *Annuaire des Statistiques Sanitaires, DPP/MS*

2. Taux de couverture en DTCP 3

Le taux de couverture en DTCP 3 n'a pas nettement varié au cours de la période 2000-2004. Elle stagne autour de 90 à 100%. La valeur la plus élevée de ce taux reste celui de 2003 (105%). Par contre, la valeur la plus faible de taux s'observe en 2004 (87%).

Graphique SA-7 : Evolution du taux de couverture en DTCP 3

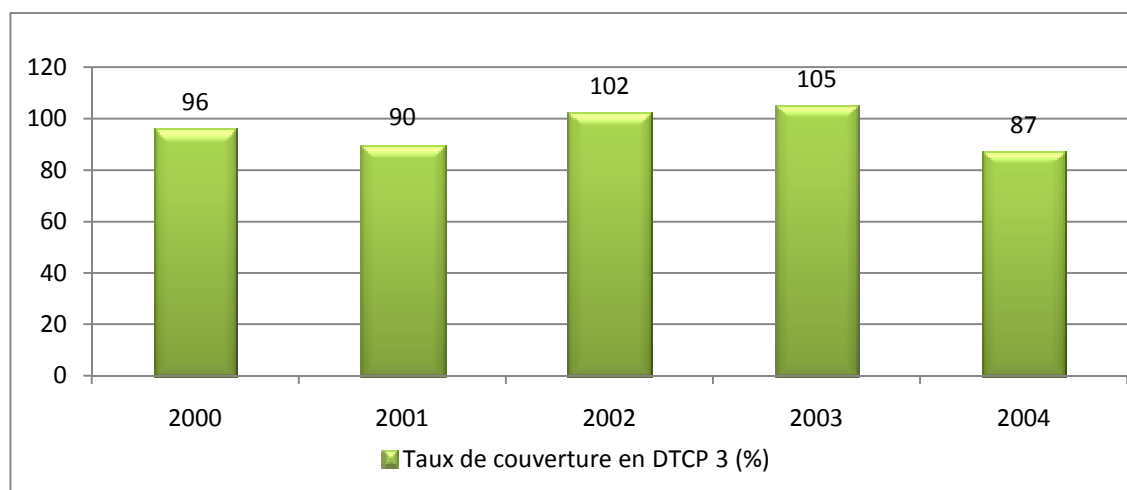

Source : *Annuaire des Statistiques Sanitaires, DPP/MS*

3. Taux de couverture en VAR

La couverture en VAR a chuté entre 2000 et 2001. Mais en 2003, on note une forte augmentation de cette couverture qui s'établit à 97%. Cette tendance se maintient l'année suivante avant de chuter de 11 points en 2004.

Graphique SA-8 : Evolution du taux de couverture en VAR

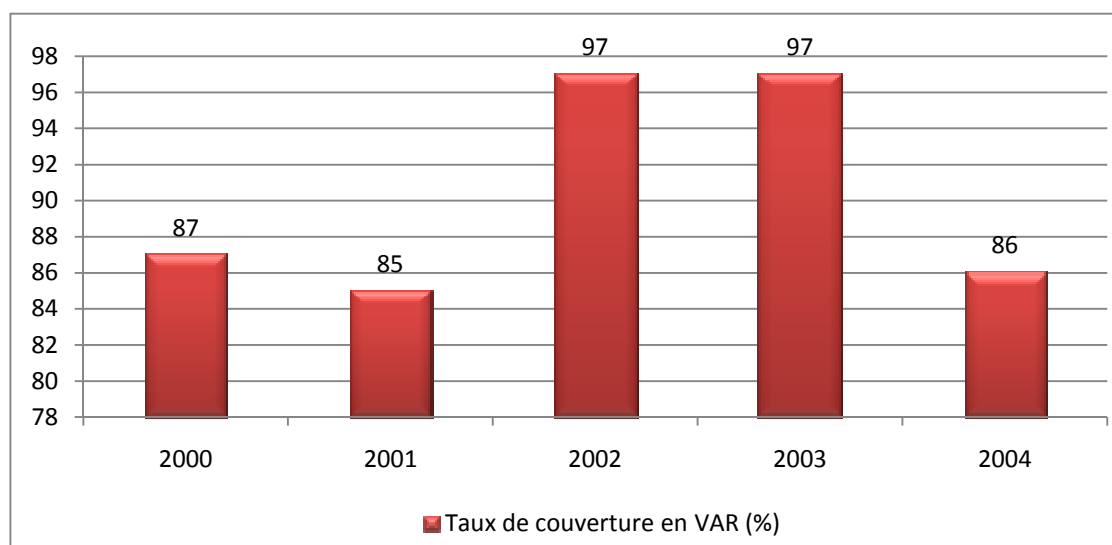

Source : *Annuaire des Statistiques Sanitaires, DPP/MS*

4. Taux de couverture en VAR 2 et +

La couverture en VAR 2 a connu une progression tout à fait régulière entre 2000 et 2003. Après avoir stagné en 2000 et 2001 (29%), le taux de couverture en VAR 2 a grimpé d'au moins 30 points en 2002 pour s'établir à 73% en 2003. L'année 2004 a été marquée par une légère baisse de ce taux. Sa valeur avoisinait les 68%.

Graphique SA-9 : Evolution du taux de couverture en VAR 2 et +

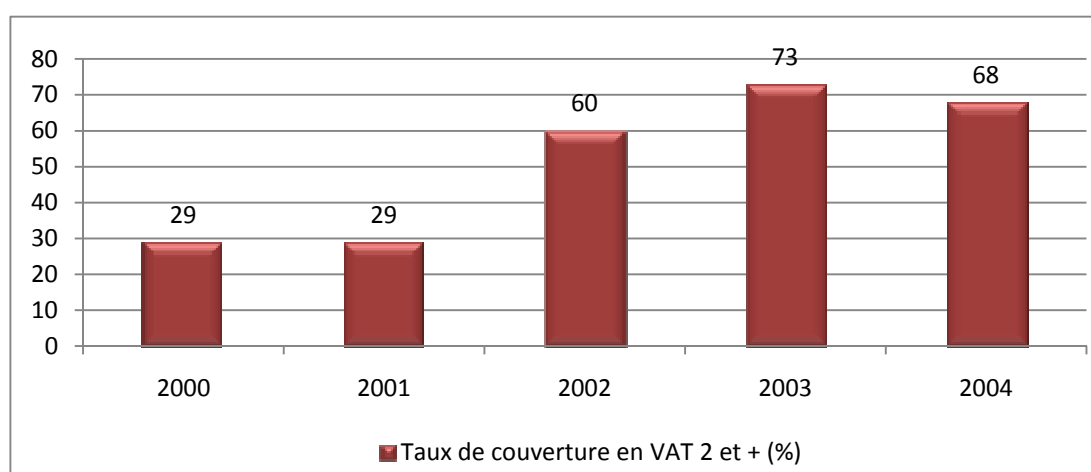

Source : *Annuaire des Statistiques Sanitaires, DPP/MS*

VI. STATISTIQUES SANITAIRES

1. PERSONNEL DE SANTE

PERSONNEL DE SANTE PAR ANNEE ET PAR DEPARTEMENT

Tableau SA-6 : Répartition du personnel de santé public et privé au Bénin en 2000

DEPARTEMENTS	MEDECINS			INFIRMIERS			SAGES-FEMMES			TECHNICIENS DE LABORATOIRE		
	Public	Privé	Total	Public	Privé	Total	Public	Privé	Total	Public	Privé	Total
ATACORA/ DONGA	18	3	21	122	8	130	17	5	22	17	5	22
ATLANTIQUE/ LITTORAL	141	469	610	466	430	896	84	81	165	84	81	165
BORGOU/ ALIBORI	28	22	50	223	145	368	28	12	40	28	12	40
MONO/ COUFFO	38	9	47	164	38	202	30	1	31	30	1	31
OUEME/ PLATEAU	67	43	110	239	125	364	45	17	62	45	17	62
ZOU/ COLLINES	40	31	71	251	125	376	36	10	46	36	10	46
BENIN	332	577	909	1 465	871	2 336	240	126	366	240	126	366

Source : Annuaires des statistiques sanitaires, DPP/MS

Tableau SA-7 : Répartition du personnel de santé public et privé au Bénin en 2001

DEPARTEMENTS	MEDECINS			INFIRMIERS			SAGES-FEMMES			TECHNICIENS DE LABORATOIRE		
	Public	Privé	Total	Public	Privé	Total	Public	Privé	Total	Public	Privé	Total
ALIBORI	14	1	16	118	21	139	16	5	21	7	1	8
ATACORA	14	2	16	111	4	115	18	2	20	8	2	10
ATLANTIQUE	18	79	97	91	178	269	78	92	170	8	13	21
BORGOU	19	21	40	178	124	302	45	9	54	18	11	29
COLLINES	13	8	21	107	63	170	28	11	39	6	0	6
COUFFO	7	7	14	78	25	103	17	1	18	5	1	6
DONGA	5	1	6	54	4	58	9	0	9	1	3	4
LITTORAL	124	390	514	399	252	651	191	161	352	82	68	150
MONO	25	2	27	120	13	133	38	3	41	18	0	18
OUEME	77	32	109	249	87	336	105	39	144	39	17	56
PLATEAU	10	10	20	71	24	95	26	11	37	9	0	9
ZOU	21	23	44	137	62	199	45	27	72	18	10	28
BENIN	347	576	923	1 713	857	2 570	616	361	977	219	126	345

Source : Annuaires des statistiques sanitaires, DPP/MS

Tableau SA-8 : Répartition du personnel de santé public et privé au Bénin en 2002

DEPARTEMENTS	MEDECINS			INFIRMIERS			SAGES-FEMMES			TECHNICIENS DE LABORATOIRE		
	Public	Privé	Total	Public	Privé	Total	Public	Privé	Total	Public	Privé	Total
ALIBORI	12	1	13	138	21	159	20	5	25	12	1	13
ATACORA	21	2	23	136	4	140	35	2	37	17	2	19
ATLANTIQUE	17	79	96	133	178	311	95	92	187	16	13	29
BORGOU	28	21	49	211	124	335	53	9	62	20	11	31
COLLINES	15	8	23	107	63	170	28	11	39	6	0	6
COUFFO	13	7	20	107	25	132	17	1	18	10	1	11
DONGA	5	1	6	38	4	42	19	0	19	8	3	11
LITTORAL	132	390	522	453	252	705	168	161	329	77	68	145
MONO	30	2	32	126	13	139	46	3	49	26	0	26
OUEME	59	32	91	260	87	347	116	39	155	42	17	59
PLATEAU	10	10	20	71	24	95	26	11	37	9	0	9
ZOU	21	23	44	137	62	199	45	27	72	18	10	28
BENIN	363	576	939	1 917	857	2 774	668	361	1 029	261	126	387

Source : *Annuaire des Statistiques Sanitaires, DPP/MS*

Tableau SA-9 : Répartition du personnel de santé public et privé au Bénin en 2003

DEPARTEMENTS	MEDECINS			INFIRMIERS			SAGES-FEMMES			TECHNICIENS DE LABORATOIRE		
	Public	Privé	Total	Public	Privé	Total	Public	Privé	Total	Public	Privé	Total
ALIBORI	12	0	12	55	21	76	12	5	17	12	1	13
ATACORA	16	14	30	80	4	84	23	2	25	17	2	19
ATLANTIQUE	23	79	102	67	178	245	90	92	182	16	13	29
BORGOU	20	14	34	171	0	171	39	9	48	20	11	31
COLLINES	12	8	20	85	63	148	49	11	60	18	0	18
COUFFO	13	7	20	60	25	85	17	1	18	10	1	11
DONGA	8	10	18	38	4	42	19	0	19	8	3	11
LITTORAL	161	390	551	375	252	627	168	161	329	77	68	145
MONO	29	2	31	88	13	101	46	3	49	26	0	26
OUEME	50	32	82	216	87	303	124	39	163	42	17	59
PLATEAU	10	10	20	31	24	55	26	11	37	9	0	9
ZOU	32	23	55	141	62	203	62	27	89	40	10	50
BENIN	384	589	973	1 407	733	2 140	675	361	1 036	295	126	421

Source : *Annuaire des Statistiques Sanitaires, DPP/MS*

Tableau SA-10 : Répartition du personnel de santé public et privé au Bénin en 2004

DEPARTEMENTS	MEDECINS			INFIRMIERS			SAGES-FEMMES			TECHNICIENS DE LABORATOIRE		
	<i>Public</i>	<i>Privé</i>	<i>Total</i>	<i>Public</i>	<i>Privé</i>	<i>Total</i>	<i>Public</i>	<i>Privé</i>	<i>Total</i>	<i>Public</i>	<i>Privé</i>	<i>Total</i>
ATACORA/ DONGA	31	24	55	223	4	227	87	2	89	26	2	28
ATLANTIQUE/LITTO RAL	205	469	674	655	178	833	277	92	369	163	13	176
BORGOU/ ALIBORI	46	14	60	452	-	452	95	9	104	52	11	63
MONO/ COUFFO	50	9	59	283	38	321	80	4	84	37	1	38
OUEME/ PLATEAU	63	32	95	369	87	456	155	39	194	63	17	80
ZOU/ COLLINE	44	23	67	369	62	431	126	27	153	56	10	66
BENIN	439	571	1 010	2 361	369	2 730	820	173	993	397	54	451

Source : *Annuaire des Statistiques Sanitaires, DPP/MS*

2. INFRASTRUCTURES

INFRASTRUCTURES SANITAIRES PAR DEPARTEMENT

Tableau SA-11 : Répartition des infrastructures sanitaires par département en 2000

Infrastructures sanitaires	Alibori	Atacora/ Donga	Atlantique	Borgou	Couffo	Collines	Littoral	Mono	Ouémé	Plateau	Zou	Bénin
CNHU	0	0	0	0	0	0	1	0	0	0	0	1
CHD conforme	0	1	0	1	0	0	0	1	1	0	1	5
CHD non conforme	0	0	0	0	0	0	0	0	0	0	0	0
Hôpital de zone	3	3	1	4	1		0	2	0	1		15
CSC	3	9	7	8	6	6	6	6	11	5	9	76
CSA	35	68	41	35	31	33	3	23	36	20	30	355
Dispensaire seul	4	0	6	2	2	3	7	0	4	4	5	37
Maternité seule	1	0	1	4	3	6	1	3	2	1	0	22
Dispensaire isolé	3	4	1	12	0	5	3	1	8	6	0	43
Maternité isolée	4	2	1	1	0	1	1	2	6	1	1	20
Centre psychiatrique	0	0	0	0	0	0	1	0	0	0	0	1
Centre Pneumo-phtisiologie	0	0	0	0	0	0	1	0	1	0	0	2
Centre de traitement Lèpre	0	2	6	1	1	1	1	0	2	3	2	19
Centre de traitement Tuberculose	0	2	4	1	1	1	1	0	0	0	2	12
Infirmierie scolaire	0	0	3	5	1	0	11	2	6	1	3	32
UVS	0	116	4	5	31	47	2	24	6	17	10	262
Lits d'hôpital	-	558	247	-	210	212	782	256	384	86	239	2 974
Lits de maternité	-	414	480	-	257	357	372	362	451	128	348	3 169

Source : *Annuaire des statistiques sanitaires, DPP/MS*

Tableau SA-12 : Répartition des infrastructures sanitaires par département en 2001

Infrastructures sanitaires	Alibori	Atacora/ Donga	Atlantique	Borgou	Couffo	Collines	Littoral	Mono	Ouémé	Plateau	Zou	Bénin
CNHU	0	0	0	0	0	0	1	1	0	0	0	1
CHD conforme	0	1	0	1	0	0	0	0	1	0	1	5
CHD non conforme	0	0	0	0	0	0	0	1	0	0	0	0
Hôpital de zone	3	3	1	4		1	0	0	0	1		15
CSC	3	9	7	8	6	6	6	2	11	5	9	76
CSA	35	68	41	35	33	31	3	6	36	20	30	355
Dispensaire seul	4	0	6	2	3	2	7	23	4	4	5	37
Maternité seule	1	0	1	4	6	3	1	3	2	1	0	22
Dispensaire isolé	3	4	1	12	5	0	3	1	8	6	0	43
Maternité isolée	4	2	1	1	1	0	1	2	6	1	1	20
Centre psychiatrique	0	0	0	0	0	0	1	0	0	0	0	1
Centre Pneumo-phtisiologie	0	0	0	0	0	0	1	0	1	0	0	2
Centre de traitement Lèpre	0	2	6	1	1	1	1	0	2	3	2	19
Centre de traitement Tuberculose	0	2	4	1	1	1	1	0	0	0	2	12
Infirmierie scolaire	0	nc	3	5	0	1	11	2	6	1	3	32
UVS	0	116	4	5	47	31	2	24	6	17	10	262
Lits d'hôpital	-	558	247	nc	212	210	782	265	384	86	239	2 974
Lits de maternité	-	414	480	nc	357	257	372	362	451	128	348	3 169

Source : *Annuaire des Statistiques Sanitaires, DPP/MS*

Tableau SA-13 : Répartition des infrastructures sanitaires par département en 2002

Infrastructures sanitaires	Alibori	Atacora/ Donga	Atlantique	Borgou	Couffo	Collines	Littoral	Mono	Ouémé	Plateau	Zou	Bénin
CNHU	0	0	0	0	0	0	0	1	0	0	0	0
CHD conforme	0	1	0	1	0	0	0	0	1	1	0	1
CHD non conforme	0	0	0	0	0	0	0	0	0	0	0	0
Hôpital de zone	3	3	1	4	2		-	0	2	0	1	
CSC	3	9	7	8	6	6	4	6	6	11	5	9
CSA	35	35	41	35	31	33	23	9	31	36	20	30
Dispensaire seul	4	0	6	2	2	3	2	1	0	4	4	5
Maternité seule	1	0	1	4	3	6	2	0	3	3	1	0
Dispensaire isolé	3	4	2	12	0	5	1	1	1	9	6	0
Maternité isolée	4	2	0	1	0	1	0	0	2	7	1	1
Centre psychiatrique	0	0	0	0	0	0	0	1	0	0	0	0
Centre Pneumo-phtisiologie	0	0	0	0	0	0	0	1	0	1	0	0
Centre de traitement Lèpre	0	1	6	1	1	1	1	1	0	2	3	2
Centre de traitement Tuberculose	0	2	4	1	1	1	-	1	0	0	0	2
Infirmerie scolaire	0	0	3	5	1	0	0	7	2	6	1	3
UVS	0	151	4	5	31	47	34	2	24	9	17	10
Lits d'hôpital	-	130	247	-	210	212	171	782	256	384	86	239
Lits de maternité	-	414	177	-	360	357	220	372	257	451	128	348
TOTAL	53	752	499	79	648	672	458	1185	585	924	273	650

Source : Annuaire des Statistiques Sanitaires, DPP/MS

3. DONNEES EPIDEMIOLOGIQUES

3.1. DONNEES EPIDEMIOLOGIQUES DE 2000

Tableau SA-14 : Rapport épidémiologique du Bénin en 2000

Affections notifiées	Consultants hospitalisés					Consultants non hospitalisés					TOTAL
	0-11 mois	1-4 ans	5-14 ans	15 et +	Total	0-11 mois	1-4 ans	5-14 ans	15 et +	Total	
01 Rougeole	175	310	162	54	701	812	1 889	1 331	361	4 393	5 094
02 Poliomyélite	0	0	0	0	0	1	9	0	1	11	11
03 Coqueluche	3	6	3	0	12	43	70	50	7	170	182
04 Tétanos néonatal	26	0	0	0	26	25	0	0	0	25	51
05 Autres tétanos	5	13	43	114	175	10	7	27	55	99	274
06 Méningite	193	200	598	607	1 598	109	192	406	349	1 056	2 654
07 Fièvre jaune	0	0	0	3	3	0	1	1	1	3	6
08 Choléra	1	0	0	19	20	7	12	9	67	95	115
09 Dysenterie bacillaire	103	185	81	410	779	4 821	8 245	4 565	16 010	33 641	34 420
10 Autres maladies diarrhéiques	1 401	1 015	368	1 562	4 346	24 013	26 300	10 483	30 317	91 113	95 459
11 Autres affections gastro-intestinales	1 405	1 039	800	5 403	8 647	26 011	237 983	26 917	93 235	384 146	392 793
12 Paludisme	3 973	6 626	2 601	6 392	19 592	106 491	176 240	108 201	317 512	708 444	728 036
13 Neuro-paludisme	2 674	4 713	1 349	906	9 642	1 967	4 316	1 938	4 758	12 979	22 621
14 MST	17	210	4	325	556	136	156	419	18 813	19 524	20 080

Affections notifiées	Consultants hospitalisés					Consultants non hospitalisés					TOTAL
	0-11 mois	1-4 ans	5-14 ans	15 et +	Total	0-11 mois	1-4 ans	5-14 ans	15 et +	Total	
15 Autres affections uro-génitales	124	120	90	2 028	2 362	1 026	928	2 030	35 734	39 718	42 080
16 Conjonctivite	38	20	10	54	122	3 878	3 824	4 278	12 733	24 713	24 835
17 Autres affections oculaires	7	10	10	274	301	1 137	1 785	3 139	13 957	20 018	20 319
18 Malnutrition	857	1 558	166	130	2 711	2 337	4 612	772	1 087	8 808	11 519
19 Anémie	5 274	7 271	1 144	1 275	14 964	13 711	21 383	7 513	21 367	63 974	78 938
20 Infections respiratoires aiguës/ORL	783	987	296	581	2 647	28 662	33 567	21 156	44 430	127 815	130 462
21 Infections respiratoires aiguës basses	1 877	1 675	695	2 981	7 228	55 829	63 672	32 303	74 530	226 334	233 562
22 Morsure de serpent	2	22	344	867	1 235	33	121	659	1 514	2 327	3 562
23 Rage	0	1	5	1	7	1	8	10	16	35	42
24 Affections dermatologiques	300	192	88	271	851	13 441	13 343	10 790	32 196	69 770	70 621
25 Affections traumatiques	94	336	820	4 006	5 256	3 256	11 309	27 679	75 983	118 227	123 483
26 Affections cardio-vasculaires	37	41	62	1 989	2 129	142	232	632	32 612	33 618	35 747
27 Affections ostéo-articulaires	20	74	210	542	846	241	761	2 607	24 626	28 235	29 081
28 Diagnostics indéterminés	321	248	182	1 153	1 904	2 620	3 374	3 895	20 251	30 140	32 044
29 Autres affections	2 340	1 424	1 310	8 253	13 327	15 496	18 671	18 078	100 108	152 353	165 680
TOTAL	22 050	28 096	11 441	40 200	101 787	306 256	432 910	289 888	972 630	2 001 684	2 103 471

Source : Annuaire des Statistiques Sanitaires, DPP/MS

Tableau SA-15 : Rapport épidémiologique du département de l'Alibori en 2000

Affections notifiées	Consultants hospitalisés					Consultants non hospitalisés					TOTAL
	0-11 mois	1-4 ans	5-14 ans	15 et +	Total	0-11 mois	1-4 ans	5-14 ans	15 et +	Total	
01 Rougeole	4	5	3	0	12	70	240	160	56	526	538
02 Poliomyélite	0	0	0	0	0	0	0	0	0	0	0
03 Coqueluche	0	1	0	0	1	11	15	5	1	32	33
04 Tétanos néonatal	0	0	0	0	0	0	0	0	0	0	0
05 Autres tétanos	1	3	3	5	12	4	1	1	3	9	21
06 Méningite	10	8	59	57	134	7	34	62	55	158	292
07 Fièvre jaune	0	0	0	1	1	0	0	0	0	0	1
08 Choléra	0	0	0	0	0	0	0	0	0	0	0
09 Dysenterie bacillaire	2	11	9	66	88	521	1 179	838	2 877	5 415	5 503
10 Autres maladies diarrhéiques	140	47	26	143	256	2 088	3 397	1 369	3 440	10 294	10 550
11 Autres affections gastro-intestinales	25	29	59	496	609	1408	2 682	1 643	5 125	10 858	11 467
12 Paludisme	209	432	264	563	1468	6 637	14 643	10 596	27 269	59 145	60 613
13 Neuro-paludisme	21	88	48	58	215	51	150	32	56	289	504
14 MST	0	0	0	7	7	13	7	26	1 700	1746	1 753
15 Autres affections uro-génitales	1	0	5	370	346	67	51	156	2 557	2 831	3 177

Affections notifiées	Consultants hospitalisés					Consultants non hospitalisés					TOTAL
	0-11 mois	1-4 ans	5-14 ans	15 et +	Total	0-11 mois	1-4 ans	5-14 ans	15 et +	Total	
16 Conjonctivite	1	0	0	0	1	356	353	451	1 389	2 549	2 550
17 Autres affections oculaires	0	0	0	13	13	18	36	71	590	715	728
18 Malnutrition	13	28	1	0	42	193	407	83	146	829	871
19 Anémie	149	373	49	65	636	314	716	179	361	1570	2 206
20 Infections respiratoires aiguës/ORL	37	74	15	33	159	1556	2611	1742	3 376	9 285	9 444
21 Infections respiratoires aiguës basses	19	39	56	242	356	3359	5948	3 729	7 635	20 671	21 027
22 Morsure de serpent	0	4	54	106	164	3	33	172	285	493	657
23 Rage	0	0	0	0	0	0	0	0	0	0	0
24 Affections dermatologiques	1	3	4	12	20	563	1082	933	2 013	4591	4 611
25 Affections traumatiques	1	7	26	173	207	317	1555	3 439	5 765	11 076	11 283
26 Affections cardio-vasculaires	0	0	2	73	75	7	19	61	667	754	829
27 Affections ostéo-articulaires	0	1	3	13	17	7	31	127	920	1 085	1 102
28 Diagnostics indéterminés	1	4	7	33	45	190	341	512	1599	2642	2687
29 Autres affections	24	17	37	138	216	1091	1484	1 687	6 785	11 047	11 263
TOTAL	559	1 174	730	2637	5 100	18 851	37 015	28 074	74 670	15 8 610	163 710

Source : Annales des Statistiques Sanitaires, DPP/MS

Tableau SA-16 : Rapport épidémiologique du département de l'Atacora en 2000

Affections notifiées	Consultants hospitalisés					Consultants non hospitalisés					Total
	0-11 mois	1-4 ans	5-14 ans	15 et +	Total	0-11 mois	1-4 ans	5-14 ans	15 et +	Total	
01 Rougeole	8	17	12	2	39	76	220	167	47	510	549
02 Poliomyélite	0	0	0	0	0	0	0	0	0	0	0
03 Coqueluche	0	0	0	0	0	5	14	6	1	26	26
04 Tétanos néonatal	3	0	0	0	3	2	0	0	0	2	5
05 Autres tétanos	1	1	3	3	8	0	2	4	3	9	17
06 Méningite	26	56	135	109	326	16	28	90	53	187	513
07 Fièvre jaune	0	0	0	0	0	0	0	0	0	0	0
08 Choléra	0	0	0	0	0	0	0	0	0	0	0
09 Dysenterie bacillaire	19	37	19	103	178	832	1 564	584	2 191	5 171	5 349
10 Autres maladies diarrhéiques	125	150	13	96	384	2 245	2 543	702	2 155	7 645	8 029
11 Autres affections gastro-intestinales	90	95	38	314	537	1 655	2 535	1 592	5 574	11 356	11 893
12 Paludisme	259	501	180	421	1 361	7 674	13 495	6 910	18 243	46 322	47 683
13 Neuro-paludisme	60	226	65	53	404	74	181	60	157	472	876
14 MST	0	0	0	8	8	8	6	39	1 429	1482	1 490
15 Autres affections uro-génitales	3	1	3	123	130	67	65	138	2 341	2611	2 741

Affections notifiées	Consultants hospitalisés					Consultants non hospitalisés					Total
	0-11 mois	1-4 ans	5-14 ans	15 et +	Total	0-11 mois	1-4 ans	5-14 ans	15 et +	Total	
16 Conjonctivite	5	3	0	2	10	326	383	350	1 196	2255	2 265
17 Autres affections oculaires	1	1	0	51	53	45	98	161	1 402	1706	1 759
18 Malnutrition	27	89	15	4	135	142	355	30	50	577	712
19 Anémie	212	345	44	63	664	549	735	157	280	1721	2 385
20 Infections respiratoires aiguës/ORL	15	21	10	20	66	1 177	1 567	1 030	2 552	6 326	6392
21 Infections respiratoires aiguës basses	168	219	82	268	737	5 911	6 652	2 495	5 456	20 514	21 251
22 Morsure de serpent	0	2	77	185	264	2	11	89	263	365	629
23 Rage	0	0	0	0	0	0	0	2	2	4	4
24 Affections dermatologiques	5	8	5	17	35	512	751	663	1 802	3 728	3 763
25 Affections traumatiques	5	22	26	243	296	221	979	2 120	5 318	8 638	8 934
26 Affections cardio-vasculaires	2	3	8	93	106	4	29	41	850	924	1 030
27 Affections ostéo-articulaires	2	2	16	102	122	23	63	167	1 630	1 883	2 005
28 Diagnostics indéterminés	6	16	12	7	41	54	83	137	831	1 105	1 146
29 Autres affections	62	39	48	1 396	1 545	558	906	1 008	7 592	10 064	11 609
TOTAL	1 104	1 854	811	3 683	7 452	22 178	33 265	18 742	61 418	135 603	143 055

Source : Annales des Statistiques Sanitaires, DPP/MS

Tableau SA-17 : Rapport épidémiologique du département de l'Atlantique en 2000

Affections notifiées	Consultants hospitalisés					Consultants non hospitalisés					Total
	0-11 mois	1-4 ans	5-14 ans	15 et +	Total	0-11 mois	1-4 ans	5-14 ans	15 et +	Total	
01 Rougeole	10	11	5	0	26	58	126	82	30	296	322
02 Poliomyélite	0	0	0	0	0	1	5	0	0	6	6
03 Coqueluche	0	0	0	0	0	5	0	0	1	6	6
04 Tétanos néonatal	0	0	0	0	0	4	0	0	0	4	4
05 Autres tétanos	0	0	1	3	4	0	0	2	5	7	11
06 Méningite	10	8	2	2	22	4	1	4	5	14	36
07 Fièvre jaune	0	0	0	0	0	0	0	0	0	0	0
08 Choléra	1	0	0	7	8	4	6	2	6	18	26
09 Dysenterie bacillaire	7	6	1	9	23	527	801	384	1 018	2 730	2 753
10 Autres maladies diarrhéiques	39	42	14	133	228	2 115	2 283	982	2 927	8 307	8 535
11 Autres affections gastro-intestinales	63	58	39	243	403	2 552	3 953	2 355	9571	18 431	18 834
12 Paludisme	142	311	130	448	1 031	10 338	13 491	8 508	30 944	63 281	64 312
13 Neuro-paludisme	51	203	36	34	324	309	606	296	791	2002	2326
14 MST	0	0	0	11	11	14	7	44	1135	1 200	1 211
15 Autres affections uro-génitales	11	22	16	187	236	112	91	236	3 528	3 967	4 203

Affections notifiées	Consultants hospitalisés					Consultants non hospitalisés					Total
	0-11 mois	1-4 ans	5-14 ans	15 et +	Total	0-11 mois	1-4 ans	5-14 ans	15 et +	Total	
16 Conjonctivite	5	0	1	4	10	277	269	253	769	1 568	1 578
17 Autres affections oculaires	4	1	2	15	22	41	72	117	426	656	678
18 Malnutrition	20	14	3	6	43	242	472	116	141	971	1 014
19 Anémie	106	294	38	33	471	2 131	3501	1375	4 566	11 573	12 044
20 Infections respiratoires aiguës/ORL	37	56	10	38	141	2 609	3190	1 759	3 463	11 021	11 162
21 Infections respiratoires aiguës basses	54	47	13	123	237	5 328	5831	2 992	7 328	21 479	21 716
22 Morsure de serpent	0	0	0	3	3	11	14	25	89	139	142
23 Rage	0	0	0	0	0	0	0	0	0	0	0
24 Affections dermatologiques	20	28	13	31	92	1 296	1139	815	2244	5 494	5 586
25 Affections traumatiques	4	5	42	206	257	318	934	2 068	6962	10 282	10 539
26 Affections cardio-vasculaires	2	4	3	116	125	52	41	86	2583	2 762	2 887
27 Affections ostéo-articulaires	0	3	3	12	18	37	49	238	1945	2 269	2 287
28 Diagnostics indéterminés	11	9	10	32	62	300	385	372	1 789	2 846	2 908
29 Autres affections	62	58	134	407	661	1 637	1735	1 595	10 405	15 372	16 033
TOTAL	659	1 180	516	2 103	4 458	30 322	39 002	24 706	92 671	186 701	191 159

Source : Annales des Statistiques Sanitaires, DPP/MS

Tableau SA-18 : Rapport épidémiologique du département du Borgou en 2000

Affections notifiées	Consultants hospitalisés					Consultants non hospitalisés					TOTAL
	0-11 mois	1-4 ans	5-14 ans	15 et +	Total	0-11 mois	1-4 ans	5-14 ans	15 et +	Total	
01 Rougeole	40	51	26	13	130	78	210	162	62	512	642
02 Poliomyélite	0	0	0	0	0	0	0	0	0	0	0
03 Coqueluche	1	4	2	0	7	7	11	12	2	32	39
04 Tétanos néonatal	11	0	0	0	11	3	0	0	0	3	14
05 Autres tétanos	1	2	9	25	37	2	3	8	9	22	59
06 Méningite	41	68	207	235	551	26	68	190	184	468	1 019
07 Fièvre jaune	0	0	0	0	0	0	0	0	0	0	0
08 Choléra	0	0	0	1	1	0	0	0	5	5	6
09 Dysenterie bacillaire	2	5	5	34	46	348	868	515	2 375	4 106	4 152
10 Autres maladies diarrhéiques	198	130	52	290	670	3 058	4 250	1 417	4 868	13 593	14 263
11 Autres affections gastro-intestinales	119	96	95	1 513	1 823	1 800	3 154	2 044	8 987	15 985	17 808
12 Paludisme	648	1 612	371	1 109	3 740	9 086	19 439	10 515	26 917	65 957	69 697
13 Neuro-paludisme	555	815	264	28	1 662	82	190	53	126	451	2 113
14 MST	1	0	2	53	56	6	15	36	2 453	2 510	2 566
15 Autres affections uro-génitales	69	39	20	459	587	112	153	410	7 560	8 235	8 822

Affections notifiées	Consultants hospitalisés					Consultants non hospitalisés					TOTAL
	0-11 mois	1-4 ans	5-14 ans	15 et +	Total	0-11 mois	1-4 ans	5-14 ans	15 et +	Total	
16 Conjonctivite	0	4	2	13	19	333	386	402	1 659	2 780	2 799
17 Autres affections oculaires	1	0	2	99	102	73	123	276	1 576	2 048	2 150
18 Malnutrition	66	249	26	10	351	155	561	87	151	954	1 305
19 Anémie	875	1 395	225	274	2 769	423	863	271	556	2 113	4 882
20 Infections respiratoires aiguës/ORL	41	39	8	83	171	1 999	2 850	1 598	3 999	10 446	10 617
21 Infections respiratoires aiguës basses	258	254	91	591	1 194	3 873	5 828	3 178	7 768	20 647	21 841
22 Morsure de serpent	1	8	129	269	407	3	14	113	226	356	763
23 Rage	0	1	1	0	2	0	0	0	0	0	2
24 Affections dermatologiques	19	29	31	105	184	767	1 191	1 192	3 540	6 690	6 874
25 Affections traumatiques	33	132	315	1 169	1 649	369	1 493	3 619	6 932	12 413	14 062
26 Affections cardio-vasculaires	7	4	15	408	434	13	23	56	3 745	3 837	4 271
27 Affections ostéo-articulaires	2	15	36	109	162	30	86	263	2 287	2 666	2 828
28 Diagnostics indéterminés	26	19	24	651	720	480	672	693	4 945	6 790	7 510
29 Autres affections	355	173	182	2 424	3 134	1 493	3 544	1 991	15 395	22 423	25 557
TOTAL	3 370	5 144	2 140	9 965	20 619	24 619	45 995	29 101	106 327	206 042	226 661

Source : Annales des Statistiques Sanitaires, DPP/MS

Tableau SA-19 : Rapport épidémiologique du département du Couffo en 2000

Affections notifiées	Consultants hospitalisés					Consultants non hospitalisés					Total
	0-11 mois	1-4 ans	5-14 ans	15 et +	Total	0-11 mois	1-4 ans	5-14 ans	15 et +	Total	
01 Rougeole	2	2	1	0	5	10	34	18	2	64	69
02 Poliomyélite	0	0	0	0	0	0	1	0	0	1	1
03 Coqueluche	0	0	0	0	0	0	3	1	0	4	4
04 Tétanos néonatal	4	0	0	0	4	3	0	0	0	3	7
05 Autres tétanos	0	2	5	3	10	1	0	1	2	4	14
06 Méningite	1	1	1	5	8	0	0	4	3	7	15
07 Fièvre jaune	0	0	0	0	0	0	0	0	0	0	0
08 Choléra	0	0	0	0	0	0	0	0	0	0	0
09 Dysenterie bacillaire	5	8	2	12	27	352	479	318	634	1 783	1 810
10 Autres maladies diarrhéiques	36	54	13	73	176	1 412	1 597	631	1 316	4 956	5 132
11 Autres affections gastro-intestinales	10	25	14	87	136	1 334	2 205	1 247	2 455	7 241	7 377
12 Paludisme	70	160	61	273	564	6 111	8 970	5 296	13 524	33 901	34 465
13 Neuro-paludisme	116	206	65	95	482	109	263	94	173	639	1 121
14 MST	0	0	0	5	5	14	5	15	701	735	740
15 Autres affections uro-génitales	0	1	2	24	27	134	51	60	1 019	1 264	1 291

Affections notifiées	Consultants hospitalisés					Consultants non hospitalisés					Total
	0-11 mois	1-4 ans	5-14 ans	15 et +	Total	0-11 mois	1-4 ans	5-14 ans	15 et +	Total	
16 Conjonctivite	0	0	2	3	5	181	218	192	449	1 040	1 045
17 Autres affections oculaires	0	0	0	0	0	27	51	90	206	374	374
18 Malnutrition	1	11	2	1	15	76	210	69	17	372	387
19 Anémie	155	137	13	43	348	942	1 164	494	809	3 409	3 757
20 Infections respiratoires aiguës/ORL	18	60	9	53	140	1 789	1 766	1 104	2 094	6 753	6 893
21 Infections respiratoires aiguës basses	34	56	31	142	263	2 722	2 730	1 419	2 923	9 794	10 057
22 Morsure de serpent	0	0	0	3	3	6	4	7	23	40	43
23 Rage	0	0	0	0	0	0	5	3	2	10	10
24 Affections dermatologiques	4	3	1	8	16	456	528	409	913	2 306	2 322
25 Affections traumatiques	2	7	5	70	84	155	498	1 070	2 645	4 368	4 452
26 Affections cardio-vasculaires	0	0	2	88	90	0	4	26	1 110	1 140	1 230
27 Affections ostéo-articulaires	0	0	5	16	21	8	25	162	1 064	1 259	1 280
28 Diagnostics indéterminés	2	0	1	8	11	122	106	101	539	868	879
29 Autres affections	14	27	33	170	244	706	808	795	3 382	5 691	5 935
Total	474	760	268	1 182	2 684	16 670	21 725	13 626	36 005	88 026	90 710

Source : Annales des Statistiques Sanitaires, DPP/MS

Tableau SA-20 : Rapport épidémiologique du département des Collines en 2000

Affections notifiées	Consultants hospitalisés					Consultants non hospitalisés					Total
	0-11 mois	1-4 ans	5-14 ans	15 et +	Total	0-11 mois	1-4 ans	5-14 ans	15 et +	Total	
01 Rougeole	19	69	28	13	129	135	291	273	45	744	873
02 Poliomyélite					0					0	0
03 Coqueluche	0	0	1	0	1	1	0	2	0	3	4
04 Tétanos néonatal	0	0	0	0	0	2	0	0	0	2	2
05 Autres tétanos	0	0	4	9	13	1	0	5	6	12	25
06 Méningite	1	3	5	10	19	0	0	0	1	1	20
07 Fièvre jaune	0	0	0	0	0	0	0	0	0	0	0
08 Choléra	0	0	0	0	0	0	0	0	0	0	0
09 Dysenterie bacillaire	4	24	7	69	104	318	599	313	1 435	2 665	2 769
10 Autres maladies diarrhéiques	117	49	23	100	289	2 087	2 373	894	2 441	7 795	8 084
11 Autres affections gastro-intestinales	93	86	72	337	588	2 280	3 895	2 392	7 033	15 600	16 188
12 Paludisme	463	686	159	497	1 805	9 760	20 138	9 752	26 339	65 989	67 794
13 Neuro-paludisme	111	314	80	106	611	233	596	168	364	1 361	1 972
14 MST	4	6	1	64	75	15	22	51	2 260	2 348	2 423
15 Autres affections uro-génitales	4	2	1	120	127	62	87	163	2 904	3 216	3 343

Affections notifiées	Consultants hospitalisés					Consultants non hospitalisés					Total
	0-11 mois	1-4 ans	5-14 ans	15 et +	Total	0-11 mois	1-4 ans	5-14 ans	15 et +	Total	
16 Conjonctivite	0	2	1	4	7	233	251	291	1 098	1 873	1 880
17 Autres affections oculaires	0	0	1	0	1	43	71	187	629	930	931
18 Malnutrition	14	42	1	0	57	76	266	63	119	524	581
19 Anémie	608	1 022	131	131	1 892	1 411	2 614	587	914	5 526	7 418
20 Infections respiratoires aiguës/ORL	17	9	4	31	61	1 392	1 929	1 206	2 917	7 444	7 505
21 Infections respiratoires aiguës basses	135	141	47	196	519	4 364	5 544	2 336	5 308	17 552	18 071
22 Morsure de serpent	0	3	35	92	130	2	11	76	201	290	420
23 Rage	0	0	0	0	0	0	0	1	0	1	1
24 Affections dermatologiques	13	8	1	8	30	821	980	733	1 812	4 346	4 376
25 Affections traumatiques	3	12	28	181	224	316	940	1 922	6 164	9 342	9 566
26 Affections cardio-vasculaires	1	0	2	146	149	3	14	22	1 468	1 507	1 656
27 Affections ostéo-articulaires	1	1	3	23	28	13	76	200	1 836	2 125	2 153
28 Diagnostics indéterminés	2	5	1	32	40	183	286	272	1 986	2 727	2 767
29 Autres affections	62	65	58	380	565	859	897	915	5 564	8 235	8 800
TOTAL	1 672	2 549	694	2 549	7 464	24 610	41 880	22 824	72 844	162 158	169 622

Source : Annales des statistiques sanitaires, DPP/MS

Tableau SA-21 : Rapport épidémiologique du département du Couffo en 2000

Affections notifiées	Consultants hospitalisés					Consultants non hospitalisés					TOTAL
	0-11 mois	1-4 ans	5-14 ans	15 et +	Total	0-11 mois	1-4 ans	5-14 ans	15 et +	Total	
01 Rougeole	2	2	1	0	5	10	34	18	2	64	69
02 Poliomyélite	0	0	0	0	0	0	1	0	0	1	1
03 Coqueluche	0	0	0	0	0	0	3	1	0	4	4
04 Tétanos néonatal	4	0	0	0	4	3	0	0	0	3	7
05 Autres tétanos	0	2	5	3	10	1	0	1	2	4	14
06 Méningite	1	1	1	5	8	0	0	4	3	7	15
07 Fièvre jaune	0	0	0	0	0	0	0	0	0	0	0
08 Choléra	0	0	0	0	0	0	0	0	0	0	0
09 Dysenterie bacillaire	5	8	2	12	27	352	479	318	634	1 783	1 810
10 Autres maladies diarrhéiques	36	54	13	73	176	1 412	1 597	631	1 316	4 956	5 132
11 Autres affections gastro-intestinales	10	25	14	87	136	1 334	2 205	1 247	2 455	7 241	7 377
12 Paludisme	70	160	61	273	564	6 111	8 970	5 296	13 524	33 901	34 465
13 Neuro-paludisme	116	206	65	95	482	109	263	94	173	639	1 121
14 MST	0	0	0	5	5	14	5	15	701	735	740
15 Autres affections uro-génitales	0	1	2	24	27	134	51	60	1 019	1 264	1 291

Affections notifiées	Consultants hospitalisés					Consultants non hospitalisés					TOTAL
	0-11 mois	1-4 ans	5-14 ans	15 et +	Total	0-11 mois	1-4 ans	5-14 ans	15 et +	Total	
16 Conjonctivite	0	0	2	3	5	181	218	192	449	1 040	1 045
17 Autres affections oculaires	0	0	0	0	0	27	51	90	206	374	374
18 Malnutrition	1	11	2	1	15	76	210	69	17	372	387
19 Anémie	155	137	13	43	348	942	1 164	494	809	3 409	3 757
20 Infections respiratoires aiguës/ORL	18	60	9	53	140	1 789	1 766	1 104	2 094	6 753	6 893
21 Infections respiratoires aiguës basses	34	56	31	142	263	2 722	2 730	1 419	2 923	9 794	10 057
22 Morsure de serpent	0	0	0	3	3	6	4	7	23	40	43
23 Rage	0	0	0	0	0	0	5	3	2	10	10
24 Affections dermatologiques	4	3	1	8	16	456	528	409	913	2 306	2 322
25 Affections traumatiques	2	7	5	70	84	155	498	1 070	2 645	4 368	4 452
26 Affections cardio-vasculaires	0	0	2	88	90	0	4	26	1 110	1 140	1 230
27 Affections ostéo-articulaires	0	0	5	16	21	8	25	162	1 064	1 259	1 280
28 Diagnostics indéterminés	2	0	1	8	11	122	106	101	539	868	879
29 Autres affections	14	27	33	170	244	706	808	795	3 382	5 691	5 935
TOTAL	474	760	268	1 182	2 684	16 670	21 725	13 626	36 005	88 026	90 710

Source : Annales des statistiques sanitaires, DPP/MS

Tableau SA-22 : Rapport épidémiologique du département de la Donga en 2000

Affections notifiées	Consultants hospitalisés					Consultants non hospitalisés					Total
	0-11 mois	1-4 ans	5-14 ans	15 et +	Total	0-11 mois	1-4 ans	5-14 ans	15 et +	Total	
01 Rougeole	35	86	55	18	194	100	313	206	58	677	871
02 Poliomyélite	0	0	0	0	0	0	0	0	0	0	0
03 Coqueluche	0	0	0	0	0	4	11	7	1	23	23
04 Tétanos néonatal	0	0	0	0	0	0	0	0	0	0	0
05 Autres tétanos	2	1	0	3	6	0	0	0	1	1	7
06 Méningite	9	27	155	135	326	3	10	22	16	51	377
07 Fièvre jaune	0	0	0	2	2	0	0	0	1	1	3
08 Choléra	0	0	0	0	0	0	0	0	0	0	0
09 Dysenterie bacillaire	4	9	3	21	37	146	391	156	784	1 477	1 514
10 Autre maladies diarrhéiques	191	97	18	142	448	1 168	1 227	324	1 233	3 952	4 400
11 Autres affections gastro-intestinales	12	22	42	212	288	931	1 485	968	3 262	6 646	6 934
12 Paludisme	365	497	134	189	1 185	4 590	8 676	5 226	13 562	32 054	33 239
13 Neuro-paludisme	41	121	59	40	261	129	329	178	421	1 057	1 318
14 MST	0	0	0	22	22	23	43	18	1 035	1 119	1 141
15 Autres affections uro-génitales	0	0	6	91	97	51	43	128	1 101	1 323	1 420

Affections notifiées	Consultants hospitalisés					Consultants non hospitalisés					Total
	0-11 mois	1-4 ans	5-14 ans	15 et +	Total	0-11 mois	1-4 ans	5-14 ans	15 et +	Total	
16 Conjonctivite	2	0	0	4	6	176	148	182	667	1 173	1 179
17 Autres affections oculaires	0	0	1	0	1	18	29	47	165	259	260
18 Malnutrition	17	32	17	3	69	78	156	20	11	265	334
19 Anémie	405	332	58	44	839	426	528	130	243	1 327	2 166
20 Infections respiratoires aiguës/ORL	42	15	4	31	92	649	795	543	1 185	3 172	3 264
21 Infections respiratoires aiguës basses	42	27	23	140	232	3 061	4 001	1 947	3 731	12 740	12 972
22 Morsure de serpent	0	1	31	116	148	5	15	68	133	221	369
23 Rage	0	0	0	0	0	0	0	0	0	0	0
24 Affections dermatologiques	5	7	7	24	43	544	740	621	1 421	3 326	3 369
25 Affections traumatiques	2	8	26	201	237	109	523	1 294	3 091	5 017	5 254
26 Affections cardio-vasculaires	0	0	2	68	70	7	14	31	1 664	1 716	1 786
27 Affections ostéo-articulaires	0	2	5	36	43	18	28	106	626	778	821
28 Diagnostics indéterminés	93	13	10	93	209	157	140	98	686	1 081	1 290
29 Autres affections	124	41	23	302	490	756	992	814	3 762	6 324	6 814
TOTAL	1 391	1 338	679	1 937	5 345	13 149	20 637	13 134	38 860	85 780	91 125

Source : Annales des statistiques sanitaires, DPP/MS

Tableau SA-23 : Rapport épidémiologique du département du Littoral en 2000

Affections notifiées	Consultants hospitalisés					Consultants non hospitalisés					Total
	0-11 mois	1-4 ans	5-14 ans	15 et +	Total	0-11 mois	1-4 ans	5-14 ans	15 et +	Total	
01 Rougeole	17	25	16	5	63	167	229	145	44	585	648
02 Poliomyélite	0	0	0	0	0	0	0	0	0	0	0
03 Coqueluche	0	0	0	0	0	4	0	3	1	8	8
04 Tétanos néonatal	0	0	0	0	0	1	0	0	0	1	1
05 Autres tétanos	0	0	0	1	1	0	0	1	1	2	3
06 Méningite	13	5	4	8	30	37	43	25	13	118	148
07 Fièvre jaune	0	0	0	0	0	0	0	0	0	0	0
08 Choléra	0	0	0	11	11	3	4	6	53	66	77
09 Dysenterie bacillaire	9	20	7	26	62	472	680	446	1 568	3 166	3 228
10 Autres maladies diarrhéiques	90	98	56	110	354	2 830	2 085	1 325	3 454	9 694	10 048
11 Autres affections gastro-intestinales	13	32	26	49	120	4 364	3 898	4 152	10 738	23 152	23 272
12 Paludisme	230	377	207	402	1 216	15 461	17 702	13 325	41 035	87 523	88 739
13 Neuro-paludisme	14	55	35	61	165	248	516	415	1 062	2 241	2 406
14 MST	1	2	0	12	15	6	24	44	2 699	2 773	2 788
15 Autres affections uro-génitales	1	3	0	11	15	110	138	217	3 247	3 712	3 727

Affections notifiées	Consultants hospitalisés					Consultants non hospitalisés					Total
	0-11 mois	1-4 ans	5-14 ans	15 et +	Total	0-11 mois	1-4 ans	5-14 ans	15 et +	Total	
16 Conjonctivite	3	0	0	2	5	1 043	791	860	1 709	4 403	4 408
17 Autres affections oculaires	0	0	0	0	0	630	916	1 271	3 725	6 542	6 542
18 Malnutrition	26	74	9	13	122	344	376	96	351	1 167	1 289
19 Anémie	128	243	56	79	506	1 978	2 688	1 124	2 633	8 423	8 929
20 Infections respiratoires aiguës/ORL	53	60	32	52	197	8 591	7 624	5 232	9 795	31 242	31 439
21 Infections respiratoires aiguës basses	64	73	32	130	299	7 359	6 240	3 549	8 106	25 254	25 553
22 Morsure de serpent	0	0	0	0	0	0	2	25	17	44	44
23 Rage	0	0	0	0	0	0	0	0	0	0	0
24 Affections dermatologiques	6	4	6	9	25	3 450	2 377	1 728	6 207	13 762	13 787
25 Affections traumatiques	3	5	9	39	56	293	760	2 960	7 906	11 919	11 975
26 Affections cardio-vasculaires	0	0	0	104	104	13	22	67	6 793	6 895	6 999
27 Affections ostéo-articulaires	1	0	2	8	11	22	83	278	2 900	3 283	3 294
28 Diagnostics indéterminés	3	7	5	20	35	473	585	863	2 149	4 070	4 105
29 Autres affections	58	104	81	314	557	2 789	2 592	3 297	15 135	23 813	24 370
TOTAL	733	1 187	583	1 466	3 969	50 688	50 375	41 454	131 341	273 858	277 827

Source : Annales des Statistiques Sanitaires, DPP/MS

Tableau SA-24 : Rapport épidémiologique du département du Mono en 2000

Affections notifiées	Consultants hospitalisés					Consultants non hospitalisés					Total
	0-11 mois	1-4 ans	5-14 ans	15 et +	Total	0-11 mois	1-4 ans	5-14 ans	15 et +	Total	
01 Rougeole	1	0	0	0	1	5	11	8	1	25	26
02 Poliomyélite	0	0	0	0	0	0	0	0	0	0	0
03 Coqueluche	0	0	0	0	0	1	2	0	0	3	3
04 Tétanos néonatal	0	0	0	0	0	0	0	0	0	0	0
05 Autres tétanos	0	0	0	4	4	0	0	0	5	5	9
06 Méningite	0	1	2	3	6	2	1	1	3	7	13
07 Fièvre jaune	0	0	0	0	0	0	0	0	0	0	0
08 Choléra	0	0	0	0	0	0	1	0	2	3	3
09 Dysenterie bacillaire	0	4	0	12	16	171	307	261	596	1 335	1 351
10 Autres maladies diarrhéiques	39	23	2	106	170	890	1 095	639	1 585	4 209	4 379
11 Autres affections gastro-intestinales	48	63	80	668	859	979	1 974	1 450	4 673	9 076	9 935
12 Paludisme	162	263	99	374	898	3 926	7 136	5 464	16 346	32 872	33 770
13 Neuro-paludisme	233	416	135	68	852	66	242	109	231	648	1 500
14 MST	0	0	1	63	64	6	4	38	1 316	1 364	1 428
15 Autres affections urogénitales	11	22	16	193	242	25	36	121	1 100	1 282	1 524

Affections notifiées	Consultants hospitalisés					Consultants non hospitalisés					Total
	0-11 mois	1-4 ans	5-14 ans	15 et +	Total	0-11 mois	1-4 ans	5-14 ans	15 et +	Total	
16 Conjonctivite	2	2	1	17	22	129	191	236	888	1 444	1 466
17 Autres affections oculaires	0	0	1	1	2	48	115	260	1 747	2 170	2 172
18 Malnutrition	7	30	2	6	45	32	211	26	17	286	331
19 Anémie	209	358	52	215	834	403	842	481	1 007	2 733	3 567
20 Infections respiratoires aiguës/ORL	47	88	11	24	170	903	1 357	1 001	2 208	5 469	5 639
21 Infections respiratoires aiguës basses	73	45	24	301	443	1 992	2 526	1 557	3 586	9 661	10 104
22 Morsure de serpent	0	0	4	2	6	0	1	11	46	58	64
23 Rage	0	0	2	0	2	1	1	2	2	6	8
24 Affections dermatologiques	10	6	3	3	22	294	519	625	1 573	3 011	3 033
25 Affections traumatiques	1	2	48	254	305	177	671	1 749	5 656	8 253	8 558
26 Affections cardio-vasculaires	4	4	16	169	193	6	8	50	2 229	2 293	2 486
27 Affections ostéo-articulaires	0	1	24	93	118	10	59	157	1 924	2 150	2 268
28 Diagnostics indéterminés	0	0	1	61	62	75	175	227	778	1 255	1 317
29 Autres affections	123	55	53	595	826	1 128	1 466	1 831	6 616	11 041	11 867
Total	970	1 383	577	3 232	6 162	11 269	18 951	16 304	54 135	100 659	106 821

Source : Annuaire des statistiques sanitaires, DPP/MS

Tableau SA-25 : Rapport épidémiologique du département de l'Ouémé en 2000

Affections notifiées	Consultants hospitalisés					Consultants non hospitalisés					Total
	0-11 mois	1-4 ans	5-14 ans	15 et +	Total	0-11 mois	1-4 ans	5-14 ans	15 et +	Total	
01 Rougeole	7	11	4	1	23	45	97	49	11	202	225
02 Poliomyélite	0	0	0	0	0	0	0	0	0	0	0
03 Coqueluche	1	0	0	0	1	1	2	4	0	7	8
04 Tétanos néonatal	0	0	0	0	0	3	0	0	0	3	3
05 Autres tétanos	0	1	8	19	28	1	0	0	4	5	33
06 Méningite	33	18	9	21	81	6	3	4	6	19	100
07 Fièvre jaune	0	0	0	0	0	0	0	1	0	1	1
08 Choléra	0	0	0	0	0	0	1	1	1	3	3
09 Dysenterie bacillaire	16	30	17	18	81	659	722	476	1 194	3 051	3 132
10 Autres maladies diarrhéiques	141	147	106	235	629	2 874	2 610	1 169	3 302	9 955	10 584
11 Autres affections gastro-intestinales	159	206	195	796	1 356	3 764	6 079	5 270	19 526	34 639	35 995
12 Paludisme	594	852	638	1 094	3 178	14 015	24 137	17 473	48 342	103 967	107 145
13 Neuro-paludisme	561	1 051	217	172	2 001	240	566	307	863	1 976	3 977
14 MST	0	0	0	44	44	3	10	75	2 029	2 117	2 161
15 Autres affections uro-génitales	3	5	4	198	210	39	90	236	5 120	5 485	5 695

Affections notifiées	Consultants hospitalisés					Consultants non hospitalisés					Total
	0-11 mois	1-4 ans	5-14 ans	15 et +	Total	0-11 mois	1-4 ans	5-14 ans	15 et +	Total	
16 Conjonctivite	5	2	0	2	9	469	482	656	1 262	2 869	2 878
17 Autres affections oculaires	0	0	0	0	0	82	128	301	1 224	1 735	1 735
18 Malnutrition	43	51	10	1	105	261	381	44	37	723	828
19 Anémie	542	949	233	140	1 864	1 968	3 594	1 558	5 636	12 756	14 620
20 Infections respiratoires aiguës/ORL	153	273	113	177	716	4 370	4 864	3 203	6 669	19 106	19 822
21 Infections respiratoires aiguës basses	358	382	188	486	1 414	7 911	8 737	5 056	10 668	32 372	33 786
22 Morsure de serpent	0	0	0	12	12	0	0	8	17	25	37
23 Rage	0	0	1	0	1	0	0	2	1	3	4
24 Affections dermatologiques	26	26	6	16	74	2 359	1 949	1 606	4 496	10 410	10 484
25 Affections traumatiques	13	63	123	591	790	378	1 280	3 523	10 879	16 060	16 850
26 Affections cardio-vasculaires	2	1	2	471	476	3	9	44	6 322	6 378	6 854
27 Affections ostéo-articulaires	0	13	16	51	80	30	72	401	3 817	4 320	4 400
28 Diagnostics indéterminés	60	94	68	55	277	236	243	289	2 431	3 199	3 476
29 Autres affections	207	403	270	597	1 477	2 428	2 004	2 450	11 899	18 781	20 258
TOTAL	2 924	4 578	2 228	5 197	14 927	42 145	58 060	44 206	145 756	290 167	305 094

Source : Annales des statistiques sanitaires, DPP/MS

Tableau SA-26 : Rapport épidémiologique du département du Plateau en 2000

Affections notifiées	Consultants hospitalisés					Consultants non hospitalisés					TOTAL
	0-11 mois	1-4 ans	5-14 ans	15 et +	Total	0-11 mois	1-4 ans	5-14 ans	15 et +	Total	
01 Rougeole	3	6	3	0	12	18	36	18	0	72	84
02 Poliomyélite	0	0	0	0	0	0	0	0	0	0	0
03 Coqueluche	0	0	0	0	0	0	3	1	0	4	4
04 Tétanos néonatal	1	0	0	0	1	6	0	0	0	6	7
05 Autres tétanos	0	1	0	10	11	1	1	0	3	5	16
06 Méningite	0	0	0	1	1	2	1	0	0	3	4
07 Fièvre jaune	0	0	0	0	0	0	1	0	0	1	1
08 Choléra	0	0	0	0	0	0	0	0	0	0	0
09 Dysenterie bacillaire	0	0	0	2	2	109	221	130	465	925	927
10 Autres maladies diarrhéiques	22	14	3	28	67	1 034	903	374	1 196	3 507	3 574
11 Autres affections gastro-intestinales	8	6	1	21	36	1 502	2 363	1 630	6 668	12 163	12 199
12 Paludisme	16	14	10	102	142	5 789	8 131	5 356	20 174	39 450	39 592
13 Neuro-paludisme	268	315	46	41	670	239	344	130	289	1 002	1 672
14 MST	0	0	0	4	4	18	1	2	755	776	780
15 Autres affections uro-génitales	0	0	0	9	9	70	11	34	1 652	1 767	1 776

Affections notifiées	Consultants hospitalisés					Consultants non hospitalisés					TOTAL
	0-11 mois	1-4 ans	5-14 ans	15 et +	Total	0-11 mois	1-4 ans	5-14 ans	15 et +	Total	
16 Conjonctivite	0	0	0	0	0	112	125	154	565	956	956
17 Autres affections oculaires	0	0	0	0	0	26	30	62	223	341	341
18 Malnutrition	1	3	1	1	6	53	160	35	27	275	281
19 Anémie	75	81	25	56	237	1 221	1 572	710	2 754	6 257	6 494
20 Infections respiratoires aiguës/ORL	1	1	3	8	13	1 083	1 582	927	1 986	5 578	5 591
21 Infections respiratoires aiguës basses	2	2	2	62	68	2 925	3 148	1 610	4 505	12 188	12 256
22 Morsure de serpent	0	0	1	4	5	1	10	29	66	106	111
23 Rage	0	0	1	0	1	0	2	0	9	11	12
24 Affections dermatologiques	0	0	1	4	5	512	482	440	1 563	2 997	3 002
25 Affections traumatiques	1	1	1	15	18	278	608	1 316	4 769	6 971	6 989
26 Affections cardio-vasculaires	0	0	0	41	41	0	2	14	1 408	1 424	1 465
27 Affections ostéo-articulaires	0	0	1	5	6	5	27	89	993	1 114	1 120
28 Diagnostics indéterminés	2	5	0	40	47	113	85	101	917	1 216	1 263
29 Autres affections	6	6	6	142	160	451	454	493	4 218	5 616	5 776
TOTAL	406	455	105	596	1 562	15 568	20 303	13 655	55 205	104 731	106 293

Source : Annales des Statistiques Sanitaires, DPP/MS

Tableau SA-27 : Rapport épidémiologique du département du Zou en 2000

Affections notifiées	Consultants hospitalisés					Consultants non hospitalisés					Total
	0-11 mois	1-4 ans	5-14 ans	15 et +	Total	0-11 mois	1-4 ans	5-14 ans	15 et +	Total	
01 Rougeole	29	27	9	2	67	50	82	43	5	180	247
02 Poliomyélite	0	0	0	0	0	0	3	0	1	4	4
03 Coqueluche	1	1	0	0	2	4	9	9	0	22	24
04 Tétanos néonatal	7	0	0	0	7	1	0	0	0	1	8
05 Autres tétanos	0	2	10	29	41	0	0	5	13	18	59
06 Méningite	49	5	19	21	94	6	3	4	10	23	117
07 Fièvre jaune	0	0	0	0	0	0	0	0	0	0	0
08 Choléra	0	0	0	0	0	0	0	0	0	0	0
09 Dysenterie bacillaire	35	31	11	38	115	366	434	144	873	1 817	1 932
10 Autres maladies diarrhéiques	363	164	42	106	675	2 212	1 937	657	2 400	7 206	7 881
11 Autres affections gastro-intestinales	765	321	139	667	1 892	3 442	3 760	2 174	9 623	18 999	20 891
12 Paludisme	815	921	348	920	3 004	13 104	20 282	9 780	34 817	77 983	80 987
13 Neuro-paludisme	643	903	299	150	1 995	187	333	96	225	841	2 836
14 MST	11	2	0	32	45	10	12	31	1 301	1 354	1 399
15 Autres affections uro-génitales	21	25	17	273	336	177	112	131	3 605	4 025	4 361

Affections notifiées	Consultants hospitalisés					Consultants non hospitalisés					Total
	0-11 mois	1-4 ans	5-14 ans	15 et +	Total	0-11 mois	1-4 ans	5-14 ans	15 et +	Total	
16 Conjonctivite	15	7	3	3	28	243	227	251	1 082	1 803	1 831
17 Autres affections oculaires	1	8	3	95	107	86	116	296	2 044	2 542	2 649
18 Malnutrition	622	935	79	85	1 721	685	1 057	103	20	1 865	3 586
19 Anémie	1 810	1 742	220	132	3 904	1 945	2 466	447	1 608	6 466	10 370
20 Infections respiratoires aiguës/ORL	322	291	77	31	721	2 544	3 432	1 811	4 186	11 973	12 694
21 Infections respiratoires aiguës basses	670	390	106	300	1 466	7 024	6 487	2 435	7 516	23 462	24 928
22 Morsure de serpent	1	4	13	75	93	0	6	36	148	190	283
23 Rage	0	0	0	1	1	0	0	0	0	0	1
24 Affections dermatologiques	191	70	10	34	305	1 867	1 605	1 025	4 612	9 109	9 414
25 Affections traumatiques	26	72	171	864	1 133	325	1 068	2 599	9 896	13 888	15 021
26 Affections cardio-vasculaires	19	25	10	212	266	34	47	134	3 773	3 988	4 254
27 Affections ostéo-articulaires	14	36	96	74	220	38	162	419	4 684	5 303	5 523
28 Diagnostics indéterminés	115	76	43	121	355	237	273	230	1 601	2 341	2 696
29 Autres affections	1 243	436	385	1 388	3 452	1 600	1 789	1 202	9 355	13 946	17 398
TOTAL	7 788	6 494	2 110	5 653	22 045	36 187	45 702	24 062	103 398	209 349	231 394

Source : Annales des statistiques sanitaires, DPP/MS

3.2. DONNEES EPIDEMIOLOGIQUES DE 2001

Tableau SA-28 : Rapport épidémiologique du Bénin en 2001

AFFECTIONS NOTIFIEES	CONSULTATION								HOSPITALISATION								TOTAL					
	0-11 mois		1-4 ans		5-4 ans		15 et +		0-11 mois		1-4 ans		5-14 ans		15 et +							
	M	F	M	F	M	F	M	F	M	F	M	F	M	F	M	F						
01 Rougeole	949	836	2 686	2 456	1 924	1 855	752	629	28	16	70	50	30	38	13	13	12 345					
02 Affections dermatologiques	8 320	6 104	7 794	6 378	5 603	4 718	14 558	13 018	33	22	36	40	34	36	113	125	66 932					
03 Paralysie flasque aiguë	7	1	20	23	19	13	21	23	0	0	0	0	0	0	0	0	127					
04 Coqueluche	26	24	61	32	57	32	8	13	0	0	3	0	0	0	1	1	258					
05 Tétanos néonatal	27	28	0	0	0	0	0	0	7	3	0	0	0	0	0	0	65					
06 Autres tétanos	4	15	22	9	36	12	90	28	1	0	5	2	6	2	15	5	252					
07 Méningite	385	304	1 026	859	2 598	2 026	2 413	2 071	67	43	156	93	396	315	492	357	13 601					
08 Fièvre jaune	1	0	3	2	3	2	18	15	0	0	0	0	0	0	0	0	44					
09 Choléra	34	32	75	58	129	112	483	491	1	0	30	15	45	16	311	398	2 230					
10 Diarrhée fébrile	5 891	4 966	7 348	5 843	3 356	2 751	7 413	6 780	147	120	113	60	48	36	247	205	45 324					
11 Autres maladies diarrhéiques	11	547	9 624	13 668	978	5 682	4 897	15 561	15 247	27	34	36	20	21	9	133	100	87 584				
12 Autres affections gastro-intestinales	14	419	12	466	17	979	14	918	12 652	43 101	44 585	1	2	5	5	6	2	38	22	780		
13 Paludisme simple	57	820	47	635	101	902	83	307	61	103	51 060	154 746	159 717	575	336	040	608	286	276	771	633	721 815
14 Paludisme grave	5 205	4 562	9 747	8 393	4 835	4 188	8 065	8 973	623	486	145	863	342	316	327	360	58 430					
15 Ecoulement urétal	18	7	28	13	77	42	3 294	637	2	1	0	0	0	0	9	5	4 133					

AFFECTIIONS NOTIFIEES	CONSULTATION								HOSPITALISATION								TOTAL
	0-11 mois		1-4 ans		5-4 ans		15 et +		0-11 mois		1-4 ans		5-14 ans		15 et +		
	M	F	M	F	M	F	M	F	M	F	M	F	M	F	M	F	
16 Perte vaginale	0	0	0	20	0	161	24	7 311	0	0	0	0	0	0	0	0	7 516
17 Ulcères génitaux	5	7	3	26	17	39	376	650	0	0	0	0	0	0	0	0	1 123
18 Douleurs abdominales basses	47	38	59	42	155	232	1 018	4 958	0	0	0	0	0	0	35	151	6 735
19 Autres MST	95	71	212	69	362	226	5 982	6 118	13	20	7	9	3	4	39	30	13 260
20 Autres affections uro-génitales	676	533	770	656	1 277	1 150	10 593	16 753	27	16	19	17	9	11	282	293	33 082
21 Conjonctivite	1 946	1 768	2 370	2 006	2 584	2 051	6 763	5 473	1	0	5	2	2	1	12	8	24 992
22 Autres affections oculaires	361	400	946	777	1 683	1 511	5 795	4 388	3	0	7	6	8	7	106	78	16 076
23 Malnutrition	1 544	1 430	2 785	2 578	658	520	431	320	136	117	258	225	21	24	6	3	11 056
24 Anémie	8 265	7 118	12 981	10 785	4 923	3 676	7 032	11 168	957	870	1 590	1 097	297	225	281	275	71 540
25 Infections respiratoires aiguës/hautes	16 045	12 616	18 520	14 996	11 107	8 977	22 294	20 209	132	90	132	101	40	33	56	43	125 391
26 Infections respiratoires aiguës basses	31 563	25 641	37 707	30 855	19 400	15 926	38 929	37 356	323	255	348	264	112	99	418	361	239 557
27 Autres affections respiratoires	1 123	956	1 450	1 217	893	882	2 320	2 442	16	14	18	13	4	2	24	19	11 393
28 Morsure de serpent	7	5	82	59	556	247	1 491	755	0	0	10	5	87	37	282	112	3 735
29 Morsure de chien	8	4	68	35	220	141	270	184	0	0	1	0	2	3	12	2	950
30 Rage déclarée	7	13	19	17	45	29	92	79	0	0	0	0	0	1	1	0	303
31 Lésions traumatiques	2 423	1 997	7 838	5 328	18 159	11 037	50 943	28 757	40	20	119	72	273	177	1 123	671	128 977
32 Hypertension artérielle	14	9	40	21	122	88	8 012	12 109	0	0	1	0	1	0	175	155	20 747

AFFECTIIONS NOTIFIEES	CONSULTATION								HOSPITALISATION								TOTAL
	0-11 mois		1-4 ans		5-4 ans		15 et +		0-11 mois		1-4 ans		5-14 ans		15 et +		
	M	F	M	F	M	F	M	F	M	F	M	F	M	F	M	F	
33 Affections cardio-vasculaires	59	55	189	163	499	411	10 139	7 926	9	3	14	7	21	13	317	256	20 081
34 Affections ostéo-articulaires	165	134	595	502	1 643	1 510	11 652	10 622	5	0	11	4	17	8	73	47	26 988
35 Affections bucco-dentaires	662	591	1 256	1 094	1 435	1 545	3 453	3 873	5	6	8	3	9	5	10	15	13 970
36 Shigellose	207	163	350	319	176	157	767	825	0	0	0	0	0	0	0	0	2 964
37 Diagnostics indéterminés	7 743	8 774	12 239	11	11	985	11 068	22 370	21 399	321	221	203	134	213	155	2	111
38 Autres affections	11	10	13	14	454	12 078	53 440	63 482	921	586	907	670	470	370	3	211	211
TOTAL	189	159	281	232	192				4	3	6	4	2	2	11	15	2 298
	059	220	499	981	693	158 022	514 709	519 384	421	281	297	385	803	221	550	731	256

Source : Annuaires des Statistiques Sanitaires, DPP/MS

Tableau SA-29 : Rapport épidémiologique du département de l'Alibori en 2001

AFFECTIIONS NOTIFIEES	CONSULTATION								HOSPITALISATION								TOTAL
	0-11 mois		1-4 ans		5-4 ans		15 et +		0-11 mois		1-4 ans		5-14 ans		15 et +		
	M	F	M	F	M	F	M	F	M	F	M	F	M	F	M	F	
01 Rougeole	214	156	623	600	536	477	237	137	1	4	3	5	5	6	3	4	3 011
02 Affections dermatologiques	326	282	477	399	394	289	805	733	0	0	1	1	0	1	4	2	3 714
03 Paralysie flasque aiguë	0	0	0	2	0	0	0	0	0	0	0	0	0	0	0	0	2
04 Coqueluche	1	4	8	4	1	1	0	0	0	0	0	0	0	0	0	1	20
05 Tétanos néonatal	1	1	0	0	0	0	0	0	0	0	0	0	0	0	0	0	2
06 Autres tétanos	0	0	0	0	3	0	1	0	0	0	0	0	0	0	0	0	4
07 Méningite	98	73	291	246	827	625	564	488	5	4	42	30	14	12	95	10	3 758
08 Fièvre jaune	0	0	0	0	0	0	0	0	0	0	0	0	0	0	0	0	0
09 Choléra	502	443	742	625	283	278	680	860	3	6	8	7	4	2	8	12	4 463
10 Diarrhée fébrile	1 016	898	1 544	1 246	529	504	1 512	1 543	1	0	0	0	2	0	2	4	8 801
11 Autres maladies diarrhéiques	1 065	861	1 799	1 447	1 105	1 008	2 895	3 363	1	0	1	1	1	0	7	3	13 557
12 Autres affections gastro-intestinales	3 591	2 966	8 465	6 771	6 348	5 256	14 989	14 455	5	2	8	8	3	9	10	16	62 902
13 Paludisme simple	197	159	672	553	424	381	481	507	8	9	43	25	17	10	7	5	3 498
14 Paludisme grave	2	3	0	0	0	2	370	101	0	0	0	0	0	0	0	0	478

AFFECTIONS NOTIFIEES	CONSULTATION								HOSPITALISATION								TOTAL	
	0-11 mois		1-4 ans		5-4 ans		15 et +		0-11 mois		1-4 ans		5-14 ans		15 et +			
	M	F	M	F	M	F	M	F	M	F	M	F	M	F	M	F		
15 Ecoulement urétal	0	0	0	3	0	12	1	330	0	0	0	0	0	0	0	0	0	346
16 Perte vaginale	1	1	0	1	1	0	16	20	0	0	0	0	0	0	0	0	0	40
17 Ulcères génitaux	4	1	4	0	12	14	107	448	0	0	0	0	0	0	5	6	601	
18 Douleurs abdominales basses	4	2	5	5	13	5	390	544	0	0	0	0	0	0	0	0	968	
19 Autres MST	29	9	42	20	83	59	477	1 059	3	0	1	1	3	0	32	19	1 837	
20 Autres affections uro-génitales	154	124	162	167	199	157	559	388	0	0	3	1	0	0	4	4	1 922	
21 Conjonctivite	22	12	33	26	48	29	201	155	1	0	0	0	0	0	4	5	536	
22 Autres affections oculaires	115	124	222	196	22	26	6	10	1	1	6	3	2	1	0	0	735	
23 Malnutrition	176	176	541	416	158	87	111	190	53	58	15 6	12 5	29	20	11	25	2 332	
24 Anémie	656	501	1 105	910	847	780	1 619	1 758	8	7	11	13	4	4	4	5	8 232	
25 Infections respiratoires aiguës/hautes	2 232	1 820	3 883	3 327	2 750	2 347	4 731	4 734	10	6	10	12	8	10	40	42	25 962	
26 Infections respiratoires aiguës basses	29	38	68	36	41	23	90	72	1	0	1	0	0	0	3	1	403	
27 Autres affections respiratoires	3	1	14	8	141	57	262	93	0	0	1	0	15	4	22	7	628	
28 Morsure de serpent	2	0	14	3	36	9	38	18	0	0	0	0	0	0	0	0	120	
29 Morsure de chien	0	0	1	0	0	1	0	0	0	0	0	0	0	0	0	0	2	
30 Rage déclarée	182	137	788	511	1 865	919	3 702	1 837	2	3	5	6	11	10	37	24	10 039	

AFFECTIONS NOTIFIEES	CONSULTATION								HOSPITALISATION								TOTAL
	0-11 mois		1-4 ans		5-4 ans		15 et +		0-11 mois		1-4 ans		5-14 ans		15 et +		
	M	F	M	F	M	F	M	F	M	F	M	F	M	F	M	F	
31 Lésions traumatiques	0	1	0	0	8	8	240	377	0	0	0	0	0	0	16	29	679
32 Hypertension artérielle	4	1	5	5	10	16	83	114	0	0	1	1	0	1	3	8	252
33 Affections cardio-vasculaires	5	2	19	10	63	56	568	429	0	0	3	0	2	0	2	2	1 161
34 Affections ostéo-articulaires	41	47	106	96	73	61	293	287	0	2	2	0	2	0	2	4	1 016
35 Affections bucco-dentaires	18	15	52	46	53	57	225	166	0	0	0	0	0	0	0	0	632
36 Shigellose	367	321	440	344	361	269	974	1 035	2	4	5	7	7	7	23	11	4 177
37 Diagnostics indéterminés	839	619	1 436	1 207	1 119	1 009	3 002	3 917	32	31	77	68	60	65	21	22	13 913
38 Autres affections	11 896	9 798	23 561	19 230	18 353	14 822	40 229	40 168	137	137	38	31	31	27	55	55	180 743
TOTAL	214	156	623	600	536	477	237	137	1	4	3	5	5	6	3	4	3 011

Source : Annuaire des statistiques sanitaires, DPP/MS

Tableau SA-30 : Rapport épidémiologique du département de l'Atacora en 2001

AFFECTIIONS NOTIFIEES	CONSULTATION								HOSPITALISATION								TOTAL
	0-11 mois		1-4 ans		5-4 ans		15 et +		0-11 mois		1-4 ans		5-14 ans		15 et +		
	M	F	M	F	M	F	M	F	M	F	M	F	M	F	M	F	
01 Rougeole	229	209	829	701	607	574	176	215	4	4	23	14	8	5	2	1	3 601
02 Affections dermatologiques	238	158	356	287	280	213	737	618	0	0	0	0	0	0	6	3	2 896
03 Paralysie flasque aiguë	5	1	6	3	4	2	4	9	0	0	0	0	0	0	0	0	34
04 Coqueluche	2	4	6	1	0	0	1	0	0	0	0	0	0	0	0	0	14
05 Tétanos néonatal	2	0	0	0	0	0	0	0	0	1	0	0	0	0	0	0	3
06 Autres tétanos	0	1	2	1	2	1	4	0	0	0	0	0	1	0	1	0	13
07 Méningite	85	91	280	245	608	595	401	421	7	5	18	2	45	35	66	34	2 938
08 Fièvre jaune	1	0	1	0	0	2	3	0	0	0	0	0	0	0	0	0	7
09 Choléra	0	0	0	0	0	0	0	0	0	0	0	0	0	0	0	0	0
10 Diarrhée fébrile	723	614	934	778	316	285	814	658	11	14	19	10	9	3	42	23	5 253
11 Autres maladies diarrhéiques	840	600	1 123	828	416	361	1 176	1 121	1	5	12	4	9	3	41	26	6 566
12 Autres affections gastro-intestinales	764	744	1 538	1 273	954	799	2 318	2 675	0	0	0	0	1	0	4	2	11 072
13 Paludisme simple	5 028	4 077	9 282	7 049	4 902	3 918	10 126	10 636	45	26	63	55	39	49	101	100	55 496
14 Paludisme grave	127	117	277	209	153	99	288	209	21	12	66	30	25	26	39	37	1 735

AFFECTIONS NOTIFIEES	CONSULTATION								HOSPITALISATION								TOTAL
	0-11 mois		1-4 ans		5-4 ans		15 et +		0-11 mois		1-4 ans		5-14 ans		15 et +		
	M	F	M	F	M	F	M	F	M	F	M	F	M	F	M	F	
15 Ecoulement urétal	0	0	1	0	5	0	390	14	0	0	0	0	0	0	4	0	414
16 Perte vaginale	0	0	0	1	0	28	0	400	0	0	0	0	0	0	0	0	429
17 Ulcères génitaux	0	2	0	2	1	1	38	44	0	0	0	0	0	0	0	0	88
18 Douleurs abdominales basses	0	0	0	3	0	4	0	726	0	0	0	0	0	0	0	54	787
19 Autres MST	1	4	4	1	10	9	523	344	0	0	0	0	0	0	0	0	896
20 Autres affections uro-génitales	31	21	48	28	59	38	440	1 430	0	0	0	0	0	0	12	22	2 129
21 Conjonctivite	146	146	242	165	208	176	500	311	0	0	0	0	0	0	0	0	1 894
22 Autres affections oculaires	50	62	129	81	160	105	453	299	0	0	0	0	0	0	26	13	1 378
23 Malnutrition	58	53	207	160	22	16	15	6	2	0	4	1	0	0	0	1	545
24 Anémie	310	252	415	291	81	47	40	89	34	24	81	53	17	11	10	23	1 778
25 Infections respiratoires aiguës/hautes	393	356	615	482	476	390	975	984	0	0	1	0	0	0	0	0	4 672
26 Infections respiratoires aiguës basses	3 438	2 533	4 304	3 327	1 894	1 545	3 448	3 445	30	24	47	38	12	7	78	57	24 227
27 Autres affections respiratoires	62	33	94	57	42	38	96	124	0	0	0	0	0	0	1	2	549
28 Morsure de serpent	0	2	16	5	87	36	200	124	0	0	0	1	9	6	22	9	517
29 Morsure de chien	0	1	3	3	14	5	15	5	0	0	0	0	0	0	1	0	47

AFFECTIONS NOTIFIEES	CONSULTATION								HOSPITALISATION								TOTAL
	0-11 mois		1-4 ans		5-4 ans		15 et +		0-11 mois		1-4 ans		5-14 ans		15 et +		
	M	F	M	F	M	F	M	F	M	F	M	F	M	F	M	F	
30 Rage déclarée	0	0	0	1	0	3	0	0	0	0	0	0	0	0	0	4	8
31 Lésions traumatiques	125	92	583	372	1 284	669	3 075	1 760	0	0	0	0	5	2	39	14	8 020
32 Hypertension artérielle	1	0	7	6	19	10	205	241	0	0	1	0	0	0	15	12	517
33 Affections cardio-vasculaires	3	0	11	2	11	7	162	185	0	0	0	0	0	0	17	23	421
34 Affections ostéo-articulaires	9	10	18	17	79	79	606	519	1	0	0	2	3	2	30	9	1 384
35 Affections bucco-dentaires	41	34	93	77	86	66	265	267	2	0	2	0	5	5	7	8	958
36 Shigellose	45	33	104	98	35	30	103	133	0	0	0	0	0	0	0	0	581
37 Diagnostics indéterminés	78	63	88	86	94	95	386	453	23	29	8	2	12	7	21	13	1 458
38 Autres affections	294	206	450	272	411	279	1 589	2 564	50	31	15 7	10 4	52	34	542	681	7 716
TOTAL	13 129	10 519	22 066	16 911	13 321	10 522	29 575	31 029	23 1	175	50 2	31 6	25 2	19 5	1 127	1 167	151 037

Source : Annuaire des statistiques sanitaires, DPP/MS

Tableau SA-31 : Rapport épidémiologique du département de l'atlantique en 2001

AFFECTIONS NOTIFIEES	CONSULTATION								HOSPITALISATION								TOTAL
	0-11 mois		1-4 ans		5-4 ans		15 et +		0-11 mois		1-4 ans		5-14 ans		15 et +		
	M	F	M	F	M	F	M	F	M	F	M	F	M	F	M	F	
01 Rougeole	58	35	49	58	30	29	27	31	0	0	0	0	0	0	0	0	317
02 Affections dermatologiques	646	494	516	425	361	319	1 150	706	0	0	0	0	0	0	0	0	4 617
03 Paralysie flasque aiguë	0	0	0	1	1	2	0	0	0	0	0	0	0	0	0	0	4
04 Coqueluche	5	5	2	3	11	2	5	7	0	0	0	0	0	0	0	0	40
05 Tétanos néonatal	0	1	0	0	0	0	0	0	0	0	0	0	0	0	0	0	1
06 Autres tétanos	0	0	0	0	1	0	1	2	0	0	0	0	0	0	0	0	4
07 Méningite	1	0	1	2	4	0	3	1	0	0	0	0	0	0	0	0	12
08 Fièvre jaune	0	0	0	0	0	0	0	0	0	0	0	0	0	0	0	0	0
09 Choléra	0	0	2	0	2	6	10	9	0	0	0	0	0	0	0	0	29
10 Diarrhée fébrile	711	421	643	429	371	214	678	425	0	0	0	0	0	0	0	0	3 892
11 Autres maladies diarrhéiques	1 304	790	1 187	864	583	434	1 795	1 226	0	0	0	0	0	0	0	0	8 183
12 Autres affections gastro-intestinales	1 827	1 246	2 623	1 818	1 530	1 141	5 274	3 439	0	0	0	0	0	0	0	0	18 898
13 Paludisme simple	6 497	4 585	7 776	6 204	5 054	3 999	15 641	11 975	0	0	0	0	0	0	0	0	61 731
14 Paludisme grave	418	307	855	616	456	364	986	905	0	0	0	0	0	0	0	0	4 907
15 Ecoulement urétal	0	0	2	0	14	1	172	66	0	0	0	0	0	0	0	0	255
16 Perte vaginale	0	0	0	1	0	12	0	500	0	0	0	0	0	0	0	0	513

AFFECTIONS NOTIFIEES	CONSULTATION								HOSPITALISATION								TOTAL
	0-11 mois		1-4 ans		5-4 ans		15 et +		0-11 mois		1-4 ans		5-14 ans		15 et +		
	M	F	M	F	M	F	M	F	M	F	M	F	M	F	M	F	
17 Ulcères génitaux	0	1	1	0	1	3	12	23	0	0	0	0	0	0	0	0	41
18 Douleurs abdominales basses	0	9	0	8	0	9	0	231	0	0	0	0	0	0	0	0	257
19 Autres MST	8	4	12	3	25	12	410	390	0	0	0	0	0	0	0	0	864
20 Autres affections uro-génitales	42	21	24	16	70	45	957	1 189	0	0	0	0	0	0	0	0	2 364
21 Conjonctivite	171	97	146	113	175	131	499	360	0	0	0	0	0	0	0	0	1 692
22 Autres affections oculaires	31	17	52	37	68	53	221	133	0	0	0	0	0	0	0	0	612
23 Malnutrition	211	118	215	186	68	39	128	25	0	0	0	0	0	0	0	0	990
24 Anémie	1 416	884	1 813	1 476	870	602	1 975	1 852	0	0	0	0	0	0	0	0	10 888
25 Infections respiratoires aiguës/hautes	1 873	1 109	1 823	1 293	1 044	745	2 060	1 421	0	0	0	0	0	0	0	0	11 368
26 Infections respiratoires aiguës basses	3 514	2 197	3 518	2 380	2 121	1 406	3 664	2 715	0	0	0	0	0	0	0	0	21 515
27 Autres affections respiratoires	83	46	64	36	39	34	161	132	0	0	0	0	0	0	0	0	595
28 Morsure de serpent	1	0	0	1	11	10	28	25	0	0	0	0	0	0	0	0	76
29 Morsure de chien	1	0	1	3	23	21	26	24	0	0	0	0	0	0	0	0	99
30 Rage déclarée	0	0	0	0	0	0	0	0	0	0	0	0	0	0	0	0	0
31 Lésions traumatiques	246	141	568	413	1 291	826	4 371	2 112	0	0	0	0	0	0	0	0	9 968
32 Hypertension artérielle	0	1	2	4	18	7	638	829	0	0	0	0	0	0	0	0	1 499
33 Affections cardio-vasculaires	5	1	3	6	20	14	840	440	0	0	0	0	0	0	0	0	1 329

AFFECTIIONS NOTIFIEES	CONSULTATION								HOSPITALISATION								TOTAL
	0-11 mois		1-4 ans		5-4 ans		15 et +		0-11 mois		1-4 ans		5-14 ans		15 et +		
	M	F	M	F	M	F	M	F	M	F	M	F	M	F	M	F	
34 Affections ostéo-articulaires	9	11	42	36	138	115	1 190	810	0	0	0	0	0	0	0	0	2 351
35 Affections bucco-dentaires	34	40	52	47	35	33	127	140	0	0	0	0	0	0	0	0	508
36 Shigellose	10	4	6	9	7	7	33	27	0	0	0	0	0	0	0	0	103
37 Diagnostics indéterminés	215	157	222	194	219	211	803	852	0	0	0	0	0	0	0	0	2 873
38 Autres affections	908	633	924	817	989	778	4 326	4 752	0	0	0	0	0	0	0	0	14 127
TOTAL	20 245	13 375	23 144	17 499	15 650	11 624	48 211	37 774	0	0	0	0	0	0	0	0	187 522

Tableau SA-32 : Rapport épidémiologique du département du Borgou en 2001

AFFECTIIONS NOTIFIEES	CONSULTATION								HOSPITALISATION								TOTAL
	0-11 mois		1-4 ans		5-4 ans		15 et +		0-11 mois		1-4 ans		5-14 ans		15 et +		
	M	F	M	F	M	F	M	F	M	F	M	F	M	F	M	F	
01 Rougeole	216	162	611	604	416	425	155	114	20	8	38	29	14	19	8	5	2 844
02 Affections dermatologiques	562	491	1 020	862	821	843	2 311	2 222	18	12	28	30	27	32	87	110	9 476
03 Paralysie flasque aiguë	0	2	2	3	1	1	1	0	0	0	0	0	0	0	0	0	10
04 Coqueluche	4	0	7	6	1	0	0	1	0	0	1	0	0	0	0	0	20
05 Tétanos néonatal	4	0	0	0	0	0	16	0	4	0	0	0	0	0	0	0	24
06 Autres tétanos	0	59	6	2	7	2	922	5	1	0	5	2	5	2	14	5	1 037
07 Méningite	102	0	242	193	612	459	8	804	44	27	86	57	186	128	281	190	3 419
08 Fièvre jaune	0	7	0	0	1	0	281	2	0	0	0	0	0	0	0	0	291
09 Choléra	13	604	32	17	83	76	1 295	292	0	0	21	11	33	10	297	360	3 144
10 Diarrhée fébrile	733	1 474	1 252	954	457	398	2 663	1 221	14	12	18	7	19	9	127	87	9 445
11 Autres maladies diarrhéiques	1 667	986	2 542	2 115	872	773	4 578	3 037	3	2	2	0	0	0	3	6	16 586
12 Autres affections gastro-intestinales	1 149	4 708	2 151	1 790	1 208	1 105	18 566	5 325	0	0	0	0	0	0	0	0	36 002
13 Paludisme simple	5 532	296	13 895	11 321	7 854	6 449	707	16 840	378	170	753	364	161	133	528	381	65 762
14 Paludisme grave	380	4	904	712	417	362	414	692	311	192	523	363	121	126	34	29	5 584

AFFECTIONS NOTIFIEES	CONSULTATION								HOSPITALISATION								TOTAL
	0-11 mois		1-4 ans		5-4 ans		15 et +		0-11 mois		1-4 ans		5-14 ans		15 et +		
	M	F	M	F	M	F	M	F	M	F	M	F	M	F	M	F	
15 Ecoulement urétal	8	0	3	0	8	6	1	120	2	1	0	0	0	0	5	5	159
16 Perte vaginale	0	0	0	0	0	8	66	426	0	0	0	0	0	0	0	0	500
17 Ulcères génitaux	0	3	0	1	5	1	160	59	0	0	0	0	0	0	0	0	229
18 Douleurs abdominales basses	7	28	15	5	31	12	1 884	223	0	0	0	0	0	0	0	0	2 205
19 Autres MST	29	72	37	22	86	79	3 195	1 559	13	20	7	9	3	4	39	30	5 204
20 Autres affections uro-génitales	101	191	150	147	208	176	1 014	3 750	15	7	10	8	3	4	33	62	5 879
21 Conjonctivite	213	15	309	216	315	259	1 263	862	1	0	2	1	2	0	8	3	3 469
22 Autres affections oculaires	19	178	62	47	118	97	20	1 244	2	0	4	4	7	5	63	51	1 921
23 Malnutrition	212	496	600	566	70	62	409	24	55	40	137	115	14	17	4	2	2 823
24 Anémie	581	916	1 018	844	353	226	2 757	486	430	326	684	448	118	104	150	113	9 554
25 Infections respiratoires aiguës/hautes	1 151	2 601	1 726	1 585	1 182	925	5 806	2 552	20	15	33	18	11	13	39	24	17 701
26 Infections respiratoires aiguës basses	2 572	75	4 793	3 680	2 542	2 104	249	5 218	121	91	149	109	55	61	196	170	22 185
27 Autres affections respiratoires	118	0	147	143	106	87	372	257	6	2	5	4	1	2	5	3	1 258
28 Morsure de serpent	0	2	25	8	119	57	36	242	0	0	7	1	38	23	164	74	796
29 Morsure de chien	2	2	6	8	23	13	5	16	0	0	1	0	2	1	6	1	86
30 Rage déclarée	0	229	5	3	3	3	5 634	2	0	0	0	0	0	1	1	0	5 881

AFFECTIONS NOTIFIEES	CONSULTATION								HOSPITALISATION								TOTAL
	0-11 mois		1-4 ans		5-4 ans		15 et +		0-11 mois		1-4 ans		5-14 ans		15 et +		
	M	F	M	F	M	F	M	F	M	F	M	F	M	F	M	F	
31 Lésions traumatiques	304	0	1 302	831	2 656	1 684	390	3 611	35	14	99	61	186	132	501	451	12 257
32 Hypertension artérielle	0	4	0	0	4	7	3 093	529	0	0	0	0	0	0	36	26	3 699
33 Affections cardio-vasculaires	4	10	27	13	104	83	978	2 834	5	1	5	1	16	8	199	137	4 425
34 Affections ostéo-articulaires	11	35	51	30	185	135	174	830	0	0	0	0	0	1	5	10	1 467
35 Affections bucco-dentaires	49	58	137	119	87	78	200	157	0	0	0	0	0	0	0	0	885
36 Shigellose	68	800	93	61	33	26	7 098	264	0	0	0	0	0	0	0	0	8 443
37 Diagnostics indéterminés	790	1 043	1 121	1 154	1 174	1 014	10 854	7 113	272	172	179	113	175	126	1 883	1 169	28 352
38 Autres affections	1 062		1 901	2 012	1 238	1 382		12 359	289	194	256	197	125	107	1 206	872	23 200
TOTAL	17 663	15 551	36 192	30 074	23 400	19 417	77 575	75 292	2 059	1 306	3 053	1 952	1 322	1 068	5 922	4 376	316 222

Source : Annales des Statistiques Sanitaires, DPP/MS

Tableau SA-33 : Rapport épidémiologique du département des Collines en 2001

AFFECTIIONS NOTIFIEES	CONSULTATION								HOSPITALISATION								TOTAL
	0-11 mois		1-4 ans		5-4 ans		15 et +		0-11 mois		1-4 ans		5-14 ans		15 et +		
	M	F	M	F	M	F	M	F	M	F	M	F	M	F	M	F	
01 Rougeole	2	6	9	5	5	7	1	1	0	0	6	0	2	5	0	2	51
02 Affections dermatologiques	403	310	484	337	300	272	741	728	3	0	3	4	3	3	13	9	3 613
03 Paralysie flasque aiguë	0	0	2	1	0	1	2	1	0	0	0	0	0	0	0	0	7
04 Coqueluche	0	0	5	1	2	1	0	1	0	0	0	0	0	0	1	0	11
05 Tétanos néonatal	0	0	0	0	0	0	0	0	0	1	0	0	0	0	0	0	1
06 Autres tétanos	0	0	0	1	1	0	5	1	0	0	0	0	0	0	0	0	8
07 Méningite	1	1	2	2	12	7	12	11	2	0	1	0	4	3	18	9	85
08 Fièvre jaune	0	0	0	1	1	0	0	1	0	0	0	0	0	0	0	0	3
09 Choléra	7	12	9	9	11	6	32	26	1	0	9	4	12	6	14	37	195
10 Diarrhée fébrile	352	219	387	310	120	115	497	512	38	38	16	10	6	3	27	39	2 689
11 Autres maladies diarrhéiques	764	631	1 118	875	452	428	1 255	1 375	2	0	6	1	5	3	32	20	6 967
12 Autres affections gastro-intestinales	978	700	1 570	1 316	940	883	2 410	2 812	0	0	1	0	0	0	5	1	11 616
13 Paludisme simple	4 506	3 717	9 916	7 927	4 653	4 261	9 828	12 398	92	63	118	93	52	45	62	85	57 816
14 Paludisme grave	545	364	1 101	984	413	365	735	1 009	56	62	122	82	29	30	94	121	6 112

AFFECTIONS NOTIFIEES	CONSULTATION								HOSPITALISATION								TOTAL
	0-11 mois		1-4 ans		5-4 ans		15 et +		0-11 mois		1-4 ans		5-14 ans		15 et +		
	M	F	M	F	M	F	M	F	M	F	M	F	M	F	M	F	
15 Ecoulement urétal	0	0	4	3	3	6	208	47	0	0	0	0	0	0	0	0	271
16 Perte vaginale	0	0	0	2	0	19	1	693	0	0	0	0	0	0	0	0	715
17 Ulcères génitaux	1	0	0	2	0	8	37	212	0	0	0	0	0	0	0	0	260
18 Douleurs abdominales basses	1	0	2	2	4	29	69	882	0	0	0	0	0	0	0	43	1 032
19 Autres MST	4	2	10	4	6	6	316	563	0	0	0	0	0	0	0	0	911
20 Autres affections uro-génitales	41	26	46	42	101	124	630	1 603	0	0	0	0	1	3	17	74	2 708
21 Conjonctivite	120	105	163	128	157	145	538	486	0	0	0	0	0	0	0	1	1 843
22 Autres affections oculaires	18	10	44	23	126	66	460	208	0	0	2	0	1	1	10	8	977
23 Malnutrition	25	35	77	93	11	8	31	33	0	1	6	1	0	0	0	0	321
24 Anémie	664	550	1 190	890	292	213	234	569	112	99	189	106	27	19	33	24	5 211
25 Infections respiratoires aiguës/hautes	840	673	1 150	945	583	497	1 165	1 289	17	10	11	3	2	5	7	12	7 209
26 Infections respiratoires aiguës basses	1 817	1 404	2 105	1 725	769	713	1 850	2 295	31	23	42	33	17	9	54	48	12 935
27 Autres affections respiratoires	119	68	96	117	53	46	152	195	0	0	1	0	1	0	7	9	864
28 Morsure de serpent	0	2	5	5	45	17	159	63	0	0	1	1	9	3	28	13	351
29 Morsure de chien	0	0	12	3	24	11	25	23	0	0	0	0	0	0	2	1	101
30 Rage déclarée	1	2	2	1	4	3	7	3	0	0	0	0	0	0	0	0	23

AFFECTIIONS NOTIFIEES	CONSULTATION								HOSPITALISATION								TOTAL
	0-11 mois		1-4 ans		5-4 ans		15 et +		0-11 mois		1-4 ans		5-14 ans		15 et +		
	M	F	M	F	M	F	M	F	M	F	M	F	M	F	M	F	
31 Lésions traumatiques	169	123	559	353	1 335	710	4 430	2 351	3	3	7	2	21	3	130	45	10 244
32 Hypertension artérielle	0	0	1	1	10	8	455	688	0	0	0	0	1	0	27	27	1 218
33 Affections cardio-vasculaires	1	0	12	6	7	9	198	292	0	0	2	0	3	2	5	11	548
34 Affections ostéo-articulaires	22	10	45	31	98	87	797	763	1	0	2	0	1	1	7	7	1 872
35 Affections bucco-dentaires	43	21	84	66	42	40	140	188	0	0	1	0	1	0	0	2	628
36 Shigellose	9	11	12	22	8	5	44	35	0	0	0	0	0	0	0	0	146
37 Diagnostics indéterminés	136	80	164	128	143	112	754	1 054	1	1	5	8	6	9	15	32	2 648
38 Autres affections	718	538	867	714	720	567	2 903	4 871	64	49	145	82	73	33	257	749	14 350
TOTAL	12 307	9 620	21 253	17 075	11 451	9 795	31 121	38 282	423	35 0	696	430	277	186	865	429	156 560

Source : Annuaire des Statistiques Sanitaires, DPP/MS

Tableau SA-34 : Rapport épidémiologique du département du Couffo en 2001

AFFECTIONS NOTIFIEES	CONSULTATION								HOSPITALISATION								TOTAL
	0-11 mois		1-4 ans		5-4 ans		15 et +		0-11 mois		1-4 ans		5-14 ans		15 et +		
	M	F	M	F	M	F	M	F	M	F	M	F	M	F	M	F	
01 Rougeole	12	9	34	22	10	10	2	13	0	0	0	0	0	0	0	0	112
02 Affections dermatologiques	338	251	354	276	231	220	562	551	0	1	0	0	1	0	1	1	2 787
03 Paralysie flasque aiguë	1	0	3	5	6	2	8	5	0	0	0	0	0	0	0	0	30
04 Coqueluche	0	0	3	1	2	3	0	0	0	0	0	0	0	0	0	0	9
05 Tétanos néonatal	2	1	0	0	0	0	0	0	0	0	0	0	0	0	0	0	3
06 Autres tétanos	0	0	0	2	3	2	7	2	0	0	0	0	0	0	0	0	16
07 Méningite	3	1	2	1	1	1	1	6	0	1	0	0	0	0	0	0	17
08 Fièvre jaune	0	0	0	0	0	0	0	1	0	0	0	0	0	0	0	0	1
09 Choléra	0	0	0	1	0	0	0	0	0	0	0	0	0	0	0	0	1
10 Diarrhée fébrile	345	306	376	293	173	117	198	174	2	1	1	1	0	0	1	5	1 993
11 Autres maladies diarrhéiques	593	518	680	595	301	238	504	556	0	0	1	0	0	0	3	1	3 990
12 Autres affections gastro-intestinales	986	896	1 234	1 166	755	627	1 471	1 653	0	0	0	0	0	0	0	0	8 788
13 Paludisme simple	4 155	3 513	5 681	5 258	330	3 168	7 822	9 442	0	0	16	8	2	4	5	10	42 414
14 Paludisme grave	230	171	389	401	160	163	314	449	0	4	4	5	2	2	1	1	2 296

AFFECTIIONS NOTIFIEES	CONSULTATION								HOSPITALISATION								TOTAL
	0-11 mois		1-4 ans		5-4 ans		15 et +		0-11 mois		1-4 ans		5-14 ans		15 et +		
	M	F	M	F	M	F	M	F	M	F	M	F	M	F	M	F	
15 Ecoulement urétal	1	0	0	0	1	0	154	4	0	0	0	0	0	0	0	0	160
16 Perte vaginale	0	0	0	0	0	4	0	331	0	0	0	0	0	0	0	0	335
17 Ulcères génitaux	0	0	0	1	0	0	1	38	0	0	0	0	0	0	0	0	40
18 Douleurs abdominales basses	8	4	6	5	14	20	34	129	0	0	0	0	0	0	0	0	220
19 Autres MST	6	5	1	2	7	6	258	382	0	0	0	0	0	0	0	0	667
20 Autres affections uro-génitales	75	53	49	32	53	38	318	550	0	0	0	0	0	0	2	4	1 174
21 Conjonctivite	89	78	85	84	81	68	226	215	0	0	0	0	0	0	0	0	926
22 Autres affections oculaires	34	40	48	52	76	50	217	207	0	0	0	0	0	0	0	0	724
23 Malnutrition	89	88	124	112	41	25	22	33	0	0	0	0	0	0	0	0	534
24 Anémie	454	431	698	606	234	196	275	446	1	2	3	1	0	0	0	0	3 347
25 Infections respiratoires aiguës/ hautes	1 042	856	920	839	550	493	1 010	1 054	1	1	1	0	0	0	0	1	6 768
26 Infections respiratoires aiguës basses	1 810	1 480	1 590	1 545	766	737	1 454	1 741	1	0	7	2	3	0	3	2	11 141
27 Autres affections respiratoires	54	46	63	55	44	50	88	107	0	0	0	0	0	0	0	0	507
28 Morsure de serpent	0	0	2	0	3	4	15	5	0	0	0	0	0	0	0	0	29
29 Morsure de chien	1	0	5	0	5	7	7	6	0	0	0	0	0	0	0	0	31

AFFECTIONS NOTIFIEES	CONSULTATION								HOSPITALISATION								TOTAL
	0-11 mois		1-4 ans		5-4 ans		15 et +		0-11 mois		1-4 ans		5-14 ans		15 et +		
	M	F	M	F	M	F	M	F	M	F	M	F	M	F	M	F	
30 Rage déclarée	2	4	2	3	10	7	16	6	0	0	0	0	0	0	0	0	50
31 Lésions traumatiques	157	122	379	266	878	538	2 017	1 356	0	0	0	0	2	0	2	2	5 719
32 Hypertension artérielle	3	1	0	1	12	9	395	545	0	0	0	0	0	0	3	3	972
33 Affections cardio-vasculaires	1	1	3	2	5	16	165	215	0	0	2	0	0	0	0	0	410
34 Affections ostéo-articulaires	10	7	26	24	71	76	407	464	0	0	0	0	1	0	0	0	1 086
35 Affections bucco-dentaires	47	37	34	49	38	34	90	114	0	0	0	0	0	0	0	0	443
36 Shigellose	18	14	19	15	12	6	32	55	0	0	0	0	0	0	0	0	171
37 Diagnostics indéterminés	172	110	104	85	94	92	354	363	0	0	0	0	0	0	1	1	1 376
38 Autres affections	458	345	455	333	398	358	1 394	1 975	2	1	4	1	4	0	1	27	6 016
TOTAL	11 196	9 388	13 369	12 132	8 365	7 385	19 838	23 193	7	11	39	18	15	6	3 5	30 6	105 303

Source : Annuaire des Statistiques Sanitaires, DPP/MS

Tableau SA-35 : Rapport épidémiologique du département de la Donga en 2001

AFFECTIONS NOTIFIEES	CONSULTATION								HOSPITALISATION								TOTAL
	0-11 mois		1-4 ans		5-4 ans		15 et +		0-11 mois		1-4 ans		5-14 ans		15 et +		
	M	F	M	F	M	F	M	F	M	F	M	F	M	F	M	F	
01 Rougeole	114	86	324	298	202	229	86	78	0	0	0	1	0	2	0	1	1 421
02 Affections dermatologiques	237	173	367	307	216	212	454	544	0	0	0	0	0	0	0	0	2 510
03 Paralysie flasque aiguë	0	0	1	1	2	0	1	3	0	0	0	0	0	0	0	0	8
04 Coqueluche	7	2	13	5	7	9	0	1	0	0	2	0	0	0	0	0	46
05 Tétanos néonatal	1	0	0	0	0	0	0	0	0	0	0	0	0	0	0	0	1
06 Autres tétanos	0	5	5	0	0	2	0	1	0	0	0	0	0	0	0	0	13
07 Méningite	27	44	174	145	500	318	462	324	1	0	8	4	20	17	23	18	2 085
08 Fièvre jaune	0	0	0	0	1	0	6	11	0	0	0	0	0	0	0	0	18
09 Choléra	3	3	14	8	16	14	59	67	0	0	0	0	0	0	0	0	184
10 Diarrhée fébrile	298	221	435	331	114	113	312	346	7	1	10	0	1	4	6	15	2 214
11 Autres maladies diarrhéiques	294	274	458	354	159	131	550	619	0	0	2	1	4	1	6	10	2 863
12 Autres affections gastro-intestinales	680	531	1 000	876	730	568	1 735	2 022	0	0	0	0	1	0	16	13	8 172
13 Paludisme simple	2 698	2 182	5 859	4 761	3 291	2 768	7 377	8 482	1	1	0	5	1	3	19	7	37 455
14 Paludisme grave	255	192	503	388	228	213	427	544	13	5	20	13	8	7	9	10	2 835

AFFECTIONS NOTIFIEES	CONSULTATION								HOSPITALISATION								TOTAL
	0-11 mois		1-4 ans		5-4 ans		15 et +		0-11 mois		1-4 ans		5-14 ans		15 et +		
	M	F	M	F	M	F	M	F	M	F	M	F	M	F	M	F	
15 Ecoulement urétal	0	0	6	0	7	0	230	0	0	0	0	0	0	0	0	0	243
16 Perte vaginale	0	0	0	1	0	3	0	346	0	0	0	0	0	0	0	0	350
17 Ulcères génitaux	1	0	0	1	0	0	40	31	0	0	0	0	0	0	0	0	73
18 Douleurs abdominales basses	0	0	0	1	0	2	0	75	0	0	0	0	0	0	7	19	104
19 Autres MST	0	1	1	0	9	4	231	270	0	0	0	0	0	0	0	0	516
20 Autres affections uro-génitales	12	7	19	10	52	36	350	704	0	0	0	0	0	0	25	36	1 251
21 Conjonctivite	87	72	94	78	120	85	280	233	0	0	0	0	0	0	0	0	1 049
22 Autres affections oculaires	7	1	16	10	18	18	99	104	0	0	0	0	0	0	0	0	273
23 Malnutrition	49	49	96	72	6	9	1	6	0	0	0	0	0	0	0	0	288
24 Anémie	448	340	472	361	104	77	106	158	29	39	29	29	8	4	2	3	2 209
25 Infections respiratoires aiguës/ hautes	332	337	508	400	299	269	780	821	0	0	0	0	0	0	0	0	3 746
26 Infections respiratoires aiguës basses	1 381	1 228	2 259	2 028	1 062	889	2 207	2 179	1	1	2	1	3	0	4	2	13 247
27 Autres affections respiratoires	34	20	48	39	23	22	97	89	0	0	0	0	0	0	0	0	372
28 Morsure de serpent	0	0	7	9	76	14	203	79	0	0	1	2	15	1	28	5	440
29 Morsure de chien	1	0	5	3	15	8	18	10	0	0	0	0	0	2	0	0	62
30 Rage déclarée	0	0	1	4	7	0	15	3	0	0	0	0	0	0	0	0	30

AFFECTIONS NOTIFIEES	CONSULTATION								HOSPITALISATION								TOTAL
	0-11 mois		1-4 ans		5-4 ans		15 et +		0-11 mois		1-4 ans		5-14 ans		15 et +		
	M	F	M	F	M	F	M	F	M	F	M	F	M	F	M	F	
31 Lésions traumatiques	52	48	326	182	641	406	1 643	874	0	0	1	2	4	5	31	19	4 234
32 Hypertension artérielle	0	0	1	0	9	3	354	608	0	0	0	0	0	0	10	8	993
33 Affections cardio-vasculaires	0	2	8	9	18	17	424	431	0	0	0	0	0	0	5	5	919
34 Affections ostéo-articulaires	3	2	18	13	31	44	339	324	0	0	0	0	1	0	3	0	778
35 Affections bucco-dentaires	35	33	67	54	46	39	109	108	0	0	0	0	0	0	0	1	492
36 Shigellose	12	7	25	23	9	13	47	53	0	0	0	0	0	0	0	0	189
37 Diagnostics indéterminés	95	67	86	67	77	54	441	549	0	0	0	0	0	0	5	1	1 442
38 Autres affections	244	216	388	334	476	338	2 025	2 563	14	17	10	10	9	8	121	60	6 833
TOTAL	7 407	6 143	13 604	11 173	8 571	6 927	21 508	23 660	66	64	85	68	75	54	320	233	99 958

Source : Annuaires des Statistiques Sanitaires, DPP/MS

Tableau SA-36 : Rapport épidémiologique du département du Littoral en 2001

AFFECTIIONS NOTIFIEES	CONSULTATION								HOSPITALISATION								TOTAL
	0-11 mois		1-4 ans		5-4 ans		15 et +		0-11 mois		1-4 ans		5-14 ans		15 et +		
	M	F	M	F	M	F	M	F	M	F	M	F	M	F	M	F	
01 Rougeole	46	45	68	51	36	32	16	8	0	0	0	0	0	0	0	0	302
02 Affections dermatologiques	3 267	1 682	1 660	1 356	1 136	779	3 420	2 707	0	0	0	0	0	0	0	0	16 007
03 Paralysie flasque aiguë	0	0	0	0	0	0	2	0	0	0	0	0	0	0	0	0	2
04 Coqueluche	0	0	0	0	0	0	0	0	0	0	0	0	0	0	0	0	0
05 Tétanos néonatal	1	0	0	0	0	0	0	0	0	0	0	0	0	0	0	0	1
06 Autres tétanos	0	0	0	0	1	0	3	0	0	0	0	0	0	0	0	0	4
07 Méningite	20	2	10	0	10	5	16	3	1	0	0	0	0	0	0	0	67
08 Fièvre jaune	0	0	0	0	0	0	0	0	0	0	0	0	0	0	0	0	0
09 Choléra	2	0	7	11	12	8	91	86	0	0	0	0	0	0	0	0	217
10 Diarrhée fébrile	509	492	568	561	393	277	868	596	7	1	0	0	0	0	0	0	4 272
11 Autres maladies diarrhéiques	1 466	1 210	1 232	1 060	752	463	1 936	1 389	0	0	0	0	0	0	0	0	9 508
12 Autres affections gastro-intestinales	2 406	2 222	2 626	2 206	2 309	1 584	6 677	5 296	0	0	0	0	0	0	0	0	25 326
13 Paludisme simple	8 424	6 543	11 581	9 260	8 157	5 195	23 334	18 862	1	1	0	0	0	0	0	0	91 358
14 Paludisme grave	637	593	889	875	546	549	785	1 135	13	5	0	0	0	0	0	0	6 027

AFFECTIIONS NOTIFIEES	CONSULTATION								HOSPITALISATION								TOTAL
	0-11 mois		1-4 ans		5-4 ans		15 et +		0-11 mois		1-4 ans		5-14 ans		15 et +		
	M	F	M	F	M	F	M	F	M	F	M	F	M	F	M	F	
15 Ecoulement urétal	6	0	0	1	11	21	383	142	0	0	0	0	0	0	0	0	564
16 Perte vaginale	0	0	0	2	0	20	0	902	0	0	0	0	0	0	0	0	924
17 Ulcères génitaux	0	1	2	3	5	11	61	79	0	0	0	0	0	0	0	0	162
18 Douleurs abdominales basses	0	1	0	3	0	77	0	673	0	0	0	0	0	0	0	0	754
19 Autres MST	5	8	9	13	58	25	724	519	0	0	0	0	0	0	0	0	1 361
20 Autres affections uro-génitales	199	177	127	142	177	229	1 666	1 429	0	0	0	0	0	0	0	0	4 146
21 Conjonctivite	397	357	306	276	360	210	882	635	0	0	0	0	0	0	0	0	3 423
22 Autres affections oculaires	43	24	65	36	119	92	412	266	0	0	0	0	0	0	0	0	1 057
23 Malnutrition	167	145	209	148	141	141	70	45	0	0	0	0	0	0	0	0	1 066
24 Anémie	1 031	932	1 621	1 369	657	576	862	1 332	29	39	0	0	0	0	0	0	8 448
25 Infections respiratoires aiguës/ hautes	4 335	3 245	4 302	2 988	2 361	1 289	5 274	3 286	0	0	0	0	0	0	0	0	27 080
26 Infections respiratoires aiguës/ basses	4 628	3 484	4 029	3 256	2 047	1 398	4 782	3 055	1	1	0	0	0	0	0	0	26 681
27 Autres affections respiratoires	152	138	143	167	111	135	331	295	0	0	0	0	0	0	0	0	1 472
28 Morsure de serpent	1	0	0	0	0	3	9	1	0	0	0	0	0	0	0	0	14
29 Morsure de chien	0	0	1	2	10	3	11	3	0	0	0	0	0	0	0	0	30
30 Rage déclarée	0	0	0	0	0	0	0	0	0	0	0	0	0	0	0	0	0

AFFECTIIONS NOTIFIEES	CONSULTATION								HOSPITALISATION								TOTAL
	0-11 mois		1-4 ans		5-4 ans		15 et +		0-11 mois		1-4 ans		5-14 ans		15 et +		
	M	F	M	F	M	F	M	F	M	F	M	F	M	F	M	F	
31 Lésions traumatiques	190	182	745	442	1 831	1 099	6 058	3 066	0	0	0	0	0	0	0	0	13 613
32 Hypertension artérielle	0	0	0	3	6	6	1 041	1 873	0	0	0	0	0	0	0	0	2 929
33 Affections cardio-vasculaires	7	12	21	8	145	41	3 319	1 266	0	0	0	0	0	0	0	0	4 819
34 Affections ostéo-articulaires	36	25	67	62	243	199	1 996	1 399	0	0	0	0	0	0	0	0	4 027
35 Affections bucco-dentaires	71	88	125	160	105	163	243	372	0	0	0	0	0	0	0	0	1 327
36 Shigellose	4	1	8	5	7	5	32	38	0	0	0	0	0	0	0	0	100
37 Diagnostics indéterminés	309	160	447	210	796	233	2 210	1 376	0	0	0	0	0	0	0	0	5 741
38 Autres affections	1 677	1 474	1 805	1 375	2 340	1 462	9 220	7 259	14	17	0	0	0	0	0	0	26 643
TOTAL	30 036	23 243	32 673	26 051	24 882	16 330	76 734	59 393	66	64	0	0	0	0	0	0	289 472

Source : Annuaire des Statistiques Sanitaires, DPP/MS

Tableau SA-37 : Rapport épidémiologique du département du Mono en 2001

AFFECTIIONS NOTIFIEES	CONSULTATION								HOSPITALISATION								TOTAL		
	0-11 mois		1-4 ans		5-4 ans		15 et +		0-11 mois		1-4 ans		5-14 ans		15 et +				
	M	F	M	F	M	F	M	F	M	F	M	F	M	F	M	F			
01 Rougeole	0	0	0	0	0	0	0	0	0	0	0	0	0	0	0	0	0	0	
02 Affections dermatologiques	0	0	1	0	0	0	0	1	0	0	0	0	0	0	0	0	0	0	2
03 Paralysie flasque aiguë	0	0	0	0	0	0	0	0	0	0	0	0	0	0	0	0	0	0	0
04 Coqueluche	0	0	0	0	0	0	0	0	0	0	0	0	0	0	0	0	0	0	0
05 Tétanos néonatal	0	0	0	0	0	0	0	0	0	0	0	0	0	0	0	0	0	0	0
06 Autres tétanos	0	0	0	0	0	0	0	0	0	0	0	0	0	0	0	0	0	0	0
07 Méningite	0	0	0	0	0	0	0	0	0	0	0	0	0	0	0	0	0	0	0
08 Fièvre jaune	0	0	0	0	0	0	0	0	0	0	0	0	0	0	0	0	0	0	0
09 Choléra	0	0	0	0	0	0	0	0	0	0	0	0	0	0	0	0	1	0	1
10 Diarrhée fébrile	0	0	0	0	0	0	0	0	0	0	0	0	0	0	0	0	0	0	0
11 Autres maladies diarrhéiques	0	0	0	0	0	0	0	1	0	0	0	0	0	0	0	1	0	0	2
12 Autres affections gastro-intestinales	0	0	0	0	0	0	1	2	0	0	0	0	0	0	0	0	0	0	3
13 Paludisme simple	0	0	0	0	0	0	0	0	0	0	0	0	0	0	0	0	0	0	0
14 Paludisme grave	2	0	0	3	0	0	0	0	1	0	0	1	0	0	0	0	0	0	7

AFFECTIONS NOTIFIEES	CONSULTATION								HOSPITALISATION								TOTAL	
	0-11 mois		1-4 ans		5-4 ans		15 et +		0-11 mois		1-4 ans		5-14 ans		15 et +			
	M	F	M	F	M	F	M	F	M	F	M	F	M	F	M	F		
15 Ecoulement urétal	0	0	0	0	0	0	0	0	0	0	0	0	0	0	0	0	0	0
16 Perte vaginale	0	0	0	0	0	0	0	0	0	0	0	0	0	0	0	0	0	0
17 Ulcères génitaux	0	0	0	0	0	0	0	0	0	0	0	0	0	0	0	0	0	0
18 Douleurs abdominales basses	0	0	0	0	0	0	0	0	0	0	0	0	0	0	0	0	0	0
19 Autres MST	0	0	0	0	0	0	0	0	0	0	0	0	0	0	0	1	0	1
20 Autres affections uro-génitales	0	0	0	0	0	0	1	0	0	0	0	0	0	0	0	0	0	1
21 Conjonctivite	0	0	0	0	0	0	0	0	0	0	0	0	0	0	0	0	0	0
22 Autres affections oculaires	0	0	0	0	0	0	0	0	0	0	0	0	0	0	0	0	0	0
23 Malnutrition	0	0	0	0	0	0	0	0	0	0	0	0	0	0	0	0	0	0
24 Anémie	0	1	0	1	0	0	0	1	0	1	0	0	0	0	0	0	1	5
25 Infections respiratoires aiguës/ hautes	0	0	0	0	0	0	0	0	0	0	0	0	0	0	0	1	0	1
26 Infections respiratoires aiguës basses	0	0	1	0	0	0	3	0	1	0	0	0	0	0	1	0	0	6
27 Autres affections respiratoires	0	0	0	0	0	0	1	0	1	0	0	0	0	0	0	0	0	2
28 Morsure de serpent	0	0	0	0	0	0	0	1	0	0	0	0	0	0	0	0	0	1
29 Morsure de chien	0	0	0	0	0	0	0	0	0	0	0	0	0	0	0	0	0	0
30 Rage déclarée	0	0	0	0	0	0	0	0	0	0	0	0	0	0	0	0	0	0

AFFECTIONS NOTIFIEES	CONSULTATION								HOSPITALISATION								TOTAL	
	0-11 mois		1-4 ans		5-4 ans		15 et +		0-11 mois		1-4 ans		5-14 ans		15 et +			
	M	F	M	F	M	F	M	F	M	F	M	F	M	F	M	F		
31 Lésions traumatiques	0	0	0	0	0	0	2	0	0	0	0	0	0	0	0	0	0	2
32 Hypertension artérielle	0	0	0	0	0	0	1	1	0	0	0	0	0	0	0	0	0	2
33 Affections cardio-vasculaires	0	0	0	0	0	0	0	0	0	0	0	0	0	0	0	0	0	0
34 Affections ostéo-articulaires	12	0	0	0	0	0	2	2	0	0	0	0	0	1	1	0	0	18
35 Affections bucco-dentaires	0	0	0	0	0	0	0	0	0	0	0	0	0	0	0	0	0	0
36 Shigellose	0	0	0	0	0	0	0	0	0	0	0	0	0	0	0	0	0	0
37 Diagnostics indéterminés	0	0	0	0	0	0	0	2	2	0	0	0	0	0	0	0	0	4
38 Autres affections	61	40	0	0	0	1	5	1	1	0	0	1	0	0	4	1	0	115
Total	75	41	2	4	0	1	16	12	6	1	0	2	0	1	9	3	173	

Source : Annuaires des Statistiques Sanitaires, DPP/MS

Tableau SA-38 : Rapport épidémiologique du département de l'Ouémé en 2001

AFFECTIIONS NOTIFIEES	CONSULTATION								HOSPITALISATION								TOTAL
	0-11 mois		1-4 ans		5-4 ans		15 et +		0-11 mois		1-4 ans		5-14 ans		15 et +		
	M	F	M	F	M	F	M	F	M	F	M	F	M	F	M	F	
01 Rougeole	26	96	73	63	33	31	26	14	0	0	0	0	0	0	0	0	362
02 Affections dermatologiques	1 170	1 221	1 300	1 049	960	756	2 065	1 788	0	0	0	0	0	0	0	0	10 309
03 Paralysie flasque aiguë	0	0	2	4	2	0	1	3	0	0	0	0	0	0	0	0	12
04 Coqueluche	5	3	7	5	32	10	2	1	0	0	0	0	0	0	0	0	65
05 Tétanos néonatal	9	12	0	0	0	0	0	0	0	0	0	0	0	0	0	0	21
06 Autres tétanos	3	6	6	3	9	1	26	16	0	0	0	0	0	0	0	0	70
07 Méningite	33	19	17	20	12	9	26	9	0	0	0	0	0	0	0	0	145
08 Fièvre jaune	0	0	2	1	0	0	1	0	0	0	0	0	0	0	0	0	4
09 Choléra	0	0	0	0	0	0	2	0	0	0	0	0	0	0	0	0	2
10 Diarrhée fébrile	714	801	932	714	568	505	1 029	932	0	0	0	0	0	0	0	0	6 195
11 Autres maladies diarrhéiques	1 746	1 701	1 840	1 246	817	823	1 840	1 672	0	0	0	0	0	0	0	0	11 685
12 Autres affections gastro-intestinales	2 055	2 043	3 187	2 723	2 785	2 453	8 314	9 011	0	0	0	0	0	0	0	0	32 571
13 Paludisme simple	7 631	6 856	13 146	10 834	8 476	7 531	21 439	24 788	0	0	0	0	0	0	0	0	100 701
14 Paludisme grave	1 247	1 301	2 185	1 933	1 080	917	1 636	1 483	0	0	0	0	0	0	0	0	11 782

AFFECTIONS NOTIFIEES	CONSULTATION								HOSPITALISATION								TOTAL
	0-11 mois		1-4 ans		5-4 ans		15 et +		0-11 mois		1-4 ans		5-14 ans		15 et +		
	M	F	M	F	M	F	M	F	M	F	M	F	M	F	M	F	
15 Ecoulement urétal	0	0	6	8	8	4	381	103	0	0	0	0	0	0	0	0	510
16 Perte vaginale	0	0	0	5	0	8	20	1 489	0	0	0	0	0	0	0	0	1 522
17 Ulcères génitaux	0	0	0	15	2	9	68	63	0	0	0	0	0	0	0	0	157
18 Douleurs abdominales basses	6	6	0	3	48	18	310	611	0	0	0	0	0	0	0	0	1 002
19 Autres MST	26	14	128	16	123	61	705	864	0	0	0	0	0	0	0	0	1 937
20 Autres affections uro-génitales	53	85	171	164	331	302	1 223	2 673	0	0	0	0	0	0	0	0	5 002
21 Conjonctivite	297	372	568	478	556	413	1 069	928	0	0	0	0	0	0	0	0	4 681
22 Autres affections oculaires	85	174	328	268	560	651	1 352	838	0	0	0	0	0	0	0	0	4 256
23 Malnutrition	135	211	360	392	173	132	112	91	0	0	0	0	0	0	0	0	1 606
24 Anémie	1 653	1 699	2 878	2 499	1 391	1 056	1 718	3 404	0	0	0	0	0	0	0	0	16 298
25 Infections respiratoires aiguës/hautes	2 969	2 553	3 330	2 844	1 990	1 789	3 330	3 435	0	0	0	0	0	0	0	0	22 240
26 Infections respiratoires aiguës basses	4 293	3 909	5 098	4 225	2 353	2 269	4 470	4 722	0	0	0	0	0	0	0	0	31 339
27 Autres affections respiratoires	162	243	374	294	254	265	504	560	0	0	0	0	0	0	0	0	2 656
28 Morsure de serpent	0	0	10	12	33	17	89	51	0	0	0	0	0	0	0	0	212
29 Morsure de chien	0	0	8	3	24	22	17	26	0	0	0	0	0	0	0	0	100
30 Rage déclarée	3	2	2	4	14	9	29	53	0	0	0	0	0	0	0	0	116

AFFECTIIONS NOTIFIEES	CONSULTATION								HOSPITALISATION								TOTAL
	0-11 mois		1-4 ans		5-4 ans		15 et +		0-11 mois		1-4 ans		5-14 ans		15 et +		
	M	F	M	F	M	F	M	F	M	F	M	F	M	F	M	F	
31 Lésions traumatiques	578	610	1 170	1 023	2 568	1 842	7 482	4 656	0	0	0	0	0	0	0	0	19 929
32 Hypertension artérielle	10	6	20	5	18	6	2 026	3 064	0	0	0	0	0	0	0	0	5 155
33 Affections cardio-vasculaires	18	27	66	83	114	113	948	841	0	0	0	0	0	0	0	0	2 210
34 Affections ostéo-articulaires	19	25	166	148	309	353	2 030	2 027	0	0	0	0	0	0	0	0	5 077
35 Affections bucco-dentaires	143	132	294	212	712	817	1 212	1 120	0	0	0	0	0	0	0	0	4 642
36 Shigellose	12	16	18	28	7	1	23	31	0	0	0	0	0	0	0	0	136
37 Diagnostics indéterminés	2 863	3 473	3 909	4 403	4 272	3 648	4 450	4 287	0	0	0	0	0	0	0	0	31 305
38 Autres affections	2 197	2 331	2 829	2 733	3 143	2 551	7 074	7 962	0	0	0	0	0	0	0	0	30 820
TOTAL	30 161	29 947	44 430	38 460	33 777	29 392	77 049	83 616	0	0	0	0	0	0	0	0	366 832

Source : Annuaires des Statistiques Sanitaires, DPP/MS

Tableau SA-39 : Rapport épidémiologique du département du Plateau en 2001

AFFECTIONS NOTIFIEES	CONSULTATION								HOSPITALISATION								TOTAL
	0-11 mois		1-4 ans		5-4 ans		15 et +		0-11 mois		1-4 ans		5-14 ans		15 et +		
	M	F	M	F	M	F	M	F	M	F	M	F	M	F	M	F	
01 Rougeole	8	5	26	19	13	14	4	9	0	0	0	0	0	0	0	0	98
02 Affections dermatologiques	316	283	356	321	242	193	523	518	0	0	0	0	0	0	0	0	2 752
03 Paralysie flasque aiguë	1	0	1	0	0	0	1	0	0	0	0	0	0	0	0	0	3
04 Coqueluche	0	0	0	2	1	1	0	0	0	0	0	0	0	0	0	0	4
05 Tétanos néonatal	0	6	0	0	0	0	0	0	0	0	0	0	0	0	0	0	6
06 Autres tétanos	0	0	0	0	5	2	15	1	0	0	0	0	0	0	0	0	23
07 Méningite	304	262	348	232	170	93	239	253	0	0	0	0	0	0	0	0	1 901
08 Fièvre jaune	526	422	639	517	260	204	629	727	0	0	0	0	0	0	0	0	3 924
09 Choléra	663	660	1 230	1 105	836	824	2 534	3 020	0	0	0	0	0	0	0	0	10 872
10 Diarrhée fébrile	2 932	2 519	4 643	3 847	2 559	2 313	8 427	10 509	0	0	0	0	0	0	0	0	37 749
11 Autres maladies diarrhéiques	308	253	465	402	171	127	273	287	0	0	0	0	0	0	0	0	2 286
12 Autres affections gastro-intestinales	0	0	0	0	0	0	111	12	0	0	0	0	0	0	0	0	123
13 Paludisme simple	0	0	0	0	0	17	0	731	0	0	0	0	0	0	0	0	748
14 Paludisme grave	0	0	0	0	2	0	12	14	0	0	0	0	0	0	0	0	28

15 Ecoulement urétal	1	0	2	0	5	0	132	48	0	0	0	0	0	0	0	0	188
16 Perte vaginale	1	0	0	0	1	0	137	291	0	0	0	0	0	0	0	0	430
17 Ulcères génitaux	1	2	5	1	17	12	203	623	0	0	0	0	0	0	0	0	864
18 Douleurs abdominales basses	72	64	64	56	91	60	286	197	0	0	0	0	0	0	0	0	890
19 Autres MST	14	14	41	27	58	33	144	126	0	0	0	0	0	0	0	0	457
20 Autres affections uro-génitales	17	13	75	61	12	12	11	28	0	0	0	0	0	0	0	0	229
21 Conjonctivite	518	427	786	653	253	205	602	1 357	0	0	0	0	0	0	0	0	4 801
22 Autres affections oculaires	692	572	864	783	573	573	989	961	0	0	0	0	0	0	0	0	6 007
23 Malnutrition	1 541	1 363	1 676	1 456	1 212	735	2 005	2 136	0	0	0	0	0	0	0	0	12 124
24 Anémie	33	32	47	26	21	19	101	90	0	0	0	0	0	0	0	0	369
25 Infections respiratoires aiguës/ hautes	1	0	1	1	16	11	46	21	0	0	0	0	0	0	0	0	97
26 Infections respiratoires aiguës basses	0	0	1	2	11	8	15	9	0	0	0	0	0	0	0	0	46
27 Autres affections respiratoires	0	1	2	0	4	1	11	0	0	0	0	0	0	0	0	0	19
28 Morsure de serpent	127	102	358	254	834	519	2 917	1 562	0	0	0	0	0	0	0	0	6 673
29 Morsure de chien	0	0	0	0	2	3	499	743	0	0	0	0	0	0	0	0	1 247
30 Rage déclarée	1	0	2	3	7	2	120	155	0	0	0	0	0	0	0	0	290
31 Lésions traumatiques	5	3	16	9	70	51	652	845	0	0	0	0	0	0	0	0	1 651

32 Hypertension artérielle	15	13	40	41	42	40	152	217	0	0	0	0	0	0	0	0	560
33 Affections cardio-vasculaires	1	0	2	2	2	1	1	1	0	0	0	0	0	0	0	0	10
34 Affections ostéo-articulaires	2 260	3 096	5 227	4 563	4 369	4 808	3 245	2 298	0	0	0	0	0	0	0	0	29 866
35 Affections bucco-dentaires	805	921	1 396	1 318	1 473	1 228	2 221	3 300	0	0	0	0	0	0	0	0	12 662
36 Shigellose	11 163	11 033	18 313	15 701	13 332	12 109	27 257	31 089	0	0	0	0	0	0	0	0	139 997
37 Diagnostics indéterminés	8	5	26	19	13	14	4	9	0	0	0	0	0	0	0	0	98
38 Autres affections	316	283	356	321	242	193	523	518	0	0	0	0	0	0	0	0	2 752
TOTAL	22 650	22 354	37 008	31 742	26 919	24 425	55 041	62 705	0	0	0	0	0	0	0	0	282 844

Source : Annales des Statistiques Sanitaires, DPP/MS

Tableau SA-40 : Rapport épidémiologique du département du Zou en 2001

AFFECTIONS NOTIFIEES	CONSULTATION								HOSPITALISATION								TOTAL
	0-11 mois		1-4 ans		5-4 ans		15 et +		0-11 mois		1-4 ans		5-14 ans		15 et +		
	M	F	M	F	M	F	M	F	M	F	M	F	M	F	M	F	
01 Rougeole	20	21	21	24	29	22	10	5	2	0	0	1	0	1	0	0	156
02 Affections dermatologiques	599	573	605	505	385	351	1 117	1 263	12	9	4	5	3	0	2	0	5 433
03 Paralysie flasque aiguë	0	0	2	1	1	4	0	2	0	0	0	0	0	0	0	0	10
04 Coqueluche	1	3	7	2	0	3	0	2	0	0	0	0	0	0	0	0	18
05 Tétanos néonatal	5	7	0	0	0	0	0	0	3	1	0	0	0	0	0	0	16
06 Autres tétanos	1	3	3	0	4	2	10	0	0	0	0	0	0	0	0	0	23
07 Méningite	13	14	7	5	12	5	6	4	8	6	1	0	0	3	9	6	99
08 Fièvre jaune	9	10	10	12	0	0	3	5	0	0	0	0	0	0	0	1	50
09 Choléra	428	335	382	332	187	201	492	482	66	40	36	23	8	12	21	11	3 056
10 Diarrhée fébrile	756	647	756	754	227	230	976	1 119	18	27	12	13	0	2	36	22	5 595
11 Autres maladies diarrhéiques	1 231	981	1 569	1 357	921	919	3 125	3 673	0	2	3	4	3	2	2	2	13 794
12 Autres affections gastro-intestinales	4 640	4 024	7 695	6 702	3 885	3 658	10 888	13 572	49	70	77	70	28	32	42	30	55 462
13 Paludisme simple	625	592	917	830	369	331	802	952	185	184	331	316	11 8	10 5	123	131	6 911
14 Paludisme grave	0	0	2	1	16	2	148	23	0	0	0	0	0	0	0	0	192
15 Ecoulement urétal	0	0	0	5	0	10	1	699	0	0	0	0	0	0	0	0	715

AFFECTIONS NOTIFIEES	CONSULTATION								HOSPITALISATION								TOTAL
	0-11 mois		1-4 ans		5-4 ans		15 et +		0-11 mois		1-4 ans		5-14 ans		15 et +		
	M	F	M	F	M	F	M	F	M	F	M	F	M	F	M	F	
16 Perte vaginale	2	2	0	0	0	5	17	36	0	0	0	0	0	0	0	0	62
17 Ulcères génitaux	15	12	19	9	15	22	80	694	0	0	0	0	0	0	22	16	904
18 Douleurs abdominales basses	5	1	4	3	8	7	240	240	0	0	0	0	0	0	0	0	508
19 Autres MST	81	54	68	42	51	33	720	1 166	9	9	8	8	1	4	148	72	2 474
20 Autres affections uro-génitales	137	98	149	160	187	192	586	580	0	0	0	0	0	1	0	0	2 090
21 Conjonctivite	20	17	103	140	289	273	829	671	0	0	1	2	0	1	2	1	2 349
22 Autres affections oculaires	435	388	509	504	74	40	7	9	78	75	105	105	5	6	2	0	2 342
23 Malnutrition	810	728	1 096	957	296	217	425	793	287	305	440	331	93	66	70	80	6 994
24 Anémie	1 170	1 000	1 442	1 256	715	737	1 481	1 747	86	56	75	67	22	11	5	0	9 870
25 Infections respiratoires aiguës/ hautes	3 017	2 526	3 004	2 544	1 130	1 062	2 964	3 371	124	109	89	66	13	12	22	27	20 080
26 Infections respiratoires aiguës basses	207	170	206	168	85	103	251	322	7	12	11	9	2	0	2	1	1 556
27 Autres affections respiratoires	1	0	2	10	18	13	83	32	0	0	0	0	1	0	18	4	182
28 Morsure de serpent	1	0	5	1	23	17	37	26	0	0	0	0	0	0	3	0	113
29 Morsure de chien	1	1	3	1	2	1	1	6	0	0	0	0	0	0	0	0	16
30 Rage déclarée	164	115	623	376	1 699	1 007	5 965	3 213	0	0	5	1	44	24	372	114	13 722
31 Lésions traumatiques	0	0	5	0	10	14	1 046	1 388	0	0	0	0	0	0	54	39	2 556
32 Hypertension artérielle	15	7	27	24	40	65	582	873	4	2	4	5	2	2	82	68	1 802

AFFECTIONS NOTIFIEES	CONSULTATION								HOSPITALISATION								TOTAL
	0-11 mois		1-4 ans		5-4 ans		15 et +		0-11 mois		1-4 ans		5-14 ans		15 et +		
	M	F	M	F	M	F	M	F	M	F	M	F	M	F	M	F	
33 Affections cardio-vasculaires	20	20	97	81	253	235	1 360	1 521	3	0	5	2	6	3	17	8	3 631
34 Affections ostéo-articulaires	113	82	152	114	125	121	509	652	3	4	3	2	1	0	1	0	1 882
35 Affections bucco-dentaires	5	2	7	2	0	1	6	8	0	0	0	0	0	0	0	0	31
36 Shigellose	302	322	255	219	170	169	500	660	21	13	4	3	12	3	117	60	2 830
37 Diagnostics indéterminés	1 727	1 556	1 939	1 695	1 391	1 403	5 908	8 283	438	226	196	155	12	10	1	5	32 158
38 Autres affections																	0
TOTAL	16 576	14 311	21 691	18 836	12 617	11 475	41 175	48 092	1 403	1 150	1 410	1 188	48 3	39 5	2 433	6 447	199 682

Source : Annuaire des Statistiques Sanitaires, DPP/MS

3.3. DONNEES EPIDEMIOLOGIQUES DE 2002

Tableau SA-41 : Rapport épidémiologique du Bénin en 2002

AFFECTIONS NOTIFIEES	CONSULTATION								HOSPITALISATION								TOTAL
	0-11 mois		1-4 ans		5-4 ans		15 et +		0-11 mois		1-4 ans		5-4 ans		15 et +		
	M	F	M	F	M	F	M	F	M	F	M	F	M	F	M	F	
01 Rougeole	285	295	914	729	512	458	323	259	14	16	37	24	17	13	10	7	3
02 Affections dermatologiques	7 135	6 469	8 086	6 753	5 593	5 180	13 583	13 971	54	38	45	51	34	35	128	117	913
03 Paralysie flasque aiguë	7	7	19	17	15	8	12	16	0	0	0	0	0	0	0	0	67 272
04 Coqueluche	17	30	50	44	21	15	0	7	0	0	1	0	2	0	2	1	101
05 Tétanos néonatal	38	31	0	0	0	0	0	0	15	5	0	0	0	0	0	0	190
06 Autres tétanos	9	7	12	8	36	17	92	35	1	0	5	2	18	6	44	18	89
07 Méningite	113	82	125	95	259	205	424	299	64	71	67	45	158	93	162	120	310
08 Fièvre jaune	3	2	4	6	8	3	18	7	0	0	0	1	0	1	8	5	2 382
09 Choléra	14	9	34	25	46	57	167	156	1	0	4	3	10	2	21	11	66
10 Diarrhée fébrile	8 973	7 661	9 690	7 859	3 640	3 416	7 159	7 811	409	297	372	270	138	92	459	394	560
11 Autres maladies diarrhéiques	9 073	7 517	11 087	8 848	4 496	3 866	12 129	13 835	33	23	37	32	18	13	152	146	58 640
12 Autres affections gastro-intestinales	14 216	12 430	21 535	18 039	14 846	13 839	38 004	49 297	2	5	13	6	30	15	153	74	71 305
13 Paludisme simple	59 434	51 967	107 157	92 132	68 005	62 288	146 963	194 872	617	634	1 174	805	413	335	798	733	182 504
14 Paludisme grave	6 429	5 987	13 562	11 559	6 600	5 954	10 110	13 040	844	823	1 843	1 241	470	348	450	469	788 327
15 Ecoulement urétal	13	0	32	0	160	0	4 484	0	0	0	0	0	0	0	6	0	79 729
16 Perte vaginale	0	8	0	21	0	155	0	10 486	0	0	0	0	0	0	0	0	4 695
17 Ulcères génitaux	4	8	9	12	24	105	396	1 067	0	0	0	0	1	0	3	2	10 670
18 Douleurs abdominales basses	0	200	0	175	0	563	0	11 675	0	0	0	0	0	0	0	0	1 631

AFFECTIIONS NOTIFIEES	CONSULTATION								HOSPITALISATION								TOTAL
	0-11 mois		1-4 ans		5-4 ans		15 et +		0-11 mois		1-4 ans		5-4 ans		15 et +		
	M	F	M	F	M	F	M	F	M	F	M	F	M	F	M	F	
19 Autres MST	46	24	45	39	234	383	5 532	8 331	0	0	2	0	1	0	47	39	12 613
20 Autres affections uro-génitales	492	278	511	350	898	716	6 595	18 277	32	17	29	19	72	69	736	757	14 723
21 Conjonctivite	1 813	1 569	2 118	1 890	2 133	1 997	5 767	5 439	6	8	3	2	6	0	2	2	29 848
22 Autres affections oculaires	422	398	787	753	1 408	1 313	7 088	6 554	3	5	2	3	9	4	117	82	22 755
23 Malnutrition	1 162	1 317	2 829	2 492	573	432	203	258	238	259	461	369	41	30	11	11	18 866
24 Anémie	9 299	8 539	15 822	13 874	4 997	4 418	4 699	12 246	1 719	1 612	2 904	2 084	719	459	438	554	10 675
25 Infections respiratoires aiguës/ hautes	15 899	13 327	19 117	16 472	10 603	10 026	19 196	22 724	264	239	309	279	112	74	142	116	83 829
26 Infections respiratoires aiguës basses	33 028	28 038	39 124	34 185	19 787	17 747	36 626	4 042	419	378	446	347	183	161	498	308	128 783
27 Autres affections respiratoires	1 778	1 556	1 987	1 867	1 325	1 230	3 860	762	93	85	101	66	43	20	278	174	215 009
28 Morsure de serpent	0	7	50	46	525	242	1 394	461	1	7	9	8	108	37	335	146	15 051
29 Morsure de chien	8	20	114	84	475	272	624	60	0	1	2	4	16	7	70	28	3 376
30 Rage déclarée	6	10	29	23	46	30	83	31 654	0	1	2	2	4	3	7	0	1 785
31 Lésions traumatiques	1 850	1 689	7 466	5 451	19 417	12 211	57 525	18 223	27	51	71	57	347	157	1 836	615	31 900
32 Hypertension artérielle	6	6	20	28	143	205	11 241		0	0	0	0	0	0	318	321	12 288
33 Affections cardio-vasculaires	44	47	124	100	303	292	5 518	7 289	6	9	10	4	20	8	341	351	14 466
34 Affections ostéo-articulaires	152	134	469	434	1 287	1 346	9 258	10 736	12	20	17	13	40	34	199	137	24 288
35 Affections bucco-dentaires	1 006	937	1 990	1 953	1 906	1 888	5 814	7 214	5	7	11	10	10	3	31	20	22 805
36 Shigellose	121	104	209	177	116	73	400	486	0	0	0	0	0	0	0	0	1 686
37 Diagnostics indéterminés	3 231	2 641	3 484	3 228	3 470	3 051	11 851	17 142	145	144	158	150	179	107	931	875	50 787
38 Autres affections	11 435	9 408	13 673	10 960	11 796	10 479	43 049	73 794	2 187	1 851	2 135	1 654	1 101	802	4 796	10 663	209 783
TOTAL	187 561	162 759	282 284	240 728	185 703	164 580	470 187	603 701	7 211	6 604	10 270	7 551	4 320	2 928	13 529	17 296	2 367 684

Source : Annuaires des Statistiques Sanitaires, DPP/MS

Tableau SA-42 : Rapport épidémiologique du département de l'Alibori en 2002

AFFECTIONS NOTIFIEES	CONSULTATION								HOSPITALISATION								TOTAL
	0-11 mois		1-4 ans		5-4 ans		15 et +		0-11 mois		1-4 ans		5-4 ans		15 et +		
	M	F	M	F	M	F	M	F	M	F	M	F	M	F	M	F	
01 Rougeole	40	40	121	120	108	85	45	47	0	0	0	1	0	0	0	2	609
02 Affections dermatologiques	292	303	458	365	422	303	872	727	0	1	1	0	2	0	1	1	3 748
03 Paralysie flasque aiguë	1	0	2	3	1	0	1	1	0	0	0	0	0	0	0	0	9
04 Coqueluche	6	7	12	7	4	3	0	1	0	0	0	0	0	0	1	1	42
05 Tétanos néonatal	0	1	0	0	0	0	0	0	0	0	0	0	0	0	0	0	1
06 Autres tétanos	1	0	0	0	5	0	2	0	1	0	1	0	6	0	6	2	24
07 Méningite	13	2	7	7	10	8	17	11	3	2	8	4	15	8	7	4	126
08 Fièvre jaune	0	0	0	0	0	0	1	0	0	0	0	0	0	0	0	0	1
09 Choléra	0	0	0	0	0	0	0	0	0	0	0	0	0	0	0	0	0
10 Diarrhée fébrile	998	844	1 235	999	390	354	811	965	19	7	21	14	3	4	7	12	6 683
11 Autres maladies diarrhéiques	793	676	1 220	917	409	363	1 353	1 420	3	1	2	1	1	2	14	11	7 186
12 Autres affections gastro-intestinales	856	713	1 289	946	711	567	1 845	2 220	0	0	0	1	0	0	8	6	9 162
13 Paludisme simple	3 565	3 133	8 144	6 619	5 328	4 603	12 160	12 426	77	63	209	13 3	42	16	56	36	56 610
14 Paludisme grave	219	216	694	563	351	299	573	463	24	12	91	54	39	24	38	43	3 703
15 Ecoulement urétal	0	0	2	1	35	1	632	23	0	0	0	0	0	0	2	0	696

AFFECTIONS NOTIFIEES	CONSULTATION								HOSPITALISATION								TOTAL
	0-11 mois		1-4 ans		5-4 ans		15 et +		0-11 mois		1-4 ans		5-4 ans		15 et +		
	M	F	M	F	M	F	M	F	M	F	M	F	M	F	M	F	
16 Perte vaginale	0	0	0	2	0	42	0	606	0	0	0	0	0	0	0	0	650
17 Ulcères génitaux	0	1	0	0	1	1	32	56	0	0	0	0	0	0	0	0	91
18 Douleurs abdominales basses	0	15	0	22	0	40	0	951	0	0	0	0	0	0	0	10	1 038
19 Autres MST	8	6	6	3	13	7	308	631	0	0	1	0	0	0	1	7	991
20 Autres affections uro-génitales	25	13	7	16	93	42	308	825	0	0	0	0	1	0	29	12	1 371
21 Conjonctivite	124	133	152	117	145	95	407	303	0	1	0	0	0	0	0	0	1 477
22 Autres affections oculaires	30	16	39	27	76	45	294	242	0	0	0	0	0	1	6	0	776
23 Malnutrition	100	104	268	264	91	32	6	1	2	0	9	2	0	1	0	0	880
24 Anémie	359	356	789	690	217	154	92	292	189	149	437	264	86	41	99	44	4 258
25 Infections respiratoires aiguës/hautes	890	769	1 242	1 085	843	711	1 288	1 411	11	11	14	3	2	3	5	9	8 297
26 Infections respiratoires aiguës basses	2 673	2 311	3 904	3 315	2 528	2 036	4 025	3 938	39	80	50	50	23	11	42	24	25 049
27 Autres affections respiratoires	62	57	96	74	64	54	149	135	0	0	1	0	1	0	16	7	716
28 Morsure de serpent	0	0	11	14	109	59	213	116	0	0	1	1	13	6	26	9	578
29 Morsure de chien	3	3	12	12	29	17	50	37	0	0	0	0	1	0	2	3	169
30 Rage déclarée	0	0	0	0	0	0	0	0	0	0	0	0	0	0	0	0	0
31 Lésions traumatiques	174	129	835	606	2 098	1 180	4 338	1 980	0	0	1	2	10	3	88	6	11 450

AFFECTIONS NOTIFIEES	CONSULTATION								HOSPITALISATION								TOTAL
	0-11 mois		1-4 ans		5-4 ans		15 et +		0-11 mois		1-4 ans		5-4 ans		15 et +		
	M	F	M	F	M	F	M	F	M	F	M	F	M	F	M	F	
32 Hypertension artérielle	0	0	0	1	2	3	297	473	0	0	0	0	0	0	15	21	812
33 Affections cardio-vasculaires	1	0	1	1	15	8	108	129	1	0	0	0	0	1	8	9	282
34 Affections ostéo-articulaires	5	2	20	16	77	51	626	430	0	1	0	1	0	1	5	2	1 237
35 Affections bucco-dentaires	53	37	159	110	109	86	397	420	0	0	0	1	2	0	1	1	1 376
36 Shigellose	5	2	18	14	19	12	68	48	0	0	0	0	0	0	0	0	186
37 Diagnostics indéterminés	5 382	320	389	304	303	217	1 175	1 662	22	9	8	6	12	5	57	28	9 899
38 Autres affections	906	796	1 038	811	900	843	2 879	4 523	87	60	245	16	5	76	63	479	14 353
TOTAL	12 585	11 005	22 170	18 051	15 506	12 321	35 372	37 513	478	397	1 100	70 3	33 5	19 0	1 019	79 2	169 537

Source : Annuaires des Statistiques Sanitaires, DPP/MS

Tableau SA-43 : Rapport épidémiologique du département de l'Atacora en 2002

AFFECTIONS NOTIFIEES	CONSULTATION								HOSPITALISATION								TOTAL
	0-11 mois		1-4 ans		5-4 ans		15 et +		0-11 mois		1-4 ans		5-4 ans		15 et +		
	M	F	M	F	M	F	M	F	M	F	M	F	M	F	M	F	
01 Rougeole	13	8	21	17	13	17	12	15	4	3	10	4	5	5	3	2	152
02 Affections dermatologiques	421	292	549	447	371	324	952	891	17	13	7	7	13	6	30	20	4 360
03 Paralysie flasque aiguë	3	4	3	3	5	1	0	1	0	0	0	0	0	0	0	0	20
04 Coqueluche	1	4	14	12	3	2	0	0	0	0	0	0	0	0	0	0	36
05 Tétanos néonatal	2	1	0	0	0	0	0	0	1	0	0	0	0	0	0	0	4
06 Autres tétanos	2	0	3	4	5	7	7	3	0	0	1	0	1	2	0	1	36
07 Méningite	21	18	23	7	48	37	37	28	20	26	25	15	74	41	47	33	500
08 Fièvre jaune	1	0	1	0	0	0	2	1	0	0	0	0	0	0	7	4	16
09 Choléra	0	0	0	0	0	0	1	0	0	0	0	0	0	0	0	0	1
10 Diarrhée fébrile	1 065	807	1 159	853	314	259	598	566	101	67	87	64	31	22	144	112	6 249
11 Autres maladies diarrhéiques	790	644	1 429	1 006	408	349	1 311	1 280	3	1	7	11	5	7	39	38	7 328
12 Autres affections gastro-intestinales	995	779	1 703	1 243	1 003	888	2 676	3 318	1	0	2	2	4	0	22	15	12 651
13 Paludisme simple	5 713	4 821	9 899	7 797	4 927	4 518	10 062	11 415	135	203	258	199	80	90	193	156	60 466
14 Paludisme grave	194	125	458	358	171	140	211	191	57	44	148	84	54	53	115	103	2 506
15 Ecoulement urétal	3	0	2	0	8	0	477	0	0	0	0	0	0	0	0	0	490

AFFECTIONS NOTIFIEES	CONSULTATION								HOSPITALISATION								TOTAL	
	0-11 mois		1-4 ans		5-4 ans		15 et +		0-11 mois		1-4 ans		5-4 ans		15 et +			
	M	F	M	F	M	F	M	F	M	F	M	F	M	F	M	F		
16 Perte vaginale	0	1	0	1	0	6	0	304	0	0	0	0	0	0	0	0	0	312
17 Ulcères génitaux	0	0	0	1	3	3	23	24	0	0	0	0	0	0	0	0	0	54
18 Douleurs abdominales basses	0	5	0	3	0	16	0	1 540	0	0	0	0	0	0	0	0	91	1 655
19 Autres MST	1	1	6	1	16	13	523	398	0	0	0	0	0	0	13	6		978
20 Autres affections uro-génitales	32	14	37	22	115	45	653	1 499	5	3	7	5	21	33	172	263		2 926
21 Conjonctivite	160	137	235	181	198	144	725	580	0	0	1	0	3	0	0	0		2 364
22 Autres affections oculaires	56	41	102	73	159	109	698	617	1	1	1	1	1	1	55	24		1 940
23 Malnutrition	73	77	193	172	26	20	3	9	9	56	73	57	10	2	1	1		782
24 Anémie	419	385	578	429	91	88	73	127	102	118	148	120	46	30	23	29		2 806
25 Infections respiratoires aiguës/hautes	562	438	729	588	514	366	945	899	7	15	29	32	17	12	24	41		5 218
26 Infections respiratoires aiguës basses	4 034	3 187	5 133	3 925	1 987	1 696	3 403	3 427	50	52	52	44	24	25	104	88		27 231
27 Autres affections respiratoires	85	69	137	99	82	64	184	168	56	52	52	38	28	16	121	80		1 331
28 Morsure de serpent	0	3	13	6	105	49	249	149	1	4	3	2	12	4	44	34		678
29 Morsure de chien	2	3	4	6	18	12	35	27	0	0	0	0	2	0	22	5		136
30 Rage déclarée	0	0	0	0	0	0	0	0	0	0	0	0	0	0	0	1		19
31 Lésions traumatiques	123	121	649	433	1 328	720	3 853	1 845	7	15	14	5	52	21	243	81		9 510
32 Hypertension artérielle	0	0	0	0	12	17	233	365	0	0	0	0	0	0	39	39		705

AFFECTIONS NOTIFIEES	CONSULTATION								HOSPITALISATION								TOTAL
	0-11 mois		1-4 ans		5-4 ans		15 et +		0-11 mois		1-4 ans		5-4 ans		15 et +		
	M	F	M	F	M	F	M	F	M	F	M	F	M	F	M	F	
33 Affections cardio-vasculaires	0	0	11	8	18	13	222	213	0	4	2	1	4	1	59	56	612
34 Affections ostéo-articulaires	5	7	32	36	89	72	686	547	2	10	6	4	11	20	58	38	1 623
35 Affections bucco-dentaires	63	58	144	160	128	118	382	382	0	0	0	1	3	2	4	3	1 448
36 Shigellose	9	4	25	23	10	8	29	35	0	0	0	0	0	0	0	0	143
37 Diagnostics indéterminés	87	65	87	53	52	55	354	418	33	37	18	15	30	20	182	161	1 667
38 Autres affections	470	332	660	511	619	495	2 169	4 306	97	94	154	11 8	13 0	83	734	103	13 075
TOTAL	15 407	12 451	24 039	18 478	12 846	10 671	31 788	35 588	709	818	105	82 9	66 1	49 6	2 498	3 628	172 012

Source : Annales des Statistiques Sanitaires, DPP/MS

Tableau SA-44 : Rapport épidémiologique du département de l'Atlantique en 2002

AFFECTIONS NOTIFIEES	CONSULTATION								HOSPITALISATION								TOTAL
	0-11 mois		1-4 ans		5-4 ans		15 et +		0-11 mois		1-4 ans		5-4 ans		15 et +		
	M	F	M	F	M	F	M	F	M	F	M	F	M	F	M	F	
01 Rougeole	21	19	60	46	33	21	35	31	0	0	0	0	0	0	0	0	266
02 Affections dermatologiques	691	662	570	453	297	286	851	977	0	0	0	0	0	0	0	0	4 787
03 Paralysie flasque aiguë	0	2	5	0	1	1	1	3	0	0	0	0	0	0	0	0	13
04 Coqueluche	0	1	0	1	1	1	0	0	0	0	0	0	0	0	0	0	4
05 Tétanos néonatal	0	0	0	0	0	0	0	0	0	0	0	0	0	0	0	0	0
06 Autres tétanos	1	1	0	0	1	0	6	0	0	0	0	0	0	0	0	0	9
07 Méningite	9	6	1	1	2	1	2	0	0	0	0	0	0	0	0	0	22
08 Fièvre jaune	0	0	0	0	0	0	0	0	0	0	0	0	0	0	0	0	0
09 Choléra	0	0	0	0	3	5	12	12	0	0	0	0	0	0	0	0	32
10 Diarrhée fébrile	765	603	641	481	201	207	390	477	0	0	0	0	0	0	0	0	3 765
11 Autres maladies diarrhéiques	950	744	947	813	363	322	1 038	1 311	0	0	0	0	0	0	0	0	6 488
12 Autres affections gastro-intestinales	1 915	1 659	2 728	2 452	1 669	1 435	4 355	5 859	0	0	0	0	0	0	0	0	22 072
13 Paludisme simple	5 670	4 881	8 379	7 560	5 124	4 687	12 506	18 164	0	0	0	0	0	0	0	0	66 971
14 Paludisme grave	646	590	1 403	1 251	669	671	986	1 425	0	0	0	0	0	0	0	0	7 641

AFFECTIONS NOTIFIEES	CONSULTATION								HOSPITALISATION								TOTAL
	0-11 mois		1-4 ans		5-4 ans		15 et +		0-11 mois		1-4 ans		5-4 ans		15 et +		
	M	F	M	F	M	F	M	F	M	F	M	F	M	F	M	F	
15 Ecoulement urétal	5	0	10	0	11	0	351	0	0	0	0	0	0	0	0	0	377
16 Perte vaginale	0	5	0	1	0	15	0	1 107	0	0	0	0	0	0	0	0	1 128
17 Ulcères génitaux	2	1	0	2	0	4	25	67	0	0	0	0	0	0	0	0	101
18 Douleurs abdominales basses	0	59	0	23	0	47	0	1 022	0	0	0	0	0	0	0	0	1 151
19 Autres MST	4	2	5	0	2	10	274	611	0	0	0	0	0	0	0	0	908
20 Autres affections uro-génitales	64	25	52	17	54	48	29	1 548	0	0	0	0	0	0	0	0	1 837
21 Conjonctivite	144	130	116	128	141	130	327	312	0	0	0	0	0	0	0	0	1 428
22 Autres affections oculaires	44	34	55	42	75	57	248	200	0	0	0	0	0	0	0	0	755
23 Malnutrition	96	103	223	226	48	29	26	45	0	0	0	0	0	0	0	0	796
24 Anémie	911	877	1 487	1 447	574	489	691	2 192	0	0	0	0	0	0	0	0	8 668
25 Infections Respiratoires aiguës/hautes	1 528	1 363	1 628	1 541	857	847	1 605	1 947	0	0	0	0	0	0	0	0	11 316
26 Infections Respiratoires aiguës basses	3 479	2 868	3 580	3 117	1 637	1 621	3 166	3 943	0	0	0	0	0	0	0	0	23 411
27 Autres affections respiratoires	336	247	253	271	160	152	411	451	0	0	0	0	0	0	0	0	2 281
28 Morsure de serpent	0	0	3	8	19	10		75	0	0	0	0	0	0	0	0	115
29 Morsure de chien	1	0	9	13	43	29	61	57	0	0	0	0	0	0	0	0	213
30 Rage déclarée	0	0	0	0	0	0	0	0	0	0	0	0	0	0	0	0	0

AFFECTIONS NOTIFIEES	CONSULTATION								HOSPITALISATION								TOTAL	
	0-11 mois		1-4 ans		5-4 ans		15 et +		0-11 mois		1-4 ans		5-4 ans		15 et +			
	M	F	M	F	M	F	M	F	M	F	M	F	M	F	M	F		
31 Lésions traumatiques	182	152	560	381	1 588	870	5 620	3 186	0	0	0	0	0	0	0	0	0	12 539
32 Hypertension artérielle	4	3	5	0	5	14	1 223	1 907	0	0	0	0	0	0	0	0	0	3 161
33 Affections cardio-vasculaires	2	1	1	3	5	8	252	404	0	0	0	0	0	0	0	0	0	676
34 Affections ostéo-articulaires	20	16	41	36	89	86	910	1 086	0	0	0	0	0	0	0	0	0	2 284
35 Affections bucco-dentaires	174	158	177	168	118	109	309	407	0	0	0	0	0	0	0	0	0	1 620
36 Shigellose	10	13	22	15	15	11	24	47	0	0	0	0	0	0	0	0	0	157
37 Diagnostics indéterminés	124	108	106	126	145	119	515	737	0	0	0	0	0	0	0	0	0	1 980
38 Autres affections	938	815	790	685	660	629	2 411	6 651	0	0	0	0	0	0	0	0	0	13 579
TOTAL	18 733	16 150	23 853	21 308	14 607	12 974	39 128	56 330	0	0	0	0	0	0	0	0	0	203 083

Source : Annuaires des Statistiques Sanitaires, DPP/MS

Tableau SA-45 : Rapport épidémiologique du département du Borgou en 2002

AFFECTIIONS NOTIFIEES	CONSULTATION								HOSPITALISATION								TOTAL
	0-11 mois		1-4 ans		5-4 ans		15 et +		0-11 mois		1-4 ans		5-4 ans		15 et +		
	M	F	M	F	M	F	M	F	M	F	M	F	M	F	M	F	
01 Rougeole	76	78	345	220	166	135	71	58	7	11	20	17	9	8	7	3	1 231
02 Affections dermatologiques	646	549	1 028	858	755	695	1 716	1 543	5	7	21	23	13	23	71	85	8 038
03 Paralysie flasque aiguë	0	0	1	2	1	0	0	0	0	0	0	0	0	0	0	0	4
04 Coqueluche	0	6	7	1	3	2	0	0	0	0	1	0	0	0	0	0	20
05 Tétanos néonatal	1	1	0	0	0	0	0	0	8	3	0	0	0	0	0	0	13
06 Autres tétanos	0	0	1	0	1	1	13	4	0	0	2	0	6	2	14	3	47
07 Méningite	26	20	55	49	126	112	248	169	20	30	27	24	46	28	76	62	1 118
08 Fièvre jaune	1	0	0	0	0	0	0	0	0	0	0	0	0	0	0	0	1
09 Choléra	4	3	6	8	15	11	43	33	0	0	2	1	4	2	17	8	157
10 Diarrhée fébrile	1 246	934	1 755	1 381	505	424	1 284	1 146	83	47	75	31	21	14	122	87	9 155
11 Autres maladies diarrhéiques	1 011	814	1 478	1 216	626	424	1 694	1 738	7	3	4	4	4	1	19	20	9 063
12 Autres affections gastro-intestinales	1 055	933	1 823	1 431	1 016	916	2 667	3 086	0	0	1	1	0	1	20	7	12 957
13 Paludisme simple	5 860	4 986	12 934	10 791	8 832	7 048	16 095	15 821	146	122	389	239	142	86	231	209	83 931
14 Paludisme grave	346	326	1 142	878	493	446	771	759	42	31	79	50	43	31	33	33	5 503
15 Ecoulement urétal	0	0	2	0	3	0	467	1	0	0	0	0	0	0	0	0	473
16 Perte vaginale	0	0	0	4	0	16	0	680	0	0	0	0	0	0	0	0	700

AFFECTIONS NOTIFIEES	CONSULTATION								HOSPITALISATION								TOTAL
	0-11 mois		1-4 ans		5-4 ans		15 et +		0-11 mois		1-4 ans		5-4 ans		15 et +		
	M	F	M	F	M	F	M	F	M	F	M	F	M	F	M	F	
17 Ulcères génitaux	2	0	5	2	0	8	28	177	0	0	0	0	1	0	2	1	226
18 Douleurs abdominales basses	0	16	0	15	0	33	0	676	0	0	0	0	0	0	0	57	797
19 Autres MST	9	1	8	7	66	47	1 167	1 575	0	0	0	0	0	0	7	8	2 895
20 Autres affections uro-génitales	47	20	51	29	122	71	1 014	1 933	8	2	8	8	15	1	215	189	3 733
21 Conjonctivite	199	152	235	194	261	207	771	659	0	2	0	0	1	0	1	0	2 682
22 Autres affections oculaires	21	17	41	42	81	85	748	766	0	2	1	2	6	0	12	15	1 839
23 Malnutrition	147	114	374	331	52	35	12	18	36	32	89	55	11	6	6	7	1 325
24 Anémie	592	518	1 160	937	276	155	218	340	397	355	558	416	153	86	106	134	6 401
25 Infections respiratoires aiguës/hautes	1 178	1 010	1 694	1 530	909	857	2 262	2 073	50	36	67	30	24	17	90	53	11 880
26 Infections respiratoires aiguës basses	3 072	2 772	4 902	4 219	2 536	2 142	4 597	4 146	62	41	99	78	52	59	135	58	28 970
27 Autres affections respiratoires	133	102	210	216	134	140	393	341	20	21	25	15	6	0	57	32	1 845
28 Morsure de serpent	0	0	5	6	95	30	201	104	0	2	3	1	45	15	138	45	690
29 Morsure de chien	0	0	14	7	55	31	70	55	0	0	0	2	7	4	31	15	266
30 Rage déclarée	0	0	0	0	0	0	0	0	0	2	1	0	0	0	0	0	3
31 Lésions traumatiques	209	177	1 094	749	2 863	1 670	6 023	3 099	7	16	37	38	172	10 1	688	281	17 224
32 Hypertension artérielle	0	0	3	5	5	6	521	880	0	0	0	0	0	0	67	71	1 558
33 Affections cardio-vasculaires	4	0	16	14	73	52	1 675	1 511	1	2	5	1	9	2	117	131	3 613

AFFECTIIONS NOTIFIEES	CONSULTATION								HOSPITALISATION								TOTAL	
	0-11 mois		1-4 ans		5-4 ans		15 et +		0-11 mois		1-4 ans		5-4 ans		15 et +			
	M	F	M	F	M	F	M	F	M	F	M	F	M	F	M	F		
34 Affections ostéo-articulaires	11	11	39	33	108	88	489	418	4	5	5	2	10	7	36	28	1 294	
35 Affections bucco-dentaires	58	48	152	151	118	85	295	336	0	3	0	1	1	0	10	10	1 268	
36 Shigellose	6	6	16	24	10	11	45	65	0	0	0	0	0	0	0	0	183	
37 Diagnostics indéterminés	543	518	715	718	875	721	3 499	4 032	19	27	56	49	81	42	415	395	12 705	
38 Autres affections	1 377	1 023	2 282	1 636	1 587	1 197	7 135	453	682	660	653	529	274	14	0	1	2	33 345
TOTAL	17	15	33	27	22	17	56	58	1	1	2	1	1	67	4	4	267	
	880	155	593	704	768	901	232	695	604	463	228	617	156	6	102	405	179	

Source : Annuaires des Statistiques Sanitaires, DPP/MS

Tableau SA-46 : Rapport épidémiologique du département des Collines en 2002

AFFECTIONS NOTIFIEES	CONSULTATION								HOSPITALISATION								TOTAL
	0-11 mois		1-4 ans		5-4 ans		15 et +		0-11 mois		1-4 ans		5-4 ans		15 et +		
	M	F	M	F	M	F	M	F	M	F	M	F	M	F	M	F	
01 Rougeole	3	6	12	16	16	6	9	8	0	0	0	0	0	0	0	0	76
02 Affections dermatologiques	385	328	490	368	374	315	802	857	0	0	1	0	2	0	1	1	3 924
03 Paralysie flasque aiguë	1	0	1	3	1	1	3	1	0	0	0	0	0	0	0	0	11
04 Coqueluche	2	2	5	1	1	0	0	0	0	0	0	0	2	0	1	0	14
05 Tétanos néonatal	2	2	0	0	0	0	0	0	3	0	0	0	0	0	0	0	7
06 Autres tétanos	1	0	1	0	1	0	2	0	0	0	0	0	2	0	2	2	11
07 Méningite	0	0	0	1	5	2	6	5	2	2	0	0	8	3	5	5	44
08 Fièvre jaune	0	1	2	3	3	1	1	2	0	0	0	0	0	1	0	0	14
09 Choléra	0	0	7	2	13	12	17	22	1	0	1	2	3	0	2	2	84
10 Diarrhée fébrile	657	493	668	586	324	266	550	598	26	30	42	37	25	9	39	40	4 390
11 Autres maladies diarrhéiques	633	492	1 004	762	443	368	962	1 373	4	2	2	3	3	1	8	4	6 064
12 Autres affections gastro-intestinales	896	715	1 805	1 410	1 138	1 088	2 309	3 373	1	3	9	1	14	8	34	9	12 813
13 Paludisme simple	4 872	4 129	10 643	8 798	5 854	5 448	10 627	15 705	22	10	61	17	23	16	60	63	66 348
14 Paludisme grave	584	514	1 237	987	604	251	1 018	1 327	106	86	226	12 2	54	32	80	75	7 303
15 Ecoulement urétal	2	0	2	0	9	0	348	0	0	0	0	0	0	0	0	0	361
16 Perte vaginale	0	0	0	1	0	33	0	1 273	0	0	0	0	0	0	0	0	1 307

AFFECTIONS NOTIFIEES	CONSULTATION								HOSPITALISATION								TOTAL
	0-11 mois		1-4 ans		5-4 ans		15 et +		0-11 mois		1-4 ans		5-4 ans		15 et +		
	M	F	M	F	M	F	M	F	M	F	M	F	M	F	M	F	
17 Ulcères génitaux	0	0	1	1	0	18	8	148	0	0	0	0	0	0	0	0	176
18 Douleurs abdominales basses	0	9	0	9	0	73	0	2 007	0	0	0	0	0	0	0	20	2 118
19 Autres MST	10	1	5	2	10	66	608	1 373	0	0	1	0	0	0	0	0	2 076
20 Autres affections uro-génitales	48	19	40	24	68	42	405	2 014	3	0	1	0	6	3	57	24	2 754
21 Conjonctivite	83	65	97	77	109	102	344	333	0	0	0	0	1	0	0	0	1 211
22 Autres affections oculaires	40	29	48	22	73	62	502	395	0	0	0	0	2	0	29	27	1 229
23 Malnutrition	63	39	93	83	15	14	11	14	2	0	5	7	0	0	2	2	350
24 Anémie	676	565	1 230	981	269	239	224	635	182	126	317	19 1	69	49	39	42	5 834
25 Infections respiratoires aiguës/hautes	756	637	962	740	470	510	925	1 298	4	3	5	4	2	4	7	1	6 328
26 Infections respiratoires aiguës basses	1 799	1 432	1 978	1 756	961	876	1 810	2 377	42	24	36	14	7	3	48	30	13 193
27 Autres affections respiratoires	136	123	134	129	58	84	212	260	2	0	1	2	0	0	16	5	1 162
28 Morsure de serpent	0	3	5	3	53	23	165	72	0	1	1	4	12	6	76	30	454
29 Morsure de chien	2	4	12	12	55	31	67	42	0	0	0	0	0	0	6	2	233
30 Rage déclarée	0	0	0	0	0	0	0	0	0	0	0	0	0	0	0	0	0
31 Lésions traumatiques	158	144	579	390	1 333	876	4 442	2 219	9	3	4	2	36	8	287	77	10 567
32 Hypertension artérielle	0	0	2	0	8	6	506	933	0	0	0	0	0	0	27	31	1 513
33 Affections cardio-vasculaires	0	2	4	6	6	14	147	210	0	0	1	0	2	0	14	16	422

AFFECTIIONS NOTIFIEES	CONSULTATION								HOSPITALISATION								TOTAL
	0-11 mois		1-4 ans		5-4 ans		15 et +		0-11 mois		1-4 ans		5-4 ans		15 et +		
	M	F	M	F	M	F	M	F	M	F	M	F	M	F	M	F	
34 Affections ostéo-articulaires	13	13	32	26	92	69	575	721	0	1	1	0	3	0	8	8	1 562
35 Affections bucco-dentaires	50	44	116	117	64	65	207	326	2	2	1	0	0	0	0	0	994
36 Shigellose	16	21	32	32	17	6	39	57	0	0	0	0	0	0	0	0	220
37 Diagnostics indéterminés	673	519	716	643	592	545	1 185	1 823	60	54	68	71	39	31	85	95	7 199
38 Autres affections	1 245	1 063	1 521	1 224	1 119	894	3 064	6 450	186	146	427	30 0	18 3	18 1	471	1 028	19 502
TOTAL	13	114	23	19	14	12	32	48	657	493	1	77	49	35	1	1	182
	808	112	485	215	158	666	051	300	657	493	211	7	8	5	404	639	138

Source : Annuaires des Statistiques Sanitaires, DPP/MS

Tableau SA-47 : Rapport épidémiologique du département du Couffo en 2002

AFFECTIONS NOTIFIEES	CONSULTATION								HOSPITALISATION								TOTAL
	0-11 mois		1-4 ans		5-4 ans		15 et +		0-11 mois		1-4 ans		5-4 ans		15 et +		
	M	F	M	F	M	F	M	F	M	F	M	F	M	F	M	F	
01 Rougeole	14	14	26	46	12	9	29	6	0	0	0	0	0	0	0	0	156
02 Affections dermatologiques	440	307	380	297	251	209	577	520	0	0	0	0	0	0	1	2	2 984
03 Paralysie flasque aiguë	0	0	3	2	1	1	1	0	0	0	0	0	0	0	0	0	8
04 Coqueluche	1	0	4	15	1	0	0	0	0	0	0	0	0	0	0	0	21
05 Tétanos néonatal	5	3	0	0	0	0	0	0	0	0	0	0	0	0	0	0	8
06 Autres tétanos	0	0	1	3	2	0	9	2	0	0	0	0	0	0	0	0	17
07 Méningite	2	2	3	3	1	3	4	8	0	0	0	0	0	0	1	0	27
08 Fièvre jaune	0	0	1	2	1	1	0	0	0	0	0	1	0	0	0	0	6
09 Choléra	0	0	0	0	0	0	0	1	0	0	0	0	0	0	0	0	1
10 Diarrhée fébrile	479	439	475	394	163	178	209	270	4	0	0	1	2	0	4	8	2 626
11 Autres maladies diarrhéiques	606	465	625	494	216	198	453	521	0	0	0	0	1	1	1	3	3 584
12 Autres affections gastro-intestinales	944	794	1 221	1 002	721	641	1 550	1 772	0	1	0	0	0	0	0	0	8 646
13 Paludisme simple	4 047	3 661	6 348	5 799	3 575	3 358	7 585	10 790	6	11	11	4	2	6	15	25	45 243
14 Paludisme grave	462	463	863	819	333	257	483	690	50	46	125	106	22	23	49	50	4 841
15 Ecoulement urétal	0	0	1	0	2	0	167	0	0	0	0	0	0	0	0	0	170
16 Perte vaginale	0	0	0	1	0	4	0	346	0	0	0	0	0	0	0	0	351

AFFECTIONS NOTIFIEES	CONSULTATION								HOSPITALISATION								TOTAL
	0-11 mois		1-4 ans		5-4 ans		15 et +		0-11 mois		1-4 ans		5-4 ans		15 et +		
	M	F	M	F	M	F	M	F	M	F	M	F	M	F	M	F	
17 Ulcères génitaux	0	3	1	1	0	3	6	41	0	0	0	0	0	0	0	0	55
18 Douleurs abdominales basses	0	18	0	9	0	16	0	186	0	0	0	0	0	0	0	3	232
19 Autres MST	6	2	6	4	4	8	135	402	0	0	0	0	0	0	0	1	568
20 Autres affections uro-génitales	92	70	66	31	48	30	276	799	0	0	0	0	0	0	2	15	1 429
21 Conjonctivite	98	77	81	53	79	69	213	175	0	0	0	0	0	0	0	0	845
22 Autres affections oculaires	19	27	27	47	75	54	384	249	0	0	0	0	0	0	0	0	882
23 Malnutrition	58	66	100	102	14	20	12	9	0	0	0	0	0	0	0	0	381
24 Anémie	749	684	1 057	859	266	209	288	908	36	42	79	54	11	7	22	46	5 317
25 Infections respiratoires aiguës/hautes	1 046	856	970	818	504	412	1 005	1 095	0	0	0	0	0	0	1	1	6 708
26 Infections respiratoires aiguës basses	1 717	1 558	1 441	1 338	721	663	1 417	1 767	1	4	1	1	3	5	12	7	10 656
27 Autres affections respiratoires	108	71	69	65	38	46	143	144	0	0	0	0	0	0	1	0	685
28 Morsure de serpent	0	1	5	0	5	6	17	11	0	0	0	0	1	0	0	1	47
29 Morsure de chien	2	1	5	1	24	7	18	14	0	0	0	0	0	0	0	0	72
30 Rage déclarée	0	0	0	0	0	0	0	0	0	0	0	0	0	0	0	0	0
31 Lésions traumatiques	63	83	346	217	919	595	2 595	1 379	0	0	0	3	10	3	28	12	6 253
32 Hypertension artérielle	0	0	3	0	6	9	513	795	0	0	0	0	0	0	11	19	1 356
33 Affections cardio-vasculaires	0	3	20	13	17	14	178	204	0	0	0	0	0	5	5	459	

AFFECTIONS NOTIFIEES	CONSULTATION								HOSPITALISATION								TOTAL
	0-11 mois		1-4 ans		5-4 ans		15 et +		0-11 mois		1-4 ans		5-4 ans		15 et +		
	M	F	M	F	M	F	M	F	M	F	M	F	M	F	M	F	
34 Affections ostéo-articulaires	15	21	48	48	142	98	532	573	2	1	1	2	5	2	14	7	1 511
35 Affections bucco-dentaires	104	81	109	94	70	58	163	237	0	0	0	0	0	0	0	0	916
36 Shigellose	11	13	16	14	13	1	28	32	0	0	0	0	0	0	0	0	128
37 Diagnostics indéterminés	253	171	202	128	159	131	718	800	2	2	0	2	2	3	10	13	2 596
38 Autres affections	1 015	750	1 140	850	834	629	2 345	5 468	14	3	15	9	21	8	75	894	14 070
TOTAL	12 361	10 699	15 663	13 569	9 217	7 937	22 053	30 214	115	110	232	183	80	58	252	1 112	123 855

Source : Annuaires des Statistiques Sanitaires, DPP/MS

Tableau SA-48 : Rapport épidémiologique du département de la Donga en 2002

AFFECTIONS NOTIFIEES	CONSULTATION								HOSPITALISATION								TOTAL
	0-11 mois		1-4 ans		5-4 ans		15 et +		0-11 mois		1-4 ans		5-4 ans		15 et +		
	M	F	M	F	M	F	M	F	M	F	M	F	M	F	M	F	
01 Rougeole	21	15	39	30	21	24	23	23	0	0	0	0	0	0	0	0	196
02 Affections dermatologiques	267	242	440	351	266	262	563	701	5	0	1	1	0	1	1	5	3 106
03 Paralysie flasque aiguë	0	0	0	0	0	1	2	2	0	0	0	0	0	0	0	0	5
04 Coqueluche	1	1	1	2	2	0	0	0	0	0	0	0	0	0	0	0	7
05 Tétanos néonatal	2	1	0	0	0	0	0	0	2	0	0	0	0	0	0	0	5
06 Autres tétanos	4	6	2	0	2	3	6	8	0	0	0	2	0	0	2	5	40
07 Méningite	5	7	11	5	41	22	72	45	1	1	4	0	6	2	6	3	231
08 Fièvre jaune	0	0	0	1	1	1	3	2	0	0	0	0	0	0	0	0	8
09 Choléra	0	2	10	4	7	10	35	29	0	0	0	0	0	0	0	0	97
10 Diarrhée fébrile	295	246	366	313	165	146	375	396	45	28	25	24	14	10	36	46	2 530
11 Autres maladies diarrhéiques	306	241	271	262	118	125	429	491	8	9	8	2	3	0	16	16	2 305
12 Autres affections gastro-intestinales	693	571	1 105	920	652	565	1 712	2 184	0	0	0	0	0	0	4	3	8 409
13 Paludisme simple	2 672	2 231	5 710	4 595	3 310	2 859	6 688	9 121	57	84	59	37	52	53	73	67	37 668
14 Paludisme grave	357	280	662	559	317	300	442	641	29	30	52	28	22	16	19	29	3 783
15 Ecoulement urétal	1	0	2	0	6	0	175	25	0	0	0	0	0	0	0	0	209
16 Perte vaginale	0	0	0	1	0	1	0	720	0	0	0	0	0	0	0	0	722

AFFECTIONS NOTIFIEES	CONSULTATION								HOSPITALISATION								TOTAL
	0-11 mois		1-4 ans		5-4 ans		15 et +		0-11 mois		1-4 ans		5-4 ans		15 et +		
	M	F	M	F	M	F	M	F	M	F	M	F	M	F	M	F	
17 Ulcères génitaux	0	0	0	0	0	9	15	43	0	0	0	0	0	0	0	0	67
18 Douleurs abdominales basses	0	2	3	5	5	7	13	252	0	0	0	0	0	0	0	21	308
19 Autres MST	0	0	2	3	4	10	329	401	0	0	0	0	0	0	1	1	751
20 Autres affections uro-génitales	37	24	39	35	89	39	500	1 206	5	3	4	0	2	1	67	81	2 132
21 Conjonctivite	76	52	79	72	78	66	211	249	0	2	2	1	1	0	1	2	892
22 Autres affections oculaires	10	12	16	15	40	26	108	112	0	0	0	0	0	0	2	1	342
23 Malnutrition	67	108	153	110	3	6	6	7	10	11	14	16	1	0	0	0	512
24 Anémie	623	540	564	475	149	103	135	201	85	97	91	93	39	30	28	34	3 287
25 Infections respiratoires aiguës/hautes	500	392	664	536	407	365	825	951	2	1	1	0	1	0	0	1	4 646
26 Infections respiratoires aiguës basses	1 465	1 251	2 042	1 721	997	935	1 890	1 938	19	15	28	23	13	6	87	60	12 490
27 Autres affections respiratoires	48	54	74	48	59	24	160	122	6	0	13	2	6	2	27	19	664
28 Morsure de serpent	0	0	4	2	73	21	206	102	0	0	1	0	20	5	35	22	491
29 Morsure de chien	0	1	9	4	26	9	55	33	0	0	0	0	1	0	6	1	145
30 Rage déclarée	1	1	1	1	2	2	16	10	0	0	2	2	2	2	0	0	42
31 Lésions traumatiques	61	57	279	165	781	435	2 039	1 081	3	0	5	2	18	11	106	46	5 089
32 Hypertension artérielle	0	1	1	6	26	42	555	1 035	0	0	0	0	0	0	46	60	1 772
33 Affections cardio-vasculaires	2	2	6	3	12	22	283	373	0	1	0	0	2	1	39	32	778
34 Affections ostéo-articulaires	11	9	27	20	52	41	398	351	0	0	0	2	2	0	22	17	952

AFFECTIONS NOTIFIEES	CONSULTATION								HOSPITALISATION								TOTAL
	0-11 mois		1-4 ans		5-4 ans		15 et +		0-11 mois		1-4 ans		5-4 ans		15 et +		
	M	F	M	F	M	F	M	F	M	F	M	F	M	F	M	F	
35 Affections bucco-dentaires	58	58	104	69	54	56	153	176	0	0	0	0	0	0	0	0	728
36 Shigellose	5	1	8	11	1	4	21	30	0	0	0	0	0	0	0	0	81
37 Diagnostics indéterminés	11	76	50	44	58	28	314	353	0	1	0	0	4	0	17	6	962
38 Autres affections	430	387	589	472	662	502	2 455	3 650	95	77	115	126	84	95	469	446	10 654
TOTAL	8 129	6 871	13 333	10 860	8 486	7 071	21 212	27 064	372	360	425	361	293	235	1 110	1 024	107 206

Source : Annales des Statistiques Sanitaires, DPP/MS

Tableau SA-49 : Rapport épidémiologique du département du Littoral en 2002

AFFECTIONS NOTIFIEES	CONSULTATION								HOSPITALISATION								TOTAL
	0-11 mois		1-4 ans		5-4 ans		15 et +		0-11 mois		1-4 ans		5-4 ans		15 et +		
	M	F	M	F	M	F	M	F	M	F	M	F	M	F	M	F	
01 Rougeole	32	37	101	70	63	67	32	21	0	0	0	0	0	0	0	0	423
02 Affections dermatologiques	1 870	1 663	1 796	1 640	1 208	1 255	3 110	3 234	0	0	0	0	0	0	0	0	15 776
03 Paralysie flasque aiguë	1	0	1	1	0	2	1	1	0	0	0	0	0	0	0	0	7
04 Coqueluche	1	1	1	0	1	2	0	0	0	0	0	0	0	0	0	0	6
05 Tétanos néonatal	4	1	0	0	0	0	0	0	0	0	0	0	0	0	0	0	5
06 Autres tétanos	0	0	0	0	4	1	3	4	0	0	0	0	0	0	0	0	12
07 Méningite	15	5	7	4	2	5	15	10	0	0	0	0	0	0	0	0	63
08 Fièvre jaune	0	0	0	0	0	0	0	0	0	0	0	0	0	0	0	0	0
09 Choléra	4	0	6	5	1	6	39	38	0	0	0	0	0	0	0	0	99
10 Diarrhée fébrile	1 368	1 180	1 184	1 036	656	612	1 113	1 344	0	0	0	0	0	0	0	0	8 493
11 Autres maladies diarrhéiques	930	832	971	928	562	529	1 391	1 606	0	0	0	0	0	0	0	0	7 749
12 Autres affections gastro-intestinales	2 284	2 137	2 733	2 658	2 187	2 281	5 913	7 701	0	0	0	0	0	0	0	0	27 894
13 Paludisme simple	7 560	6 689	11 247	10 528	9 416	8 812	22 083	30 698	0	0	0	0	0	0	0	0	107 033
14 Paludisme grave	1 144	1 041	1 878	1 710	1 376	1 279	2 054	2 657	0	0	0	0	0	0	0	0	13 139
15 Ecoulement urétal	0	0	2	0	39	7	577	104	0	0	0	0	0	0	0	0	729
16 Perte vaginale	0	0	0	4	0	68	0	2 334	0	0	0	0	0	0	0	0	2 406

AFFECTIONS NOTIFIEES	CONSULTATION								HOSPITALISATION								TOTAL
	0-11 mois		1-4 ans		5-4 ans		15 et +		0-11 mois		1-4 ans		5-4 ans		15 et +		
	M	F	M	F	M	F	M	F	M	F	M	F	M	F	M	F	
17 Ulcères génitaux	0	1	1	2	5	27	98	176	0	0	0	0	0	0	0	0	310
18 Douleurs abdominales basses	0	26	0	23	0	118	0	1 842	0	0	0	0	0	0	0	0	2 009
19 Autres MST	0	1	2	5	42	131	1 002	1 202	0	0	0	0	0	0	0	0	2 385
20 Autres affections uro-génitales	63	37	100	86	89	173	1 039	2 286	0	0	0	0	0	0	0	0	3 873
21 Conjonctivite	385	314	449	451	452	444	809	820	0	0	0	0	0	0	0	0	4 124
22 Autres affections oculaires	49	46	114	188	215	246	550	546	0	0	0	0	0	0	0	0	1 954
23 Malnutrition	282	265	524	539	207	198	98	72	0	0	0	0	0	0	0	0	2 185
24 Anémie	1 093	1 026	1 994	2 018	994	957	812	1 735	0	0	0	0	0	0	0	0	10 629
25 Infections respiratoires aiguës/hautes	3 707	3 200	4 074	3 624	2 160	2 130	3 936	4 970	0	0	0	0	0	0	0	0	27 801
26 Infections respiratoires aiguës basses	4 969	4 230	5 273	4 943	2 988	2 938	5 881	7 093	0	0	0	0	0	0	0	0	38 315
27 Autres affections respiratoires	214	213	217	252	284	200	800	759	0	0	0	0	0	0	0	0	2 939
28 Morsure de serpent	0	0	1	3	4	6	8	11	0	0	0	0	0	0	0	0	33
29 Morsure de chien	0	0	5	7	47	33	73	48	0	0	0	0	0	0	0	0	213
30 Rage déclarée	0	0	1	0	2	1	5	4	0	0	0	0	0	0	0	0	13
31 Lésions traumatiques	241	254	850	768	1 925	1 492	6 783	4 565	0	0	0	0	0	0	0	0	16 878
32 Hypertension artérielle	0	0	0	0	37	36	2 352	3 804	0	0	0	0	0	0	0	0	6 229
33 Affections cardio-vasculaires	6	1	12	11	42	69	1 300	2 218	0	0	0	0	0	0	0	0	3 659

AFFECTIIONS NOTIFIEES	CONSULTATION								HOSPITALISATION								TOTAL
	0-11 mois		1-4 ans		5-4 ans		15 et +		0-11 mois		1-4 ans		5-4 ans		15 et +		
	M	F	M	F	M	F	M	F	M	F	M	F	M	F	M	F	
34 Affections ostéo-articulaires	20	14	54	44	186	262	1 415	2 161	0	0	0	0	0	0	0	0	4 156
35 Affections bucco-dentaires	223	217	478	398	435	461	999	1 259	0	0	0	0	0	0	0	0	4 470
36 Shigellose	25	14	16	7	18	7	67	49	0	0	0	0	0	0	0	0	203
37 Diagnostics indéterminés	393	268	409	435	525	494	1 350	2 902	0	0	0	0	0	0	0	0	6 776
38 Autres affections	1 720	1 409	1 707	1 473	1 481	1 439	6 046	9 970	0	0	0	0	0	0	0	0	25 245
TOTAL	28 603	25 122	36 208	33 861	27 653	26 788	71 754	98 244	0	0	0	0	0	0	0	0	348 233

Source : Annuaires des Statistiques Sanitaires, DPP/MS

Tableau SA-50 : Rapport épidémiologique du département du Mono en 2002

AFFECTIONS NOTIFIEES	CONSULTATION								HOSPITALISATION								TOTAL
	0-11 mois		1-4 ans		5-4 ans		15 et +		0-11 mois		1-4 ans		5-4 ans		15 et +		
	M	F	M	F	M	F	M	F	M	F	M	F	M	F	M	F	
01 Rougeole	10	20	39	38	25	18	43	25	1	2	5	1	2	0	0	0	229
02 Affections dermatologiques	239	297	337	362	263	319	795	734	1	3	1	2	2	0	15	1	3 371
03 Paralysie flasque aiguë	0	0	0	0	0	2	0	0	1	0	0	0	0	0	0	0	3
04 Coqueluche	0	3	6	2	1	2	0	0	0	0	0	0	0	0	0	0	14
05 Tétanos néonatal	0	2	0	0	0	0	0	0	0	0	0	0	0	0	0	0	2
06 Autres tétanos	0	0	0	0	1	0	3	2	0	0	0	0	0	0	1	1	8
07 Méningite	2	1	0	0	4	2	1	2	1	0	1	0	1	1	5	2	23
08 Fièvre jaune	1	1	0	0	2	0	5	1	0	0	0	0	0	0	0	0	10
09 Choléra	0	0	0	0	0	1	1	4	3	0	0	0	0	0	2	1	12
10 Diarrhée fébrile	337	348	454	380	240	198	369	400	22	35	23	29	19	9	44	25	2 932
11 Autres maladies diarrhéiques	494	442	551	530	287	228	715	737	0	2	6	3	0	0	20	16	4 031
12 Autres affections gastro-intestinales	605	644	1 184	1 096	1 015	950	2 160	2 656	0	1	1	1	12	6	56	27	10 414
13 Paludisme simple	2 395	2 199	5 217	4 533	3 730	3 744	7 996	10 934	11	9	14	6	6	2	61	58	40 915
14 Paludisme grave	324	359	1 130	979	570	535	736	1 053	179	156	405	31 0	78	57	57	63	6 991
15 Ecoulement urétal	0	0	1	0	12	0	283	2	0	0	0	0	0	0	1	3	302

AFFECTIONS NOTIFIEES	CONSULTATION								HOSPITALISATION								TOTAL
	0-11 mois		1-4 ans		5-4 ans		15 et +		0-11 mois		1-4 ans		5-4 ans		15 et +		
	M	F	M	F	M	F	M	F	M	F	M	F	M	F	M	F	
16 Perte vaginale	0	0	0	0	0	46	0	415	0	0	0	0	0	0	0	0	461
17 Ulcères génitaux	0	2	0	1	0	1	4	57	0	0	0	0	0	0	1	0	66
18 Douleurs abdominales basses	1	33	12	29	13	68	53	437	0	0	0	0	0	0	0	21	667
19 Autres MST	2	7	2	6	26	26	207	140	0	0	0	0	1	0	22	15	454
20 Autres affections uro-génitales	17	10	32	25	67	70	498	643	2	2	2	1	5	13	101	32	1 520
21 Conjonctivite	82	77	97	89	106	112	346	321	1	0	0	0	0	0	0	0	1 231
22 Autres affections oculaires	22	27	46	50	129	133	810	628	1	1	0	0	0	0	3	3	1 853
23 Malnutrition	31	35	126	151	36	9	5	9	15	5	10	7	3	1	2	0	445
24 Anémie	260	253	680	637	214	198	242	510	108	110	270	21 0	46	41	40	58	3 877
25 Infections respiratoires aiguës/hautes	587	592	910	791	545	507	932	1 153	51	45	52	52	12	7	10	6	6 252
26 Infections respiratoires aiguës basses	1 368	1 243	1 796	1 526	938	850	1 676	1 874	27	14	33	24	9	6	31	19	11 434
27 Autres affections respiratoires	150	157	157	144	87	125	531	515	6	9	7	9	2	2	34	29	1 964
28 Morsure de serpent	0	0	0	1	9	9	37	38	0	0	0	0	0	0	1	2	97
29 Morsure de chien	0	2	4	3	44	17	50	42	0	0	0	0	0	0	4	0	166
30 Rage déclarée	3	4	9	6	7	6	14	7	0	0	0	0	0	0	0	0	56
31 Lésions traumatiques	102	100	443	308	1 508	973	4 495	2 532	0	2	5	0	17	6	163	26	10 680
32 Hypertension artérielle	0	0	1	7	23	21	845	1 341	0	0	0	0	0	0	74	51	2 363

AFFECTIONS NOTIFIEES	CONSULTATION								HOSPITALISATION								TOTAL		
	0-11 mois		1-4 ans		5-4 ans		15 et +		0-11 mois		1-4 ans		5-4 ans		15 et +				
	M	F	M	F	M	F	M	F	M	F	M	F	M	F	M	F			
33 Affections cardio-vasculaires	0	18	23	10	60	40	244	372	0	0	0	0	1	0	47	58	873		
34 Affections ostéo-articulaires	21	21	68	55	136	135	981	1 080	2	0	2	2	4	3	44	29	2 583		
35 Affections bucco-dentaires	42	42	97	111	109	125	524	583	3	2	10	7	3	1	16	6	1 681		
36 Shigellose	4	4	5	6	2	1	13	22	0	0	0	0	0	0	0	0	57		
37 Diagnostics indéterminés	119	123	161	142	191	191	841	932	1	5	2	1	8	2	155	134	3 008		
38 Autres affections	575	499	936	717	890	832	3 805	4 184	119	107	195	13	11	8	5	94	611	427	14 244
TOTAL	7	7	14	12	11	10	30	34	555	510	1	80	34	25	1	1	135		
	793	565	524	735	290	494	260	385	555	510	044	3	6	1	621	113	289		

Source : Annuaires des Statistiques Sanitaires, DPP/MS

Tableau SA-51 : Rapport épidémiologique du département de l'Ouémé en 2002

AFFECTIIONS NOTIFIEES	CONSULTATION								HOSPITALISATION								TOTAL
	0-11 mois		1-4 ans		5-4 ans		15 et +		0-11 mois		1-4 ans		5-4 ans		15 et +		
	M	F	M	F	M	F	M	F	M	F	M	F	M	F	M	F	
01 Rougeole	20	26	68	50	32	38	16	16	0	0	0	0	1	0	0	0	267
02 Affections dermatologiques	993	1 054	1 150	914	803	698	1 882	2 226	0	0	0	0	0	0	0	0	9 720
03 Paralysie flasque aiguë	0	0	2	3	2	1	1	2	0	0	0	0		0	0	0	11
04 Coqueluche	5	4	0	0	0	0	0	0	0	0	0	0	0	0	0	0	9
05 Tétanos néonatal	10	5	0	0	0	0	0	0	0	1	0	0	0	0	0	0	16
06 Autres tétanos	0	0	3	1	6	1	27	11	0	0	0	0	0	0	0	0	49
07 Méningite	17	17	17	18	17	12	17	14	0	0	0	0	0	1	1	0	131
08 Fièvre jaune	0	0	0	0	1	0	4	0	0	0	0	0	0	0	1	1	7
09 Choléra	6	4	3	5	6	11	16	18	0	0	0	0	0	0	0	0	69
10 Diarrhée fébrile	839	1 007	928	659	288	420	858	966	0	0	0	1	1	0	2	7	5 976
11 Autres maladies diarrhéiques	1 455	1 288	1 425	1 106	698	587	1 580	1 970	0	0	0	0	0	0	0	0	10 109
12 Autres affections gastro-intestinales	2 088	1 823	3 144	2 483	2 938	2 726	8 270	11 465	0	0	0	0	0	0	0	0	34 937
13 Paludisme simple	7 951	7 078	14 187	11 990	9 634	9 379	21 881	33 024	23	17	21	26	2	5	8	16	115 242
14 Paludisme grave	1 079	1 199	2 121	1 949	981	787	1 324	1 828	0	1	7	6	7	9	13	18	11 329
15 Ecoulement urétal	1	0	4	0	10	0	420	1	0	0	0	0	0	0	0	0	436
16 Perte vaginale	0	0	0	0	0	5	0	1 237	0	0	0	0	0	0	0	0	1 242

AFFECTIONS NOTIFIEES	CONSULTATION								HOSPITALISATION								TOTAL
	0-11 mois		1-4 ans		5-4 ans		15 et +		0-11 mois		1-4 ans		5-4 ans		15 et +		
	M	F	M	F	M	F	M	F	M	F	M	F	M	F	M	F	
17 Ulcères génitaux	0	0	1	0	14	11	143	125	0	0	0	0	0	0	0	0	294
18 Douleurs abdominales basses	2	7	3	3	6	45	83	1 726	0	0	0	0	0	0	0	0	1 875
19 Autres MST	0	0	1	2	26	41	425	878	0	0	0	0	0	0	0	0	1 373
20 Autres affections uro-génitales	18	19	28	19	54	57	851	3 422	0	0	0	0	0	0	0	2	4 470
21 Conjonctivite	299	268	378	341	275	359	798	913	1	0	0	0	0	0	0	0	3 632
22 Autres affections oculaires	80	104	173	155	285	345	1 576	1 786	0	0	0	0	0	1	4	0	4 509
23 Malnutrition	118	276	429	266	46	23	14	49	0	0	0	0	0	0	0	0	1 221
24 Anémie	1 822	1 746	3 726	3 156	1 192	1 252	1 245	3 559	0	2	2	1	1	1	1	5	17 711
25 Infections respiratoires aiguës/hautes	3 085	2 406	3 695	2 931	2 090	2 102	3 453	4 231	0	0	0	0	0	0	2	0	23 995
26 Infections respiratoires aiguës basses	4 094	3 487	4 818	4 479	2 448	2 157	4 500	5 619	0	1	0	0	2	1	3	1	31 610
27 Autres affections respiratoires	276	247	383	294	202	200	401	579	0	0	0	0	0	0	2	0	2 584
28 Morsure de serpent	0	0	1	3	13	10	32	18	0	0	0	0	0	0	0	0	77
29 Morsure de chien	0	0	16	4	69	51	63	45	0	0	0	0	2	0	0	1	251
30 Rage déclarée	0	0	2	0	2	3	1	1	0	0	0	0	0	0	0	0	9
31 Lésions traumatiques	255	207	891	759	2 618	1 841	9 279	5 288	0	0	2	0	3	0	12	4	21 159
32 Hypertension artérielle	1	2	3	6	14	43	2 623	4 410	0	0	0	0	0	0	1	0	7 103
33 Affections cardio-vasculaires	12	7	15	14	24	18	462	698	0	0	0	0	0	0	0	0	1 250

AFFECTIONS NOTIFIEES	CONSULTATION								HOSPITALISATION								TOTAL
	0-11 mois		1-4 ans		5-4 ans		15 et +		0-11 mois		1-4 ans		5-4 ans		15 et +		
	M	F	M	F	M	F	M	F	M	F	M	F	M	F	M	F	
34 Affections ostéo-articulaires	8	12	33	32	110	250	1 184	1 695	0	0	0	0	2	0	3	2	3 331
35 Affections bucco-dentaires	81	91	291	357	449	489	1 474	1 888	0	0	0	0	1	0	0	0	5 121
36 Shigellose	12	12	27	22	6	7	26	32	0	0	0	0	0	0	0	0	144
37 Diagnostics indéterminés	266	219	407	346	345	303	1 098	1 817	0	0	0	0	0	0	0	0	4 801
38 Autres affections	1 232	1 012	1 197	986	1 394	1 434	5 431	9 074	1	1	3	2	4	2	15	21	21 809
TOTAL	26 125	23 627	39 570	33 353	27 098	25 706	71 458	100 631	25	23	35	36	26	20	68	78	347 879

Source : Annuaire des statistiques sanitaires, DPP/MS

Tableau SA-52 : Rapport épidémiologique du département du Plateau en 2002

AFFECTIONS NOTIFIEES	CONSULTATION								HOSPITALISATION								TOTAL
	0-11 mois		1-4 ans		5-4 ans		15 et +		0-11 mois		1-4 ans		5-4 ans		15 et +		
	M	F	M	F	M	F	M	F	M	F	M	F	M	F	M	F	
01 Rougeole	32	27	75	70	20	36	6	6	0	0	0	0	0	0	0	0	272
02 Affections dermatologiques	300	231	284	232	231	198	541	530	0	0	0	0	0	0	0	0	2 547
03 Paralysie flasque aiguë	1	0	0	0	1	0	1	4	0	0	0	0	0	0	0	0	7
04 Coqueluche	0	1	0	0	4	0	0	6	0	0	0	0	0	0	0	0	11
05 Tétanos néonatal	8	8	0	0	0	0	0	0	0	0	0	0	0	0	0	0	16
06 Autres tétanos	0	0	1	0	4	4	14	1	0	0	0	0	0	0	0	0	24
07 Méningite	0	0	0	0	0	1	0	0	0	0	0	0	0	0	0	0	1
08 Fièvre jaune																	
09 Choléra	0	0	2	1	0	1	0	0	0	0	0	0	0	0	0	0	4
10 Diarrhée fébrile	413	329	362	350	182	163	227	258	0	0	0	0	0	0	0	0	2 384
11 Autres maladies diarrhéiques	513	399	482	327	157	150	378	466	0	0	0	0	0	0	0	0	2 872
12 Autres affections gastro-intestinales	660	652	1 116	925	812	855	2 015	2 371	0	0	0	0	0	0	0	0	9 406
13 Paludisme simple	4 307	3 725	6 292	5 331	3 723	3 376	8 790	12 177	0	0	0	0	0	0	0	0	47 721
14 Paludisme grave	430	311	890	622	225	192	412	519	0	0	0	0	0	0	0	0	3 601
15 Ecoulement urétal	0	0	0	0	4	0	104	4	0	0	0	0	0	0	0	0	112
16 Perte vaginale	0	0	0	2	0	2	0	764	0	0	0	0	0	0	0	0	768

AFFECTIONS NOTIFIEES	CONSULTATION								HOSPITALISATION								TOTAL
	0-11 mois		1-4 ans		5-4 ans		15 et +		0-11 mois		1-4 ans		5-4 ans		15 et +		
	M	F	M	F	M	F	M	F	M	F	M	F	M	F	M	F	
17 Ulcères génitaux	0	0	0	0	1	5	10	46	0	0	0	0	0	0	0	0	62
18 Douleurs abdominales basses	1	0	1	1	9	3	45	225	0	0	0	0	0	0	0	0	285
19 Autres MST	4	0	0	1	6	3	117	306	0	0	0	0	0	0	0	0	437
20 Autres affections uro-génitales	5	10	21	15	52	25	222	650	0	0	0	0	0	0	0	0	1 000
21 Conjonctivite	63	57	66	56	103	89	244	224	0	0	0	0	0	0	0	0	902
22 Autres affections oculaires	27	15	70	27	77	21	138	137	0	0	0	0	0	0	0	0	512
23 Malnutrition	21	20	146	65	8	28	2	15	0	0	0	0	0	0	0	0	305
24 Anémie	1 078	895	1 512	1 299	385	324	403	1 029	0	0	0	0	0	0	0	0	6 925
25 Infections respiratoires aiguës/hautes	830	663	982	817	478	485	866	1 185	0	0	0	0	0	0	0	0	6 306
26 Infections respiratoires aiguës basses	1 791	1 606	2 046	1 710	1 034	965	1 900	2 102	0	0	0	0	0	0	0	0	13 154
27 Autres affections respiratoires	65	49	65	30	34	45	142	163	0	0	0	0	0	0	0	0	593
28 Morsure de serpent	0	0	1	0	18	7	71	32	0	0	0	0	0	0	0	0	129
29 Morsure de chien	0	0	5	3	26	11	27	19	0	0	0	0	0	0	0	0	91
30 Rage déclarée	0	0	1	0	1	0	0	3	0	0	0	0	0	0	0	0	5
31 Lésions traumatiques	84	91	338	247	861	597	2 835	1 515	0	0	0	0	0	0	0	0	6 568
32 Hypertension artérielle	1	0	1	3	4	7	599	874	0	0	0	0	0	0	0	0	1 489
33 Affections cardio-vasculaires	1	0	1	1	2	4	85	102	0	0	0	0	0	0	0	0	196

AFFECTIIONS NOTIFIEES	CONSULTATION								HOSPITALISATION								TOTAL
	0-11 mois		1-4 ans		5-4 ans		15 et +		0-11 mois		1-4 ans		5-4 ans		15 et +		
	M	F	M	F	M	F	M	F	M	F	M	F	M	F	M	F	
34 Affections ostéo-articulaires	5	1	14	13	46	52	582	575	0	0	0	0	0	0	0	0	1 288
35 Affections bucco-dentaires	30	50	73	106	92	87	209	270	0	0	0	0	0	0	0	0	917
36 Shigellose	1	0	1	1	1	0	5	13	0	0	0	0	0	0	0	0	22
37 Diagnostics indéterminés	145	93	87	116	65	89	366	924	0	0	0	0	0	0	0	0	1 885
38 Autres affections	371	286	335	262	324	345	1 335	2 732	0	0	0	0	0	0	0	0	5 990
TOTAL	11 187	9 519	15 270	12 633	8 990	8 170	22 691	30 247	0	0	0	0	0	0	0	0	118 707

Source : Annuaire des Statistiques Sanitaires, DPP/MS

Tableau SA-53 : Rapport épidémiologique du département du Zou en 2002

AFFECTIONS NOTIFIEES	CONSULTATION								HOSPITALISATION								TOTAL
	0-11 mois		1-4 ans		5-4 ans		15 et +		0-11 mois		1-4 ans		5-4 ans		15 et +		
	M	F	M	F	M	F	M	F	M	F	M	F	M	F	M	F	
01 Rougeole	3	5	7	6	3	2	2	3	2	0	2	1	0	0	0	0	36
02 Affections dermatologiques	591	541	604	466	352	316	922	1 031	26	14	13	18	2	5	8	2	4 911
03 Paralysie flasque aiguë	0	1	1	0	0	0	1	0	0	0	0	0	0	0	0	0	3
04 Coqueluche	0	0	0	3	0	3	0	0	0	0	0	0	0	0	0	0	6
05 Tétanos néonatal	4	6	0	0	0	0	0	0	1	1	0	0	0	0	0	0	12
06 Autres tétanos	0	0	0	0	4	0	0	0	0	0	1	0	3	2	19	4	33
07 Méningite	3	4	1	0	3	0	5	7	17	10	2	2	8	9	14	11	96
08 Fièvre jaune	0	0	0	0	0	0	2	1	0	0	0	0	0	0	0	0	3
09 Choléra	0	0	0	0	0	0	0	0	0	0	1	0	3	0	0	0	4
10 Diarrhée fébrile	511	431	463	427	212	189	375	425	109	83	99	69	22	24	61	57	3 557
11 Autres maladies diarrhéiques	592	480	584	487	209	223	825	922	8	5	8	8	1	1	35	38	4 426
12 Autres affections gastro-intestinales	1 225	1 010	1 684	1 473	984	927	2 532	3 292	0	0	0	0	0	0	9	7	13 143
13 Paludisme simple	4 822	4 434	8 157	7 791	4 552	4 456	10 490	14 597	140	115	152	144	64	61	101	103	60 179
14 Paludisme grave	644	563	1 084	884	510	527	1 100	1 487	357	417	710	481	15 1	10 3	46	55	9 119

AFFECTIONS NOTIFIEES	CONSULTATION								HOSPITALISATION								TOTAL
	0-11 mois		1-4 ans		5-4 ans		15 et +		0-11 mois		1-4 ans		5-4 ans		15 et +		
	M	F	M	F	M	F	M	F	M	F	M	F	M	F	M	F	
15 Ecoulement urétal	1	0	3	0	7	6	317	11	0	0	0	0	0	0	0	0	345
16 Perte vaginale	0	2	0	4	0	17	0	700	0	0	0	0	0	0	0	0	723
17 Ulcères génitaux	1	0	0	2	0	15	4	107	0	0	0	0	0	0	0	1	130
18 Douleurs abdominales basses	6	0	11	3	26	38	54	563	0	0	0	0	0	0	0	13	714
19 Autres MST	2	3	2	5	19	21	437	414	0	0	0	0	0	0	3	1	907
20 Autres affections uro-génitales	44	17	38	31	47	74	393	1 452	9	7	7	5	22	18	93	139	2 396
21 Conjonctivite	100	107	133	131	186	180	572	550	4	3	0	1	0	0	0	0	1 967
22 Autres affections oculaires	23	30	56	65	123	130	1 032	876	1	1	0	0	0	1	6	12	2 356
23 Malnutrition	106	110	200	183	27	18	8	10	164	155	261	225	16	20	0	1	1 504
24 Anémie	717	694	1 045	946	370	250	276	718	620	613	1 002	735	26	17	8	4	8 670
25 Infections Respiratoires aiguës/hautes	1 230	1 001	1 567	1 471	826	734	1 154	1 513	139	128	141	158	54	31	3	4	10 154
26 Infections respiratoires aiguës basses	2 567	2 093	2 211	2 136	1 012	868	2 361	2 950	179	166	134	113	50	45	36	21	16 942
27 Autres affections respiratoires	165	167	192	245	123	96	334	405	3	3	2	0	0	0	4	2	1 741
28 Morsure de serpent	0	0	1	0	22	12	65	34	0	0	0	0	5	1	15	3	158
29 Morsure de chien	0	1	6	4	24	11	15	16	0	0	0	0	0	0	0	1	78
30 Rage déclarée	0	0	1	1	3	1	4	6	0	0	0	0	1	2	0	0	19

AFFECTIONS NOTIFIEES	CONSULTATION								HOSPITALISATION								TOTAL		
	0-11 mois		1-4 ans		5-4 ans		15 et +		0-11 mois		1-4 ans		5-4 ans		15 et +				
	M	F	M	F	M	F	M	F	M	F	M	F	M	F	M	F			
31 Lésions traumatiques	198	174	602	428	1 595	962	5 223	2 965	1	15	3	5	29	4	221	82	12 507		
32 Hypertension artérielle	0	0	1	0	1	1	974	1 406	0	0	0	0	0	0	38	29	2 450		
33 Affections cardio-vasculaires	16	13	14	16	29	30	562	855	4	2	2	2	2	3	52	44	1 646		
34 Affections ostéo-articulaires	18	7	61	75	160	142	880	1 099	2	2	2	0	3	1	9	6	2 467		
35 Affections bucco-dentaires	70	53	90	112	160	149	702	930	0	0	0	0	0	0	0	0	2 266		
36 Shigellose	17	14	23	8	4	5	35	56	0	0	0	0	0	0	0	0	162		
37 Diagnostics indéterminés	135	161	155	173	160	158	436	742	8	9	6	6	3	4	10	43	2 209		
38 Autres affections	1 161	1 036	1 478	1 333	1 326	1 240	3 974	6 333	906	703	328	267	21	13	4	6	583	904	23 922
TOTAL	14 972	13 158	20 475	18 909	13 079	11 801	36 066	46 476	2 700	2 452	2 876	2 240	92 1	64 5	1 446	3 745	191 961		

Source : Annales des Statistiques Sanitaires, DPP/MS

3.4. DONNEES EPIDEMIOLOGIQUES DE 2003

Tableau SA-54 : Rapport épidémiologique du Bénin en 2003

AFFECTIONS NOTIFIEES	CONSULTATION								HOSPITALISATION								TOTAL
	0-11 mois		1-4 ans		5-4 ans		15 et +		0-11 mois		1-4 ans		5-4 ans		15 et +		
	M	F	M	F	M	F	M	F	M	F	M	F	M	F	M	F	
01 Rougeole	0	0	0	1	0	0	0	0	0	0	0	0	0	0	0	0	1
02 Affections dermatologiques	16	2	1	0	0	0	0	0	0	1	2	0	1	4	0	2	29
03 Paralysie flasque aiguë	0	0	0	0	0	0	0	0	0	0	0	0	0	0	0	0	0
04 Coqueluche	0	0	0	2	0	0	0	0	0	0	0	0	0	0	0	0	2
05 Tétanos néonatal	6	9	0	0	0	0	0	0	2	2	0	0	0	0	0	0	19
06 Autres tétanos	2	0	2	0	3	0	7	1	12	12	3	1	4	10	21	4	82
07 Méningite	5	3	3	3	10	5	5	4	8	14	15	15	12	29	17	4	152
08 Fièvre jaune	0	0	0	0	0	0	1	0	0	0	0	0	0	0	0	0	1
09 Choléra	0	0	0	0	0	0	2	0	0	0	0	0	0	0	0	0	2
10 Diarrhée fébrile	20	8	10	7	4	3	4	0	51	66	29	39	16	79	50	9	395
11 Autres maladies diarrhéiques	4	5	2	3	1	1	4	2	10	20	5	12	12	20	17	4	122
12 Autres affections gastro-intestinales	7	1	2	3	11	8	25	24	1	2	1	5	3	26	16	3	138
13 Paludisme simple	1	0	0	0	0	0	0	0	0	0	0	0	0	0	0	0	1

AFFECTIONS NOTIFIEES	CONSULTATION								HOSPITALISATION								TOTAL
	0-11 mois		1-4 ans		5-4 ans		15 et +		0-11 mois		1-4 ans		5-4 ans		15 et +		
	M	F	M	F	M	F	M	F	M	F	M	F	M	F	M	F	
14 Paludisme grave	180	87	97	74	40	28	8	9	103	119	127	100	57	26	22	6	1 083
15 Ecoulement urétal	1	0	8	0	0	0	0	0	0	0	0	0	0	0	0	0	9
16 Perte vaginale	0	0	0	0	0	0	0	1	0	0	0	0	0	0	0	0	1
17 Ulcères génitaux	0	0	0	0	0	0	0	0	0	0	0	0	0	0	0	0	0
18 Douleurs abdominales basses	0	0	0	0	0	0	0	50									50
19 Autres MST	1	0	0	1	1	0	10	7	0	0	0	0	0	0	2	3	25
20 Autres affections uro-génitales	7	1	0	0	0	1	13	15	9	9	1	2	1	39	46	18	162
21 Conjonctivite	2	0	0	0	0	0	0	0	0	0	0	0	0	0	0	0	2
22 Autres affections oculaires	3	0	0	0	0	1	0	1	0	2	1	7	0	11	11	1	38
23 Malnutrition	6	5	11	4	1	0	2	0	31	92	98	61	13	17	0	0	341
24 Anémie	60	69	60	51	15	7	12	24	148	218	168	128	38	51	63	26	1 138
25 Infections respiratoires aiguës/hautes	6	4	1	4	2	1	0	5	11	18	7	8	1	2	6	6	82
26 Infections respiratoires aiguës basses	101	14	11	8	1	2	16	13	20	19	18	10	3	7	17	5	265
27 Autres affections respiratoires	0	3	0	0	1	0	2	3	11	49	10	18	0	60	24	6	187
28 Morsure de serpent	3	0	0	0	2	0	8	3	0	0	1	12	7	33	5	2	76
29 Morsure de chien	0	0	0	0	0	0	0	0	0	0	0	0	1	0	0	0	1

AFFECTIONS NOTIFIEES	CONSULTATION								HOSPITALISATION								TOTAL	
	0-11 mois		1-4 ans		5-4 ans		15 et +		0-11 mois		1-4 ans		5-4 ans		15 et +			
	M	F	M	F	M	F	M	F	M	F	M	F	M	F	M	F		
30 Rage déclarée	0	0	0	1	1	0	0	0	0	0	0	0	0	1	0	1	2	6
31 Lésions traumatiques	72	0	1	3	2	6	64	23	11	1	1	18	1	46	60	10	319	
32 Hypertension artérielle	0	0	0	0	0	0	19	11	0	0	1	0	0	26	31	16	104	
33 Affections cardio-vasculaires	4	0	0	0	0	1	45	50	1	1	0	12	1	36	97	27	275	
34 Affections ostéo-articulaires	0	0	0	0	0	0	4	0	0	0	1	1	0	1	2	1	10	
35 Affections bucco-dentaires	2	0	0	0	2	4	1	5	0	0	0	0	0	0	0	0	14	
36 Shigellose	0	0	0	0	0	0	0	0	0	0	0	0	0	0	0	0	0	
37 Diagnostics indéterminés	46	12	8	3	6	3	23	16	99	122	58	93	79	179	171	22	940	
38 Autres affections	232	104	13	11	22	22	110	186	313	350	183	189	141	255	505	189	2 825	
TOTAL	787	327	230	179	125	93	385	453	654	881	548	559	287	763	1 041	334	7 646	

Source : Annuaire des Statistiques Sanitaires, DPP/MS

3.5. DONNEES EPIDEMIOLOGIQUES DE 2004

Tableau SA-55 : Rapport épidémiologique du Bénin en 2004

AFFECTIONS NOTIFIEES	CAS			DECES		
	M	F	TOTAL	M	F	TOTAL
01 Rougeole	98	103	201	4	2	6
02 Affections dermatologiques	34 118	33 008	67 126	15	16	31
03 Paralysie flasque aiguë	19	25	44	0	0	0
04 Coqueluche	31	33	64	3	1	4
05 Tétanos néonatal	20	7	27	5	2	7
06 Autres tétanos	334	149	483	25	19	44
07 Méningite	259	220	479	52	34	86
08 Fièvre jaune	6	3	9	0	0	0
09 Choléra	373	379	752	5	2	7
10 Diarrhée fébrile	38 864	35 719	74 583	154	126	280
11 Autres maladies diarrhéiques	33 512	31 583	65 095	41	28	69
12 Autres affections gastro-intestinales	86 897	94 935	181 832	140	72	212
13 Paludisme simple	415 282	443 877	859 159	12	12	24
14 Paludisme grave	55 032	52 885	107 917	764	664	1 428
15 Ecoulement urétal	3 694	273	3 967	2	0	2
16 Perte vaginale	0	12 648	12 648	0	0	0
17 Ulcères génitaux	569	1 553	2 122	1	0	1
18 Douleurs abdominales basses	413	16 922	17 335	3	6	9
19 Autres MST	5 258	9 223	14 481	4	10	14
20 Autres affections uro-génitales	9 566	21 829	31 395	82	80	162
21 Conjonctivite	11 702	12 157	23 859	1	0	1
22 Autres affections oculaires	10 789	10 563	21 352	15	15	30
23 Malnutrition	5 322	5 131	10 453	92	84	176
24 Anémie	60 605	60 406	121 011	478	420	898
25 Infections respiratoires aiguës/hautes	69 552	68 943	138 495	32	20	52
26 Infections respiratoires aiguës basses	136 941	132 797	269 738	113	88	201
27 Autres affections respiratoires	14 700	14 380	29 080	87	97	184
28 Morsure de serpent	2 303	1 237	3 540	25	39	64
29 Morsure de chien	1 165	826	1 991	3	2	5
30 Rage déclarée	12	6	18	7	5	12
31 Lésions traumatiques	95 165	54 781	149 946	237	80	317
32 Hypertension artérielle	14 908	24 137	39 045	93	66	159
33 Affections cardio-vasculaires	5 625	7 576	13 201	102	83	185
34 Affections ostéo-articulaires	11 666	12 482	24 148	21	5	26
35 Affections bucco-dentaires	11 106	12 326	23 432	1	0	1
36 Shigellose	141	152	293	201	207	408
37 Diagnostics indéterminés	27 768	33 369	61 137	1 244	1 227	2 471
38 Autres affections	136 686	192 829	329 515	1 244	1 227	2 471
TOTAL	1 300 501	1 399 432	2 699 933	4 074	3 524	7 598

Source : *Annuaire des Statistiques Sanitaires, DPP/MS*

Tableau SA-56 : Rapport épidémiologique du département de l'Alibori en 2004

AFFECTIONS NOTIFIEES	CAS			DECES		
	M	F	TOTAL	M	F	TOTAL
01 Rougeole	13	7	20	0	0	0
02 Affections dermatologiques	2 798	2 702	5 500	0	1	1
03 Paralysie flasque aiguë	3	1	4	0	0	0
04 Coqueluche	7	8	15	1	0	1
05 Tétanos néonatal	1	0	1	0	0	0
06 Autres tétanos	118	67	185	7	1	8
07 Méningite	57	40	97	17	9	26
08 Fièvre jaune	2	0	2	0	0	0
09 Choléra	2	0	2	1	0	1
10 Diarrhée fébrile	4 317	3 854	8 171	10	8	18
11 Autres maladies diarrhéiques	4 034	3 948	7 982	4	1	5
12 Autres affections gastro-intestinales	8 206	8 834	17 040	1	2	3
13 Paludisme simple	40 303	40 499	80 802	0	0	0
14 Paludisme grave	4 868	4 284	9 152	80	71	151
15 Ecoulement urétal	556	0	556	0	0	0
16 Perte vaginale	0	1 360	1 360	0	0	0
17 Ulcères génitaux	27	247	274	0	0	0
18 Douleurs abdominales basses	14	1 379	1 393	0	0	0
19 Autres MST	535	898	1 433	1	0	1
20 Autres affections uro-génitales	975	2 577	3 552	3	1	4
21 Conjonctivite	755	676	1 431	0	0	0
22 Autres affections oculaires	762	578	1 340	0	0	0
23 Malnutrition	399	377	776	8	5	13
24 Anémie	4 912	4 161	9 073	101	71	172
25 Infections respiratoires aiguës/hautes	6 620	6 155	12 775	4	3	7
26 Infections respiratoires aiguës basses	12 365	11 327	23 692	5	2	7
27 Autres affections respiratoires	1 213	1 153	2 366	6	1	7
28 Morsure de serpent	321	186	507	3	3	6
29 Morsure de chien	56	21	77	2	0	2
30 Rage déclarée	0	0	0	0	0	0
31 Lésions traumatiques	9 472	4 818	14 290	14	1	15
32 Hypertension artérielle	793	1 010	1 803	3	4	7
33 Affections cardio-vasculaires	277	295	572	1	1	2
34 Affections ostéo-articulaires	1 005	649	1 654	0	0	0
35 Affections bucco-dentaires	873	868	1 741	0	0	0
36 Shigellose	0	0	0	0	0	0
37 Diagnostics indéterminés	1 776	3 243	5 019	4	8	12
38 Autres affections	6 814	10 643	17 457	124	110	234
TOTAL	115 249	116 865	232 114	400	303	703

Source : *Annuaire des statistiques Sanitaires, DPP/MS*

Tableau SA-57 : Rapport épidémiologique du département de l'Atacora en 2004

AFFECTIONS NOTIFIEES	CAS			DECES		
	M	F	TOTAL	M	F	TOTAL
01 Rougeole	35	53	88	2	1	3
02 Affections dermatologiques	2 384	2 064	4 448	0	0	0
03 Paralysie flasque aiguë	0	3	3	0	0	0
04 Coqueluche	1	1	2	0	0	0
05 Tétanos néonatal	3	0	3	1	0	1
06 Autres tétanos	19	3	22	2	2	4
07 Méningite	21	12	33	2	1	3
08 Fièvre jaune	-	-	-	-	-	-
09 Choléra	13	7	20	0	0	0
10 Diarrhée fébrile	4 876	4 064	8 940	14	18	32
11 Autres maladies diarrhéiques	4 503	3 798	8 301	2	1	3
12 Autres affections gastro-intestinales	7 058	7 629	14 687	12	13	25
13 Paludisme simple	33 780	30 714	64 494	0	0	0
14 Paludisme grave	2 732	2 296	5 028	54	41	95
15 Ecoulement urétal	532	0	532	0	0	0
16 Perte vaginale	0	389	389	0	0	0
17 Ulcères génitaux	52	52	104	1	0	1
18 Douleurs abdominales basses	8	1 499	1 507	1	0	1
19 Autres MST	412	409	821	0	1	1
20 Autres affections uro-génitales	1 018	2 028	3 046	14	17	31
21 Conjonctivite	1 174	1 111	2 285	0	0	0
22 Autres affections oculaires	1 073	804	1 877	3	0	3
23 Malnutrition	487	428	915	15	24	39
24 Anémie	2 188	1 860	4 048	22	28	50
25 Infections respiratoires aiguës/hautes	2 709	2 370	5 079	0	1	1
26 Infections respiratoires aiguës basses	17 305	15 144	32 449	3	3	6
27 Autres affections respiratoires	958	735	1 693	22	21	43
28 Morsure de serpent	600	319	919	7	9	16
29 Morsure de chien	136	78	214	1	2	3
30 Rage déclarée	2	1	3	1	2	3
31 Lésions traumatiques	7 679	4 523	12 202	10	15	25
32 Hypertension artérielle	344	466	810	5	2	7
33 Affections cardio-vasculaires	305	252	557	4	13	17
34 Affections ostéo-articulaires	1 181	1 036	2 217	1	1	2
35 Affections bucco-dentaires	744	741	1 485	0	1	1
36 Shigellose	-	-	-	-	-	-
37 Diagnostics indéterminés	8 577	12 360	20 937	88	145	233
38 Autres affections	8 577	12 360	20 937	88	145	233
TOTAL	108 388	102 756	211 144	351	420	771

Source : *Annuaire des statistiques Sanitaires, DPP/MS*

Tableau SA-58 : Rapport épidémiologique du département de l'Atlantique en 2004

AFFECTIONS NOTIFIEES	CAS			DECES		
	M	F	TOTAL	M	F	TOTAL
01 Rougeole	35	53	88	2	1	3
02 Affections dermatologiques	2 384	2 064	4 448	0	0	0
03 Paralysie flasque aiguë	0	3	3	0	0	0
04 Coqueluche	1	1	2	0	0	0
05 Tétanos néonatal	3	0	3	1	0	1
06 Autres tétanos	19	3	22	2	2	4
07 Méningite	21	12	33	2	1	3
08 Fièvre jaune	-	-	-	-	-	-
09 Choléra	13	7	20	0	0	0
10 Diarrhée fébrile	4 876	4 064	8 940	14	18	32
11 Autres maladies diarrhéiques	4 503	3 798	8 301	2	1	3
12 Autres affections gastro-intestinales	7 058	7 629	14 687	12	13	25
13 Paludisme simple	33 780	30 714	64 494	0	0	0
14 Paludisme grave	2 732	2 296	5 028	54	41	95
15 Ecoulement urétal	532	0	532	0	0	0
16 Perte vaginale	0	389	389	0	0	0
17 Ulcères génitaux	52	52	104	1	0	1
18 Douleurs abdominales basses	8	1 499	1 507	1	0	1
19 Autres MST	412	409	821	0	1	1
20 Autres affections uro-génitales	1 018	2 028	3 046	14	17	31
21 Conjonctivite	1 174	1 111	2 285	0	0	0
22 Autres affections oculaires	1 073	804	1 877	3	0	3
23 Malnutrition	487	428	915	15	24	39
24 Anémie	2 188	1 860	4 048	22	28	50
25 Infections respiratoires aiguës/hautes	2 709	2 370	5 079	0	1	1
26 Infections respiratoires aiguës basses	17 305	15 144	32 449	3	6	9
27 Autres affections respiratoires	958	735	1 693	22	21	43
28 Morsure de serpent	600	319	919	7	9	16
29 Morsure de chien	136	78	214	1	2	3
30 Rage déclarée	2	1	3	1	2	3
31 Lésions traumatiques	7 679	4 523	12 202	10	15	25
32 Hypertension artérielle	344	466	810	5	2	7
33 Affections cardio-vasculaires	305	252	557	4	13	17
34 Affections ostéo-articulaires	181	1 036	1 217	1	1	2
35 Affections bucco-dentaires	744	741	1 485	0	1	1
36 Shigellose	-	-	-	-	-	-
37 Diagnostics indéterminés	8 577	12 360	20 937	88	145	233
38 Autres affections	8 577	12 360	20 937	88	145	233
TOTAL	108 388	102 756	211 144	351	420	771

Source : *Annuaire des Statistiques Sanitaires, DPP/MS*

Tableau SA-59 : Rapport épidémiologique du département du Borgou en 2004

AFFECTIONS NOTIFIEES	CAS			DECES		
	M	F	TOTAL	M	F	TOTAL
01 Rougeole	13	8	21	0	0	0
02 Affections dermatologiques	3 773	3 118	6 891	5	7	12
03 Paralysie flasque aiguë	7	6	13	0	0	0
04 Coqueluche	7	9	16	0	0	0
05 Tétanos néonatal	2	1	3	0	1	1
06 Autres tétanos	29	8	37	1	2	3
07 Méningite	62	54	116	15	10	0
08 Fièvre jaune	0	2	2	0	0	0
09 Choléra	116	100	216	0	1	1
10 Diarrhée fébrile	6 244	5 312	11 556	20	21	41
11 Autres maladies diarrhéiques	5 162	4 729	9 891	3	1	4
12 Autres affections gastro-intestinales	9 763	9 483	19 246	18	19	37
13 Paludisme simple	55 735	51 709	107 444	2	5	7
14 Paludisme grave	3 689	3 498	7 187	75	65	140
15 Ecoulement urétal	565	41	606	0	0	0
16 Perte vaginale	0	1 122	1 122	0	0	0
17 Ulcères génitaux	115	273	388	0	0	0
18 Douleurs abdominales basses	11	1 550	1 561	2	0	0
19 Autres MST	776	1 068	1 844	0	0	0
20 Autres affections uro-génitales	1 678	2 485	4 163	9	9	18
21 Conjonctivite	1 002	649	1 651	0	0	0
22 Autres affections oculaires	609	394	1 003	0	0	0
23 Malnutrition	586	489	1 075	18	23	41
24 Anémie	5 675	5 185	10 860	56	59	115
25 Infections respiratoires aiguës/hautes	5 399	4 887	10 286	1	0	1
26 Infections respiratoires aiguës basses	15 976	13 249	29 225	11	17	28
27 Autres affections respiratoires	2 281	2 040	4 321	18	25	43
28 Morsure de serpent	400	177	577	5	10	15
29 Morsure de chien	104	59	163	0	0	0
30 Rage déclarée	1	0	1	1	0	1
31 Lésions traumatiques	14 401	7 039	21 440	40	14	54
32 Hypertension artérielle	1 179	1 780	2 959	5	4	9
33 Affections cardio-vasculaires	751	697	1 448	14	15	29
34 Affections ostéo-articulaires	1 313	1 109	2 422	2	1	3
35 Affections bucco-dentaires	1 114	1 122	2 236	0	1	1
36 Shigellose	0	0	0	0	0	0
37 Diagnostics indéterminés	2 737	3 961	6 698	10	19	29
38 Autres affections	20 221	23 470	43 691	288	297	585
TOTAL	161 496	150 883	312 379	312 379	619	1 245

Source : Annales des statistiques sanitaires, DPP/MS

Tableau SA-60 : Rapport épidémiologique du département des Collines en 2004

AFFECTIONS NOTIFIEES	CAS			DECES		
	M	F	TOTAL	M	F	TOTAL
01 Rougeole	4	7	11	0	0	0
02 Affections dermatologiques	2 086	2 104	4 190	2	1	3
03 Paralysie flasque aiguë	0	1	1	0	0	0
04 Coqueluche	1	0	1	0	0	0
Tétanos néo-natal	2	1	3	0	0	0
06 Autres tétanos	8	1	9	3	0	3
07 Méningite	17	9	26	2	1	3
08 Fièvre jaune	-	-	-	-	-	-
09 Choléra	23	40	63	0	0	0
10 Diarrhée fébrile	2 925	2 878	5 803	11	5	16
11 Autres maladies diarrhéiques	2 606	2 473	5 079	0	0	0
12 Autres affections gastro-intestinales	5 274	5 964	11 238	8	1	9
13 Paludisme simple	30 713	33 812	64 525	2	1	3
14 Paludisme grave	5 173	4 979	10 152	25	24	49
15 Ecoulement urétal	223	65	288	0	0	0
16 Perte vaginale	0	1 610	1 610	4	2	6
17 Ulcères génitaux	9	219	228	0	0	0
18 Douleurs abdominales basses	236	2 129	2 365	0	1	1
19 Autres MST	427	1 477	1 904	0	0	0
20 Autres affections uro-génitales	659	2 057	2 716	4	2	6
21 Conjonctivite	583	610	1 193	0	0	0
22 Autres affections oculaires	551	519	1 070	0	0	0
23 Malnutrition	107	109	216	0	1	1
24 Anémie	3 532	3 649	7 181	17	16	33
25 Infections respiratoires aiguës/hautes	2 732	2 820	5 552	2	0	2
26 Infections respiratoires aiguës basses	7 232	7 252	14 484	3	2	5
27 Autres affections respiratoires	671	802	1 473	2	0	2
28 Morsure de serpent	188	100	288	1	0	1
29 Morsure de chien	44	30	74	0	0	0
30 Rage déclarée	0	1	1	0	0	0
31 Lésions traumatiques	5 871	3 077	8 948	26	3	29
32 Hypertension artérielle	497	997	1 494	11	3	14
33 Affections cardio-vasculaires	121	187	308	2	2	4
34 Affections ostéo-articulaires	887	909	1 796	6	0	6
35 Affections bucco-dentaires	413	423	836	0	0	0
36 Shigellose	22	23	45	0	0	0
37 Diagnostics indéterminés	1 153	1 406	2 559	12	14	26
38 Autres affections	6 358	11 867	18 225	50	46	96
TOTAL	81 355	94 607	175 962	189	123	312

Source : *Annuaire des Statistiques Sanitaires, DPP/MS*

Tableau SA-61 : Rapport épidémiologique du département du Couffo en 2004

AFFECTIONS NOTIFIEES	CAS			DECES		
	M	F	TOTAL	M	F	TOTAL
01 Rougeole	-	-	-	-	-	-
02 Affections dermatologiques	1 543	1 409	2 952	0	0	0
03 Paralysie flasque aiguë	1	1	2	0	0	0
04 Coqueluche	2	1	3	0	0	0
05 Tétanos néonatal	2	0	2	2	0	2
06 Autres tétanos	13	4	17	0	0	0
07 Méningite	-	-	-	-	-	-
08 Fièvre jaune	-	-	-	-	-	-
09 Choléra	-	-	-	-	-	-
10 Diarrhée fébrile	1 853	1 616	3 469	3	3	6
11 Autres maladies diarrhéiques	1 667	1 508	3 175	0	0	0
12 Autres affections gastro-intestinales	3 920	3 995	7 915	0	0	0
13 Paludisme simple	22 110	25 979	48 089	0	0	0
14 Paludisme grave	3 212	3 366	6 578	7	9	16
15 Ecoulement urétal	98	0	98	0	0	0
16 Perte vaginale	0	370	370	0	0	0
17 Ulcères génitaux	33	40	73	0	0	0
18 Douleurs abdominales basses	0	800	800	0	0	0
19 Autres MST	235	416	651	0	0	0
20 Autres affections uro-génitales	437	934	1 371	2	3	5
21 Conjonctivite	452	451	903	0	0	0
22 Autres affections oculaires	615	499	1 114	0	0	0
23 Malnutrition	154	145	299	0	0	0
24 Anémie	2 418	3 123	5 541	7	9	16
25 Infections respiratoires aiguës/hautes	4 311	4 200	8 511	0	0	0
26 Infections respiratoires aiguës basses	6 515	6 681	13 196	1	0	0
27 Autres affections respiratoires	412	365	777	0	3	3
28 Morsure de serpent	54	46	100	0	0	0
29 Morsure de chien	29	23	52	0	0	0
30 Rage déclarée	-	-	-	-	-	-
31 Lésions traumatiques	4 349	2 436	6 785	16	6	22
32 Hypertension artérielle	807	985	1 792	2	1	3
33 Affections cardio-vasculaires	234	234	468	0	1	1
34 Affections ostéo-articulaires	599	642	1 241	2	0	2
35 Affections bucco-dentaires	411	446	857	0	1	1
36 Shigellose	28	21	49	1	0	1
37 Diagnostics indéterminés	831	811	1 642	2	2	4
38 Autres affections	8 421	13 302	21 723	16	18	34
TOTAL	65 766	74 849	140 615	61	56	117

Source : *Annuaire des statistiques sanitaires, DPP/MS*

Tableau SA-62 : Rapport épidémiologique du département de la Donga en 2004

AFFECTIONS NOTIFIEES	CAS			DECES		
	M	F	TOTAL	M	F	TOTAL
01 Rougeole	5	8	13	0	1	1
02 Affections dermatologiques	1 660	1 581	3 241	0	0	0
03 Paralysie flasque aiguë	0	0	0	0	0	0
04 Coqueluche	2	4	6	0	0	0
05 Tétanos néonatal	1	0	1	1	0	1
06 Autres tétanos	10	3	13	3	3	6
07 Méningite	3	5	8	0	1	1
08 Fièvre jaune	-	-	-	-	-	-
09 Choléra	1	0	1	0	0	0
10 Diarrhée fébrile	1 764	1 733	3 497	6	9	15
11 Autres maladies diarrhéiques	706	717	1 423	1	0	1
12 Autres affections gastro-intestinales	4 399	4 540	8 939	21	4	25
13 Paludisme simple	17 546	18 930	36 476	3	0	3
14 Paludisme grave	2 503	2 550	5 053	12	7	19
15 Ecoulement urétal	150	0	150	0	0	0
16 Perte vaginale	0	746	746	0	0	0
17 Ulcères génitaux	28	194	222	0	0	0
18 Douleurs abdominales basses	6	361	367	0	0	0
19 Autres MST	337	522	859	0	0	0
20 Autres affections uro-génitales	514	305	819	1	2	3
21 Conjonctivite	341	305	646	0	0	0
22 Autres affections oculaires	207	206	413	1	1	2
23 Malnutrition	194	201	395	3	2	5
24 Anémie	1 736	1 506	3 282	17	10	27
25 Infections respiratoires aiguës/hautes	1 745	1 637	3 382	2	0	2
26 Infections respiratoires aiguës basses	6 150	5 735	11 885	1	5	6
27 Autres affections respiratoires	840	767	1 607	6	15	21
28 Morsure de serpent	356	145	501	0	0	0
29 Morsure de chien	61	22	83	0	0	0
30 Rage déclarée	3 377	2 073	5 450	4	0	4
31 Lésions traumatiques	3 377	2 073	5 450	0	3	3
32 Hypertension artérielle	590	1 244	1 834	2	3	5
33 Affections cardio-vasculaires	165	302	467	3	2	5
34 Affections ostéo-articulaires	317	332	649	0	0	0
35 Affections bucco-dentaires	353	334	687	0	0	0
36 Shigellose	8	9	17	0	0	0
37 Diagnostics indéterminés	1 746	1 555	3 301	6	9	15
38 Autres affections	4 698	6 417	11 115	32	19	51
TOTAL	52 523	55 653	108 176	125	96	221

Source : *Annuaire des statistiques sanitaires, DPP/MS*

Tableau SA-63 : Rapport épidémiologique du département du Littoral en 2004

AFFECTIONS NOTIFIEES	CAS			DECES		
	M	F	TOTAL	M	F	TOTAL
01 Rougeole	1	3	4	0	0	0
02 Affections dermatologiques	6 100	6 319	12 419	2	5	7
03 Paralysie flasque aiguë	1	0	1	0	0	0
04 Coqueluche	0	2	2	0	0	0
05 Tétanos néonatal	1	1	2	0	0	0
06 Autres tétanos	8	13	21	0	0	0
07 Méningite	40	51	91	6	4	10
08 Fièvre jaune	0	0	0	0	0	0
09 Choléra	71	68	139	1	0	1
10 Diarrhée fébrile	5 586	5 971	11 557	4	3	7
11 Autres maladies diarrhéiques	3 365	3 554	6 919	0	0	0
12 Autres affections gastro-intestinales	9 417	10 280	19 697	2	0	2
13 Paludisme simple	54 539	60 807	115 346	0	0	0
14 Paludisme grave	6 845	7 317	14 162	18	20	38
15 Ecoulement urétal	633	46	679	0	0	0
16 Perte vaginale	0	2 360	2 360	0	0	0
17 Ulcères génitaux	116	199	315	0	0	0
18 Douleurs abdominales basses	70	2 426	2 496	0	0	0
19 Autres MST	904	1 467	2 371	0	0	0
20 Autres affections urogénitales	1 280	3 418	4 698	2	2	4
21 Conjonctivite	3 099	4 210	7 309	0	0	0
22 Autres affections oculaires	2 611	3 455	6 066	0	0	0
23 Malnutrition	744	809	1 553	0	1	1
24 Anémie	7 142	7 838	14 980	27	29	56
25 Infections respiratoires aiguës/hautes	16 151	17 227	33 378	0	0	0
26 Infections respiratoires aiguës basses	18 727	20 699	39 426	0	1	1
27 Autres affections respiratoires	2 669	2 919	5 588	3	5	8
28 Morsure de serpent	12	13	25	0	0	0
29 Morsure de chien	357	290	647	0	0	0
30 Rage déclarée	0	0	0	0	0	0
31 Lésions traumatiques	9 379	7 304	16 683	4	1	5
32 Hypertension artérielle	3 276	5 621	8 897	3	1	4
33 Affections cardio-vasculaires	661	1 050	1 711	8	3	11
34 Affections ostéo-articulaires	1 782	2 331	4 113	0	0	0
35 Affections bucco-dentaires	1 695	2 152	3 847	0	0	0
36 Shigellose	47	52	99	0	0	0
37 Diagnostics indéterminés	5 623	7 338	12 961	1	2	3
38 Autres affections	21 196	29 853	511 049	13	34	47
TOTAL	184 148	217 463	401 611	94	112	206

Source : *Annuaire des Statistiques Sanitaires, DPP/MS*

Tableau SA-64 : Rapport épidémiologique du département du Mono en 2004

AFFECTIONS NOTIFIEES	CAS			DECES		
	M	F	TOTAL	M	F	TOTAL
01 Rougeole	1	0	1	0	0	0
02 Affections dermatologiques	1 759	1 427	3 186	1	0	1
03 Paralysie flasque aiguë	-	-	-	-	-	-
04 Coqueluche	1	3	4	0	1	1
05 Tétanos néonatal	0	1	1	0	0	0
06 Autres tétanos	8	7	15	0	2	2
07 Méningite	1	0	1	0	0	0
08 Fièvre jaune	-	-	-	-	-	-
09 Choléra	24	27	51	1	0	1
10 Diarrhée fébrile	1 655	1 669	3 324	2	3	5
11 Autres maladies diarrhéiques	1 482	1 404	2 886	0	0	0
12 Autres affections gastro-intestinales	5 290	5 707	10 997	6	5	11
13 Paludisme simple	20 617	23 840	44 457	0	0	0
14 Paludisme grave	3 484	3 636	7 120	46	41	87
15 Ecoulement urétal	231	0	231	2	0	2
16 Perte vaginale	0	646	646	0	0	0
17 Ulcères génitaux	57	33	90	0	0	0
18 Douleurs abdominales basses	0	821	821	0	0	0
19 Autres MST	208	21	229	0	0	0
20 Autres affections uro-génitales	450	729	1 179	5	0	5
21 Conjonctivite	516	476	992	0	5	5
22 Autres affections oculaires	517	433	950	0	0	0
23 Malnutrition	198	194	392	1	1	2
24 Anémie	1 760	1 674	3 434	0	1	1
25 Infections respiratoires aiguës/hautes	3 448	3 312	6 760	13	19	32
26 Infections respiratoires aiguës basses	5 653	6 091	11 744	1	0	1
27 Autres affections respiratoires	977	955	1 932	0	3	3
28 Morsure de serpent	46	35	81	13	13	26
29 Morsure de chien	75	58	133	1	0	1
30 Rage déclarée	-	-	-	-	-	-
31 Lésions traumatiques	5 956	3 708	9 664	7	2	9
32 Hypertension artérielle	924	1 561	2 485	3	1	4
33 Affections cardio-vasculaires	269	1 561	1 830	10	4	14
34 Affections ostéo-articulaires	740	942	1 682	0	1	1
35 Affections bucco-dentaires	916	1 073	1 989	4	0	4
36 Shigellose	9	15	24	0	0	0
37 Diagnostics indéterminés	1 242	1 568	2 810	7	5	12
38 Autres affections	6 661	9 409	16 070	42	52	94
Total	65 175	72 017	137 192	165	159	324

Source : *Annuaire des Statistiques Sanitaires, DPP/MS*

Tableau SA-65 : Rapport épidémiologique du département de l'Ouémé en 2004

AFFECTIONS NOTIFIEES	CAS			DECES		
	M	F	TOTAL	M	F	TOTAL
01 Rougeole	2	1	3	0	0	0
02 Affections dermatologiques	4 385	4 313	8 698	0	0	0
03 Paralysie flasque aiguë	4	2	6	0	0	0
04 Coqueluche	5	3	8	2	0	2
05 Tétanos néonatal	2	0	2	0	0	0
06 Autres tétanos	38	5	43	3	0	3
07 Méningite	-	-	-	-	-	-
08 Fièvre jaune	1	1	2	0	0	0
09 Choléra	50	66	116	2	0	2
10 Diarrhée fébrile	2 877	2 712	5 589	18	13	31
11 Autres maladies diarrhéiques	3 767	3 901	7 668	29	25	54
12 Autres affections gastro-intestinales	14 636	17 219	31 855	53	23	76
13 Paludisme simple	53 432	60 925	114 357	0	0	0
14 Paludisme grave	9 159	8 286	17 445	341	301	642
15 Ecoulement urétal	208	0	208	0	0	0
16 Perte vaginale	0	1 344	1 344	0	0	0
17 Ulcères génitaux	30	41	71	0	0	0
18 Douleurs abdominales basses	0	2 789	2 789	0	4	4
19 Autres MST	494	875	1 369	3	2	5
20 Autres affections uro-génitales	1 014	2 315	3 329	12	13	25
21 Conjonctivite	2 032	2 023	4 055	0	0	0
22 Autres affections oculaires	2 440	2 478	4 918	10	13	23
23 Malnutrition	417	420	837	5	1	6
24 Anémie	13 290	13 800	27 090	98	103	201
25 Infections respiratoires aiguës/hautes	10 957	11 233	22 190	13	14	27
26 Infections respiratoires aiguës basses	15 971	16 287	32 258	56	37	93
27 Autres affections respiratoires	1 532	1 548	3 080	7	10	0
28 Morsure de serpent	53	27	80	0	0	0
29 Morsure de chien	109	90	199	0	0	0
30 Rage déclarée	0	2	2	0	2	2
31 Lésions traumatiques	15 151	8 766	23 917	96	21	117
32 Hypertension artérielle	2 911	5 080	7 991	42	32	74
33 Affections cardio-vasculaires	1 349	1 949	3 298	36	34	70
34 Affections ostéo-articulaires	1 313	1 454	2 767	0	1	1
35 Affections bucco-dentaires	2 653	2 918	5 571	6	9	15
36 Shigellose	-	-	-	-	-	-
37 Diagnostics indéterminés	2 585	2 980	5 565	48	51	99
38 Autres affections	16 260	16 260	32 520	229	265	494
TOTAL	179 127	200 988	380 115	1 109	974	2 083

Source : *Annuaire des statistiques sanitaires, DPP/MS*

Tableau SA-66 : Rapport épidémiologique du département du Plateau en 2004

AFFECTIONS NOTIFIEES	CAS			DECES		
	M	F	TOTAL	M	F	TOTAL
01 Rougeole	3	8	11	0	0	0
02 Affections dermatologiques	868	1 852	2 720	1	1	2
03 Paralysie flasque aiguë	1	1		0	0	0
04 Coqueluche	-	-	-	-	-	-
05 Tétanos néonatal	1	1	2	2	0	2
06 Autres tétanos	34	15	49	0	1	1
07 Méningite	-	-	-	-	-	-
08 Fièvre jaune	-	-	-	-	-	-
09 Choléra	1	6	7	0	1	1
10 Diarrhée fébrile	1 420	1 187	2 607	3	4	7
11 Autres maladies diarrhéiques	901	773	1 674	0	0	0
12 Autres affections gastro-intestinales	2 831	2 968	5 799	1	0	1
13 Paludisme simple	19 046	19 944	38 990	0	0	0
14 Paludisme grave	2 766	2 266	5 032	25	16	41
15 Ecoulement urétal	61	0	61	0	0	0
16 Perte vaginale	0	231	231	0	0	0
17 Ulcères génitaux	19	15	34	0	0	0
18 Douleurs abdominales basses	0	396	396	0	0	0
19 Autres MST	135	299	434	0	0	0
20 Autres affections uro-génitales	127	425	552	2	2	4
21 Conjonctivite	338	253	591	1	0	1
22 Autres affections oculaires	253	191	444	0	0	0
23 Malnutrition	114	173	287	3	0	3
24 Anémie	5 396	4 952	10 348	1	1	2
25 Infections respiratoires aiguës/hautes	2 705	2 465	5 170	2	0	2
26 Infections respiratoires aiguës basses	6 200	5 822	12 022	0	1	1
27 Autres affections respiratoires	379	319	698	1	3	4
28 Morsure de serpent	74	44	118	1	0	1
29 Morsure de chien	39	23	62	0	0	0
30 Rage déclarée	-	-	-	-	-	-
31 Lésions traumatiques	3 967	2 159	6 126	12	5	17
32 Hypertension artérielle	683	967	1 650	0	2	2
33 Affections cardio-vasculaires	104	129	233	1	0	1
34 Affections ostéo-articulaires	443	538	981	0	0	0
35 Affections bucco-dentaires	383	392	775	0	0	0
36 Shigellose	-	-	-	-	-	-
37 Diagnostics indéterminés	1 407	1 311	2 718	8	14	22
38 Autres affections	6 163	7 361	13 524	14	9	23
TOTAL	56 978	56 502	113 480	78	59	137

Source : *Annuaire des Statistiques Sanitaires, DPP/MS*

Tableau SA-67: Rapport épidémiologique du département du Zou en 2004

AFFECTIONS NOTIFIEES	CAS			DECES		
	M	F	TOTAL	M	F	TOTAL
01 Rougeole	21	7	28	1	0	1
02 Affections dermatologiques	4 053	4 495	8 548	3	1	4
03 Paralysie flasque aiguë	1	9	10	0	0	0
04 Coqueluche	5	2	7	0	0	0
05 Tétanos néonatal	5	2	7	1	0	1
06 Autres tétanos	44	21	65	3	9	12
07 Méningite	39	32	71	8	7	15
08 Fièvre jaune	2	0	2	0	0	0
09 Choléra	8	6	14	0	0	0
10 Diarrhée fébrile	2 774	2 286	5 060	61	38	99
11 Autres maladies diarrhéiques	2 304	2 084	4 388	0	0	0
12 Autres affections gastro-intestinales	6 820	7 513	14 333	17	4	21
13 Paludisme simple	30 869	33 818	64 687	5	6	11
14 Paludisme grave	4 547	4 503	9 050	62	56	118
15 Ecoulement urétal	231	5	236	0	0	0
16 Perte vaginale	0	575	575	0	0	0
17 Ulcères génitaux	44	117	161	0	0	0
18 Douleurs abdominales basses	11	977	988	0	1	1
19 Autres MST	480	708	1 188	0	0	0
20 Autres affections uro-génitales	923	1 999	2 922	21	24	45
21 Conjonctivite	737	688	1 425	0	0	0
22 Autres affections oculaires	661	590	1 251	0	0	0
23 Malnutrition	1 614	1 509	3 123	38	24	62
24 Anémie	7 854	7 082	14 936	99	66	165
25 Infections respiratoires aiguës/hautes	5 895	5 626	11 521	8	0	8
26 Infections respiratoires aiguës basses	11 242	11 161	22 403	22	15	37
27 Autres affections respiratoires	1 453	1 492	2 945	12	11	23
28 Morsure de serpent	71	45	116	1	2	3
29 Morsure de chien	41	31	72	0	0	0
30 Rage déclarée	5	2	7	1	1	2
31 Lésions traumatiques	7 316	4 142	11 458	3	2	5
32 Hypertension artérielle	1 597	2 108	3 705	12	6	18
33 Affections cardio-vasculaires	1 201	1 817	3 018	23	7	30
34 Affections ostéo-articulaires	1 216	1 411	2 627	9	1	10
35 Affections bucco-dentaires	870	1 032	1 902	0	0	0
36 Shigellose	27	32	59	0	0	0
37 Diagnostics indéterminés	1 404	1 590	2 994	38	27	65
38 Autres affections	21 453	27 058	48 511	283	188	471
TOTAL	117 838	126 575	244 413	731	496	1 227

Source : *Annuaire des Statistiques Sanitaires, DPP/MS*

4. INDICATEURS DE SOINS DE SANTE

4.1. INDICATEURS DE SANTE MATERNELLE ET INFANTILE

Tableau SA-68 : Indicateurs de santé maternelle et infantile en 2000

INDICATEURS	Alibori	Atacora	Atlantique	Borgou	Collines	Couffo	Donga	Littoral	Mono	Ouémé	Plateau	Zou	Bénin
Taux de fréquentation des services de santé (%)	35,0	30,0	29,0	36,0	40,0	18,0	29,0	39,0	35,0	43,0	28,0	38,0	34,0
Taux de couverture consultation prénatale (%)	76,8	72,7	80,2	68,4	107,3	82,2	64,8	12,1	96,0	94,6	85,9	88,5	86,7
Taux de couverture en consultation postnatale (%)	29,4	44,8	77,8	23,8	49,6	30,4	35,2	38,8	45,2	57,1	61,4	60,6	43,0
Taux de couverture obstétricale (%)	48,4	45,2	69,7	48,2	83,9	55,6	49,9	75,2	87,1	73,6	91,3	71,5	74,3
Taux de consultation enfants 0-11mois (%)	69,0	81,9	56,8	42,5	91,0	47,9	53,1	47,3	53,0	72,0	97,4	84,9	65,6
Taux de consultation enfants 12-35 mois (%)	5,2	20,4	3,7	4,4	12,4	1,7	3,7	0,9	7,1	8,0	12,8	14,9	7,7
Pourcentage d'enfants de 0-11 mois ayant reçu le DTCP3*	86,0	87,0	95,0	81,0	104,0	84,0	81,0	94,0	117,0	133,0	97,0	88,0	96,0
Pourcentage d'enfants de 0-11 mois ayant reçu le VAR* (%)	26,0	30,0	24,0	34,0	26,0	36,0	29,0	31,0	26,0	29,0	32,0	26,0	29,0
Taux de fréquentation des services de santé (%)	35,0	3,0	29,0	936,0	4,0	18,0	29,0	43,0	35,0	43,0	28,0	38,0	34,0
Taux de fréquentation des services de santé par les enfants de < 1an (%)	97,0	2,0	23,0	6,0	55,0	86,0	115,0	223,0	109,0	166,0	115,0	179,0	157,0
	Atacora-Donga		Borgou-Alibori		Atlantique-Littoral		Mono-Couffo		Ouémé-Plateau		Zou-Collines		Bénin
Taux de prévalence du VIH/SIDA parmi les femmes enceintes (%)	1,2		3,8		3,8		5,8		3,7		2,6		4,1

Source : Annuaire des Statistiques Sanitaires, DPP/MS

Tableau SA-69 : Indicateurs de santé maternelle et infantile en 2001

INDICATEURS	Alibori	Atacora	Atlantique	Borgou	Collines	Couffo	Donga	Littoral	Mono	Ouémé	Plateau	Zou	Bénin	
Taux de fréquentation des services de santé (%)	37,0	30,0	28,0	48,0	35,0	2,0	31,0	43,0	33,0	5,0	38,0	32,0	36,0	
Taux de couverture consultation prénatale (%)	78,8	74,6	91,1	74,4	104,5	93,2	70,6	102,5	104,4	101,2	82,9	95,4	90,0	
Taux de couverture en consultation postnatale (%)	27,3	36,9	66,0	24,7	39,5	28,9	66,2	30,0	41,3	47,0	67,6	69,7	41,7	
Taux de couverture obstétricale (%)	52,1	42,4	71,6	47,8	84,7	59,8	51,3	68,2	86,6	84,0	95,9	77,4	76,0	
Taux de consultation enfants 0-11mois (%)	72,7	66,0	51,8	38,5	84,2	43,0	37,7	36,2	45,6	67,4	92,2	95,1	60,7	
Taux de consultation enfants 12-35 mois (%)	6,1	16,6	4,0	3,6	8,8	1,8	3,1	2,6	3,8	10,6	10,7	18,5	7,7	
Pourcentage d'enfants de 0-11 mois ayant reçu le DTCP3	75,0	74,0	95,0	84,0	103,0	85,0	71,0	100,0	109,0	104,0	92,0	85,0	90,0	
Pourcentage d'enfants de 0-11 mois ayant reçu le VAR (%)	73,0	75,0	86,0	88,0	94,0	83,0	86,0	88,0	107,0	91,0	79,0	76,0	85,0	
Taux de fréquentation des services de santé (%)	37,0	3,0	28,0	48,0	35,0	2,0	31,0	43,0	33,0	5,0	38,0	32,0	36,0	
Taux de fréquentation des services de santé par les enfants de < 1an (%)	1,0	1,2	130,0	1,3	130,0	1,0	1,0	2,3	1,2	2,2	1,6	135,0	1,4	
Taux de fréquentation des services de santé par les enfants de 0-5ans (%)	-	-	-	-	-	-	-	-	-	-	-	-	-	
	Atacora-Donga		Borgou-Alibori		Atlantique-Littoral			Mono-Couffo		Ouémé-Plateau		Zou-Collines		Bénin
Taux de prévalence du VIH/SIDA parmi les femmes enceintes (%)	3,3		3,4		7,2			5,8		3,9		4,4		4,1

Source : Annuaires des Statistiques Sanitaires, DPP/MS

Tableau SA-70 : Indicateurs de santé maternelle et infantile en 2002

INDICATEURS	Alibori	Atacora	Atlantique	Borgou	Collines	Couffo	Donga	Littoral	Mono	Ouémé	Plateau	Zou	Bénin
Taux de fréquentation des services de santé (%)	33,0	31,0	25,0	37,0	34,0	24,0	31,0	52,0	38,0	48,0	29,0	39,0	35,0
Taux de couverture consultation prénatale (%)	62,4	57,2	62,7	63,4	66,1	79,1	70,9	145,4	98,6	86,4	73,0	82,0	79,9
Taux de couverture en consultation postnatale (%)	26,0	35,2	47,5	21,7	24,1	21,2	26,6	39,7	35,6	43,3	60,2	58,3	34,3
Taux de couverture obstétricale (%)	37,6	34,6	52,5	40,8	52,6	90,0	51,8	85,3	73,8	70,2	66,1	66,3	62,8
Taux de consultation enfants 0-11mois (%)	89,8	104,0	53,6	65,7	62,0	39,7	62,5	71,1	50,7	83,3	100,0	99,3	73,8
Taux de consultation enfants 12-35 mois (%)	4,8	15,8	4,4	2,3	3,1	2,2	5,1	2,5	1,7	9,2	7,4	11,7	6,0
Pourcentage d'enfants de 0-11 mois ayant reçu le DTCP3	106,0	102,0	85,0	100,0	84,0	107,0	93,0	130,0	106,0	114,0	92,0	102,0	102,0
Pourcentage d'enfants de 0-11 mois ayant reçu le VAR (%)	100,0	102,0	79,0	107,0	74,0	118,0	92,0	118,0	105,0	102,0	83,0	88,0	97,0
Taux de fréquentation des services de santé (%)	33,0	31,0	25,0	37,0	34,0	24,0	31,0	52,0	38,0	48,0	29,0	32,0	35,0
Taux de fréquentation des services de santé par les enfants de < 1an (%)	135,0	137,0	122,0	148,0	130,0	125,0	134,0	285,0	137,0	202,0	141,0	101,0	155,0
Taux de fréquentation des services de santé par les enfants de 0-5ans (%)	-	-	-	-	-	-	-	-	-	-	-	-	-
Taux de prévalence du VIH/SIDA parmi les femmes enceintes (%)	1,3	2,0	2,3	2,4	2,9	0,8	2,9	3,0	1,7	1,4	0,9	1,2	1,9

Source : Annuaires des statistiques sanitaires, DPP/MS

Tableau SA-71 : Indicateurs de santé maternelle et infantile en 2003

INDICATEURS	Alibori	Atacora	Atlantique	Borgou	Collines	Couffo	Donga	Littoral	Mono	Ouémé	Plateau	Zou	Bénin
Taux de fréquentation des services de santé (%)	143,0	142,0	132,0	162,0	123,0	113,0	129,0	269,0	125,0	197,0	136,0	187,0	155,0
Taux de couverture consultation prénatale (%)	77,3	66,3	84,4	78,4	75,8	90,8	82,6	173,8	101,4	103,1	91,4	91,6	91,2
Taux de couverture en consultation postnatale (%)	29,2	37,8	59,3	31,3	29,3	31,4	35,0	46,2	44,6	47,9	65,7	62,8	40,7
Taux de couverture obstétricale (%)	48,4	40,7	67,9	49,5	61,9	61,9	59,4	111,6	86,5	84,6	76,8	78,2	76,0
Taux de consultation enfants 0-11mois (%)	92,2	87,5	69,8	144,6	55,5	47,8	70,5	69,8	55,4	77,5	91,3	88,5	80,6
Taux de consultation enfants 12-35 mois (%)	4,6	11,2	3,2	4,6	3,4	1,6	4,5	3,8	2,4	8,7	5,9	10,1	5,5
Pourcentage d'enfants de 0-11 mois ayant reçu le DTCP3	94,0	88,0	97,0	98,0	88,0	106,0	111,0	157,0	121,0	118,0	113,0	93,0	105,0
Pourcentage d'enfants de 0-11 mois ayant reçu le VAR (%)	88,0	81,0	88,0	88,0	83,0	99,0	107,0	143,0	115,0	110,0	103,0	86,0	97,0
Taux de fréquentation des services de santé (%)	143,0	142,0	132,0	162,0	123,0	113,0	129,0	269,0	125,0	197,0	136,0	187,0	155,0
Taux de fréquentation des services de santé par les enfants de < 1an (%)	143,0	142,0	132,0	162,0	123,0	113,0	129,0	269,0	125,0	197,0	136,0	167,0	155,0
Taux de fréquentation des services de santé par les enfants de 0-5ans (%)	63,0	80,0	67,0	79,0	73,0	53,0	71,0	154,0	73,0	115,0	72,0	83,0	83,0
Taux de prévalence du VIH/SIDA parmi les femmes enceintes (%)	1,3	2,4	1,2	3,2	1,6	2,1	1,7	3,5	3,3	2,4	1,8	1,7	2,2

Source : Annuaires des statistiques sanitaires, DPP/MS

Tableau SA-72 : Indicateurs de santé maternelle et infantile en 2004

INDICATEURS	Alibori	Atacora	Atlantique	Borgou	Collines	Couffo	Donga	Littoral	Mono	Ouémé	Plateau	Zou	Bénin
Taux de fréquentation des services de santé (%)	39,0	42,0	37,0	29,0	41,0	34,0	27,0	29,0	62,0	39,0	49,0	26,0	45,0
Taux de couverture consultation prénatale (%)	82,8	66,4	85,5	84	71,1	92,2	81,2	178,8	97,8	105,2	84,5	93,9	92,2
Taux de couverture en consultation postnatale (%)	31,0	34,0	33,0	43,0	27,0	33,0	37,0	46,0	42,0	51,0	57,0	56,0	40,5
Taux de couverture obstétricale (%)	48,0	47,0	68,0	52,0	59,0	62,0	60,0	91,0	84,0	89,0	72,0	76,0	76,0
Taux de consultation enfants 0-11mois (%)	102,0	86,0	60,0	130,0	42,0	61,0	79,0	56,0	54,0	84,0	86,0	74,0	77,0
Taux de consultation enfants 12-35 mois (%)	5,0	8,0	3,0	7,0	4,0	2,0	5,0	3,0	4,0	7,0	5,0	9,0	5,0
Pourcentage d'enfants de 0-11 mois ayant reçu le DTCP3	90,0	83,0	79,0	97,0	88,0	103,0	83,0	90,0	87,0	78,0	68,0	93,0	87,0
Pourcentage d'enfants de 0-11 mois ayant reçu le VAR (%)	96,0	81,0	77,0	106,0	83,0	107,0	89,0	85,0	91,0	74,0	69,0	79,0	86,0
Taux de fréquentation des services de santé (%)	42,0	37,0	29,0	41,0	34,0	27,0	29,0	62,0	39,0	49,0	26,0	45,0	39,0
Taux de fréquentation des services de santé par les enfants de < 1an (%)	163,0	159,0	129,0	172,0	125,0	122,0	138,0	288,0	129,0	204,0	140,0	183,0	165,0
Taux de fréquentation des services de santé par les enfants de 0-5ans (%)	77,0	79,0	68,0	79,0	73,0	56,0	67,0	176,0	78,0	115,0	67,0	107,0	86,0
Taux de prévalence du VIH/SIDA parmi les femmes enceintes (%)	4,0	3,0	1,1	1,2	2,6	3,2	0,8	0,3	2,4	3,3	3,1	0,8	2,0

Source : Annuaires des statistiques sanitaires, DPP/MS

4.2. INDICATEURS DE VACCINATION

Tableau SA-73 : Indicateurs de couverture vaccinale en 2000

INDICATEURS	Alibori	Atacora	Atlantique	Borgou	Collines	Couffo	Donga	Littoral	Mono	Ouémé	Plateau	Zou	Bénin
Taux de couverture en BCG (%)	103	103	104	108	118	97	96	127	117	109	107	97	107
Taux de couverture en DTCP 3 (%)	86	87	95	81	104	84	81	94	117	133	97	88	96
Taux de couverture en VAR (%)	81	88	84	88	98	83	72	87	115	88	91	82	87
Taux de couverture en VAT 2 et + (%)	26	30	24	34	26	36	29	31	26	29	32	26	29

Source : *Annuaire des Statistiques Sanitaires, DPP/MS*

Tableau SA-74 : Indicateurs de couverture vaccinale en 2001

INDICATEURS	Alibori	Atacora	Atlantique	Borgou	Collines	Couffo	Donga	Littoral	Mono	Ouémé	Plateau	Zou	Bénin
Taux de couverture en BCG (%)	91	97	109	105	114	98	88	140	119	125	113	101	109
Taux de couverture en DTCP 3 (%)	75	74	95	84	103	85	71	100	109	104	82	85	90
Taux de couverture en VAR (%)	73	75	86	88	94	83	86	88	107	91	79	76	85
Taux de couverture en VAT 2 et + (%)	27	25	25	35	34	37	27	28	33	32	30	26	29

Source : *Annuaire des Statistiques Sanitaires, DPP/MS*

Tableau SA-75 : Indicateurs de couverture vaccinale en 2002

INDICATEURS	Alibori	Atacora	Atlantique	Borgou	Collines	Couffo	Donga	Littoral	Mono	Ouémé	Plateau	Zou	Bénin
Taux de couverture en BCG (%)	117	109	100	121	99	108	112	174	109	142	113	117	119
Taux de couverture en DTCP 3 (%)	106	102	85	100	84	107	93	130	106	114	92	102	102
Taux de couverture en VAR (%)	100	102	79	107	74	118	105	102	105	102	83	88	97
Taux de couverture en VAT 2 et + (%)	52	45	51	52	44	94	53	91	56	65	79	57	60

Source : *Annuaire des Statistiques Sanitaires, DPP/MS*

Tableau SA-76 : Indicateurs de couverture vaccinale en 2003

Indicateurs	Alibori	Atacora	Atlantique	Borgou	Collines	Couffo	Donga	Littoral	Mono	Ouémé	Plateau	Zou	Bénin
Taux de couverture en BCG (%)	106	100	100	101	93	114	126	197	119	146	113	110	118
Taux de couverture en DTCP 3 (%)	94	88	87	98	88	106	111	157	121	118	113	93	109
Taux de couverture en VAR (%)	88	81	88	88	83	99	107	143	115	110	103	86	97
Taux de couverture en VAT 2 et + (%)	63	67	63	63	46	92	82	117	71	73	89	74	73

Source : *Annuaire des Statistiques Sanitaires, DPP/MS*

Tableau SA-77 : Indicateurs de couverture vaccinale en 2004

INDICATEURS	Alibori	Atacora	Atlantique	Borgou	Collines	Couffo	Donga	Littoral	Mono	Ouémé	Plateau	Zou	Bénin
Taux de couverture en BCG (%)	107	109	101	129	98	114	105	129	93	127	102	111	112
Taux de couverture en DTCP 3 (%)	90	83	79	97	88	103	83	90	87	78	68	93	87
Taux de couverture en VAR (%)	96	81	77	106	83	107	89	85	91	74	69	79	86
Taux de couverture en VAT 2 et + (%)	25	28	10	26	12	23	22	15	12	22	23	41	21

Source : Annuaire des Statistiques Sanitaires, DPP/MS

4.3. RATIOS DE SANTE

Tableau SA-78 : Ratios de santé par département en 2000

RATIO	Nbre hbts/médecin	Nbre hbts/infirmier	Nbre FAP/sage-femme	Nbre hbts/tech labo
Borgou/Alibori	22 090	3 001	3 560	27 612
Atacora/Donga	37 935	6 125	6 432	36 211
Atlantique/littoral	2 154	1 466	722	7 962
Mono/Couffo	17 471	4 065	3 367	26 488
Ouémé/Plateau	10 029	3 031	1 742	17 793
Zou/Collines	14 507	2 739	2 037	22 392
BENIN	6 787	2 641	1 624	16 855

Source : *Annuaire des Statistiques Sanitaires, DPP/MS*

Tableau SA-79 : Ratios de santé par département en 2001

RATIO	Nbre hbts/médecin	Nbre hbts/infirmier	Nbre FAP/sage-femme	Nbre hbts/tech labo
Alibori	32 777	3 537	5 136	61 457
Atacora	31 066	4 322	5 561	49 706
Atlantique	7 022	2 532	927	32 433
Borgou	16 340	2 164	2 601	22 538
Collines	21 005	2 595	2 649	73 519
Couffo	37 790	5 136	7 037	73 519
Donga	54 322	5 619	8 034	81 483
Littoral	1 297	1 024	541	4 445
Mono	11 711	2 377	1 740	17 566
Ouémé	6 762	2 194	1 244	13 162
Plateau	19 795	7 759	2 562	81 898
Zou	14 050	3 106	2 049	22 078
BENIN	6 883	2 472	1 539	18 415

Source : *Annuaire des Statistiques Sanitaires, DPP/MS*

Tableau SA-80 : Ratios de santé par département en 2002

RATIO	Nbre hbts/médecin	Nbre hbts/infirmier	Nbre FAP/ sage-femme	Nbre hbts/tech labo
Alibori	40 084	3 277	4 586	40 201
Atacora	23 888	3 924	3 289	28 977
Atlantique	8 531	2 578	997	27 644
Borgou	14 779	2 152	2 503	23 360
Collines	23 301	3 152	3 191	89 321
Couffo	26 229	3 974	6 956	47 690
Donga	58 652	8 379	4 109	31 999
Littoral	1 274	943	572	45 587
Mono	11 251	2590	7 348	13 848
Ouémé	8 030	2 106	1 146	12 386
Plateau	20 356	4 285	2 632	45 235
Zou	13 636	3 015	1978	19 998
BENIN	7 210	2 440	1 555	17 493

Source : Annuaire des Statistiques Sanitaires, DPP/MS

Tableau SA-81 : Ratios de santé par département en 2003

RATIO	Nbre hbts/médecin	Nbre hbts/infirmier	Nbre FAP/sage-femme	Nbre hbts/tech labo
Alibori	44 733	7 063	6 646	41 282
Atacora	18 866	6 738	4 925	29 788
Atlantique	8 096	3 371	1 091	28 477
Borgou	21 947	4 363	3 365	24 064
Collines	27 604	3 730	2 073	30 671
Couffo	27 020	6 358	6 979	49 127
Donga	20 034	6 856	4 109	32 738
Littoral	1 243	1 093	614	4 725
Mono	11 964	3 672	1 711	14 265
Ouémé	9 180	2 484	1 177	12 759
Plateau	20 969	7 625	2 765	46 598
Zou	11 237	3 044	1 622	12 361
BENIN	7 153	3 259	1 591	16 081

Source : Annuaire des Statistiques Sanitaires, DPP/MS

Tableau SA-82 : Ratios de santé par département en 2004

Ratio	Nbre hbts/médecin	Nbre hbts/infirmier	Nbre FAP/sage-femme	Nbre hbts/tech labo
Borgou/Alibori	17 461	4 052	2 343	34 298
Atacora/Donga	2 324	1 880	1 121	8 898
Atlantique/littoral	22 159	2 941	2 736	21 104
Mono/Couffo	16 008	2 942	2 585	24 855
Ouémé/Plateau	8 213	1 711	1 572	9 753
Zou/Collines	17 325	2 814	1 820	18 375
BENIN	7 135	2 648	1 705	16 027

Source : Annuaire des Statistiques Sanitaires, DPP/MS

CHAPITRE 6 : AGRICULTURE

I. PRODUCTION AGRICOLE.....	449
II. PRODUCTIONS CEREALIERES.....	449
III. TUBERCULESET RACINES.....	451
IV. CULTURES MARAICHERES	453
V. CULTURE COTONNIERE	455
VI. AUTRES CULTURES	455
VII. EVOLUTION DE LA PRODUCTION AGRICOLE PAR CULTURE	457
VIII. EVOLUTION DE LA PRODUCTION AGRICOLE PAR DEPARTEMENT ...	461

LISTE DES GRAPHIQUES ET TABLEAUX

GRAPHIQUES

Graphique AG-1 : Production agricole totale par campagne agricole.....	449
Graphique AG-2 : Production agricole du maïs par campagne agricole.....	450
Graphique AG-3 : Production agricole petit mil par campagne agricole	450
Graphique AG-4 : Production agricole du riz par campagne agricole	451
Graphique AG-5 : Production agricole du manioc par campagne agricole.....	452
Graphique AG-6 : Production agricole de l'igname par campagne agricole.....	452
Graphique AG-7 : Production agricole de la patate douce par campagne agricole.....	453
Graphique AG-8 : Production agricole de la tomate par campagne agricole.....	454
Graphique AG-9 : Production agricole du piment par campagne agricole	454
Graphique AG-10 : Production agricole du piment par campagne agricole	455
Graphique AG-11 : Production agricole de l'arachide par campagne agricole	456
Graphique AG-12 : Production agricole de l'arachide par campagne agricole	456

TABLEAUX

BENIN

Tableau AG-1: Production agricole par culture et par campagne agricole (1998-2001)	457
Tableau AG-2: Production agricole par culture et par campagne agricole (2002-2004)	458
Tableau AG-3: Production agricole par culture et par campagne agricole (1998-2001)	459
Tableau AG-4: Production agricole par culture et par campagne agricole (2002-2004)	460
Tableau AG-5: Production agricole du maïs par département et par campagne agricole (1998-2001)	461
Tableau AG-6: Production agricole du maïs par département et par campagne agricole (2002-2004)	462
Tableau AG-7: Production agricole du sorgho par département et par campagne agricole (1998-2001).	463
Tableau AG-8: Production agricole du sorgho par département et par campagne agricole (2002-2004).	464
Tableau AG-9 : Production agricole du petit mil par département et par campagne agricole (1998-2001)	465
Tableau AG-10 : Production agricole du petit mil par département et par campagne agricole (2002-2004)	466
Tableau AG-11 : Production agricole du riz par département et par campagne agricole (1998-2001).....	467
Tableau AG-12 : Production agricole du riz par département et par campagne agricole (2002-2004).....	468

Tableau AG-13 : Production agricole du manioc par département et par campagne agricole (1998-2001)	469
Tableau AG-14 : Production agricole du manioc par département et par campagne agricole (2002-2004)	470
Tableau AG-15 : Production agricole de l'igname par département et par campagne agricole (1998-2001)	471
Tableau AG-16 : Production agricole de l'igname par département et par campagne agricole (2002-2004)	472
Tableau AG-17 : Production agricole de la patate douce par département et par campagne agricole (1998-2001)	473
Tableau AG-18 : Production agricole de la patate douce par département et par campagne agricole (2002-2004)	474
Tableau AG-19 : Production agricole de la pomme de terre par département et par campagne agricole (1998-2001)	475
Tableau AG-20 : Production agricole de la pomme de terre par département et par campagne agricole (2002-2004)	476
Tableau AG-21 : Production agricole de la tomate par département et par campagne agricole (1998-2001)	477
Tableau AG-22 : Production agricole de la tomate par département et par campagne agricole (2002-2004)	478
Tableau AG-23 : Production agricole du piment par département et par campagne agricole (1998-2001)	479
Tableau AG-24 : Production agricole du piment par département et par campagne agricole (2002-2004)	480
Tableau AG-25 : Production agricole de l'arachide département et par campagne agricole (1998-2001)	481
Tableau AG-26 : Production agricole de l'arachide département et par campagne agricole (2002-2004)	482
Tableau AG-27 : Production agricole du coton département et par campagne agricole (1998-2001)	483
Tableau AG-28 : Production agricole du coton département et par campagne agricole (2002-2004)	484
Tableau AG-29 : Production agricole du niébé département et par campagne agricole (1998-2001)	485
Tableau AG-30 : Production agricole du niébé département et par campagne agricole (2002-2004)	486

ALIBORI

Tableau AG-31 : Maïs local	487
Tableau AG-32 : Maïs amélioré	487
Tableau AG-33 : Total maïs	488
Tableau AG-34 : Sorgho	488
Tableau AG-35 : Petit mil	489
Tableau AG-36 : Riz	489
Tableau AG-37 : Igname	490
Tableau AG-38 : Manioc	490
Tableau AG-39 : Patate douce	491
Tableau AG-40 : Pomme de terre	491
Tableau AG-41 : Tomate	492
Tableau AG-42 : Gombo	492
Tableau AG-43 : Piment	493
Tableau AG-44 : Arachide locale	493
Tableau AG-45 : Arachide améliorée	494
Tableau AG-46 : Total arachide	494
Tableau AG-47 : Coton	495
Tableau AG-48 : Niébé local	495
Tableau AG-49 : Niébé amélioré	496
Tableau AG-50 : Total niébé	496
Tableau AG-51 : Soja	497
Tableau AG-52 : Oignon	497
Tableau AG-53 : Citrillus (Gousi)	498
Tableau AG-54 : Voandzou	498

ATACORA

Tableau AG-55 : Maïs.....	499
Tableau AG-56 : Sorgho.....	499
Tableau AG-57 : Petit mil.....	500
Tableau AG-58 : Fonio	500
Tableau AG-59 : Riz	501
Tableau AG-60 : Igname	501
Tableau AG-61 : Manioc	502
Tableau AG-62 : Taro.....	502
Tableau AG-63 : Patate douce	503
Tableau AG-64 : Haricot.....	503
Tableau AG-65 : Tomate.....	504
Tableau AG-66 : Gombo	504
Tableau AG-67 : Piment.....	505
Tableau AG-68 : Arachide	505
Tableau AG-69 : Coton.....	506
Tableau AG-70 : Voandzou.....	506
Tableau AG-71 : Tabac	507

ATLANTIQUE

Tableau AG-72 : Maïs local.....	508
Tableau AG-73 : Maïs amélioré.....	508
Tableau AG-74 : Total maïs	509
Tableau AG-75 : Manioc	509
Tableau AG-76 : Patate douce	510
Tableau AG-77 : Tomate.....	510
Tableau AG-78 : Gombo	511
Tableau AG-79 : Piment.....	511
Tableau AG-80 : Arachide	512
Tableau AG-81 : Niébé	512
Tableau AG-82 : Oignon	513
Tableau AG-83 : Ananas	513

BORGOU

Tableau AG-84 : Maïs local.....	514
Tableau AG-85 : Maïs amélioré.....	514
Tableau AG-86 : Total maïs	515
Tableau AG-87 : Sorgho.....	515
Tableau AG-88 : Petit mil.....	516
Tableau AG-89 : Riz	516
Tableau AG-90 : Igname	517
Tableau AG-91 : Manioc	517
Tableau AG-92 : Patate douce	518
Tableau AG-93 : Tomate.....	518
Tableau AG-94 : Gombo	519
Tableau AG-95 : Piment.....	519
Tableau AG-96 : Arachide locale.....	520
Tableau AG-97 : Arachide améliorée.....	520
Tableau AG-98 : Total arachide	521
Tableau AG-99 : Coton.....	521
Tableau AG-100 : Niébé local	522
Tableau AG-101 : Niébé amélioré.....	522
Tableau AG-102 : Total niébé.....	523
Tableau AG-103 : Soja	523
Tableau AG-104 : Oignon	524
Tableau AG-105 : Citrillus (Gousi)	524
Tableau AG-106 : Voandzou.....	525

COLLINES

Tableau AG-107 : Maïs local.....	526
Tableau AG-108 : Maïs amélioré.....	526
Tableau AG-109 : Total maïs.....	527
Tableau AG-110 : Sorgho.....	527
Tableau AG-111 : Petit mil.....	528
Tableau AG-112 : Riz.....	528
Tableau AG-113 : Igname.....	529
Tableau AG-114 : Manioc.....	529
Tableau AG-115 : Patate douce.....	530
Tableau AG-116 : Taro.....	530
Tableau AG-117 : Tomate.....	531
Tableau AG-118 : Gombo.....	531
Tableau AG-119 : Piment.....	532
Tableau AG-120 : Arachide locale.....	532
Tableau AG-121 : Arachide améliorée.....	533
Tableau AG-122 : Total arachide.....	533
Tableau AG-123 : Coton.....	534
Tableau AG-124 : Pois d'Angole.....	534
Tableau AG-125 : Dohi.....	535
Tableau AG-126 : Niébé.....	535
Tableau AG-127 : Soja.....	536
Tableau AG-128 : Citrillus (Gousi).....	536
Tableau AG-129 : Voandzou.....	537
Tableau AG-130 : Tabac.....	537

COUFFO

Tableau AG-131 : Maïs local.....	538
Tableau AG-132 : Maïs amélioré.....	538
Tableau AG-133 : Total maïs.....	539
Tableau AG-134 : Riz.....	539
Tableau AG-135 : Igname.....	540
Tableau AG-136 : Manioc.....	540
Tableau AG-137 : Patate douce.....	541
Tableau AG-138 : Tomate.....	541
Tableau AG-139 : Gombo.....	542
Tableau AG-140 : Piment.....	542
Tableau AG-141 : Haricot.....	543
Tableau AG-142 : Arachide.....	543
Tableau AG-143 : Pois d'Angole.....	544
Tableau AG-144 : Soja.....	544
Tableau AG-145 : Coton.....	545
Tableau AG-146 : Oignon.....	545

DONGA

Tableau AG-147 : Maïs.....	546
Tableau AG-148 : Sorgho.....	546
Tableau AG-149 : Petit mil.....	546
Tableau AG-150 : Fonio.....	547
Tableau AG-151 : Riz.....	547
Tableau AG-152 : Igname.....	547
Tableau AG-153 : Manioc.....	548
Tableau AG-154 : Taro.....	548
Tableau AG-155 : Patate douce.....	548
Tableau AG-156 : Haricot.....	549
Tableau AG-157 : Tomate.....	549
Tableau AG-158 : Gombo.....	549

Tableau AG-159 : Piment.....	550
Tableau AG-160 : Arachide	550
Tableau AG-161 : Coton.....	550
Tableau AG-162 : Voandzou.....	551
Tableau AG-163 : Tabac	551

LITTORAL

Tableau AG-164 : Production agricole à Cotonou	552
--	-----

MONO

Tableau AG-165 : Maïs local.....	553
Tableau AG-166 : Maïs amélioré.....	553
Tableau AG-167 : Total maïs	554
Tableau AG-168 : Riz	554
Tableau AG-169 : Manioc	555
Tableau AG-170 : Patate douce	555
Tableau AG-171 : Tomate	556
Tableau AG-172 : Gombo	556
Tableau AG-173 : Piment.....	557
Tableau AG-174 : Haricot.....	557
Tableau AG-175 : Arachide	558
Tableau AG-176 : Coton.....	558
Tableau AG-177 : Oignon	559
Tableau AG-178 : Canne à sucre.....	559

OUEME

Tableau AG-179 : Maïs local.....	560
Tableau AG-180 : Maïs amélioré.....	560
Tableau AG-181 : Total maïs	561
Tableau AG-182 : Riz	561
Tableau AG-183 : Manioc	562
Tableau AG-184 : Igname	562
Tableau AG-185 : Patate douce	563
Tableau AG-186 : Tomate	563
Tableau AG-187 : Piment.....	564
Tableau AG-188 : Arachide	564
Tableau AG-189 : Niébé	565
Tableau AG-190 : Coton.....	565

PLATEAU

Tableau AG-191 : Maïs local.....	566
Tableau AG-192 : Maïs amélioré.....	566
Tableau AG-193 : Total maïs	567
Tableau AG-194 : Manioc	567
Tableau AG-195 : Igname	567
Tableau AG-196 : Patate douce	568
Tableau AG-197 : Tomate	568
Tableau AG-198 : Piment.....	568
Tableau AG-199 : Arachide	569
Tableau AG-200 : Niébé	569
Tableau AG-201 : Coton.....	569

ZOU

Tableau AG-202 : Maïs local.....	570
----------------------------------	-----

Tableau AG-203 : Maïs amélioré.....	570
Tableau AG-204 : Total maïs.....	571
Tableau AG-205 : Sorgho.....	571
Tableau AG-206 : Petit mil.....	572
Tableau AG-207 : Manioc.....	572
Tableau AG-208 : Igname.....	573
Tableau AG-209 : Patate douce.....	573
Tableau AG-210 : Taro.....	574
Tableau AG-211 : Tomate.....	574
Tableau AG-212 : Gombo.....	575
Tableau AG-213 : Piment.....	575
Tableau AG-214 : Niébé.....	576
Tableau AG-215 : Soja.....	576
Tableau AG-216 : Voandzou.....	577
Tableau AG-217 : Pois d'Angole.....	577
Tableau AG-218 : Dohi.....	578
Tableau AG-219 : Arachide locale.....	578
Tableau AG-220 : Arachide améliorée.....	579
Tableau AG-221 : Total arachide.....	579
Tableau AG-222 : Citrillus (Goussi).....	580
Tableau AG-223 : Coton.....	580
Tableau AG-224 : Tabac.....	581

CHAPITRE 6 : AGRICULTURE

I. PRODUCTION AGRICOLE

La production agricole a connu une forte augmentation au cours de chaque campagne agricole. Elle est passée de 5 110 113 tonnes en 1999 à 7 230 891 tonnes en 2003, soit une augmentation de 41,5%. La campagne suivante par contre a été marquée par une sensible baisse de cette production nationale. La production enregistrée à cette campagne surpasse toutefois celle de 1999, d'au moins 1 700 000 tonnes. La superficie emblavée n'a pas connu de fortes variations au cours de la période considérée ; elle est demeurée quasiment la même au cours de chaque campagne en dessous des 2 000 000 ha.

Graphique AG-1 : Production agricole totale par campagne agricole

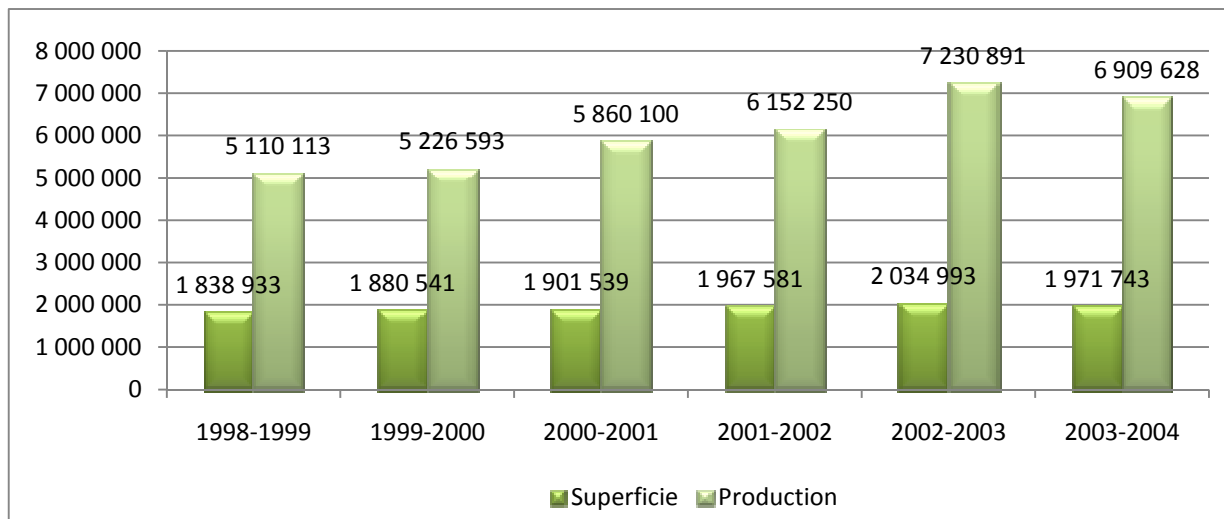

Source : DPP/MAEP

II. PRODUCTIONS CEREALIERES

1. Le maïs

La production nationale de maïs a varié d'une campagne à une autre. Tout comme la production, la superficie emblavée a connu d'importantes variations. Au cours des trois premières campagnes, cette superficie a connu une sensible augmentation. Elle est passée de 591 731 ha en 1999 à 648 279 ha en 2001. Cette augmentation de la superficie s'accompagne d'une augmentation de la production, sauf en 2001. En effet, le maïs a connu cette année une baisse sensible de sa production (773 473 tonnes en 2000 contre 745 723 tonnes 2001). Cette baisse a continué jusqu'en 2002. Au cours de cette année, on enregistre aussi une diminution de la superficie emblavée par rapport aux années précédentes. Mais à partir de 2003, on assiste à une augmentation de la superficie de terres mises en culture ; 676 956 ha en 2003 et 679 613 ha en 2004. Cette augmentation de la superficie s'accompagne d'une augmentation de la production notamment en 2003 ; laquelle reste la plus élevée au cours de la période

1999-2004, soit 787 552 tonnes. Le niveau le plus bas de la production s'observe en 1999, avec 672 442 tonnes.

Graphique AG-2 : Production agricole du maïs par campagne agricole

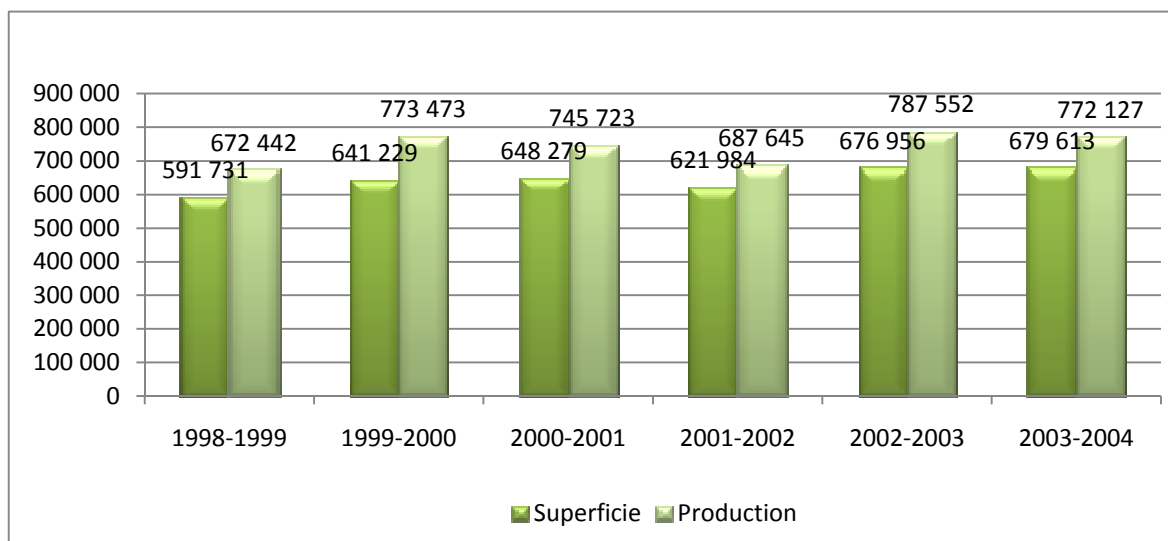

Source : DPP/MAEP

2. Le petit mil

Au cours des deux premières campagnes, on enregistre une diminution de la superficie emblavée. Par contre, la production du petit mil est demeurée quasiment stable. A partir de l'année 2000, on assiste à une augmentation progressive de la superficie cultivée jusqu'en 2003. L'augmentation de la superficie en 2000 a donné lieu à une augmentation de la production du petit mil par rapport à l'année précédente passant de 29 783 tonnes en 2000 à 36 351 tonnes en 1999. C'est la situation contraire qui a été observée en 2002.

Graphique AG-3 : Production agricole petit mil par campagne agricole

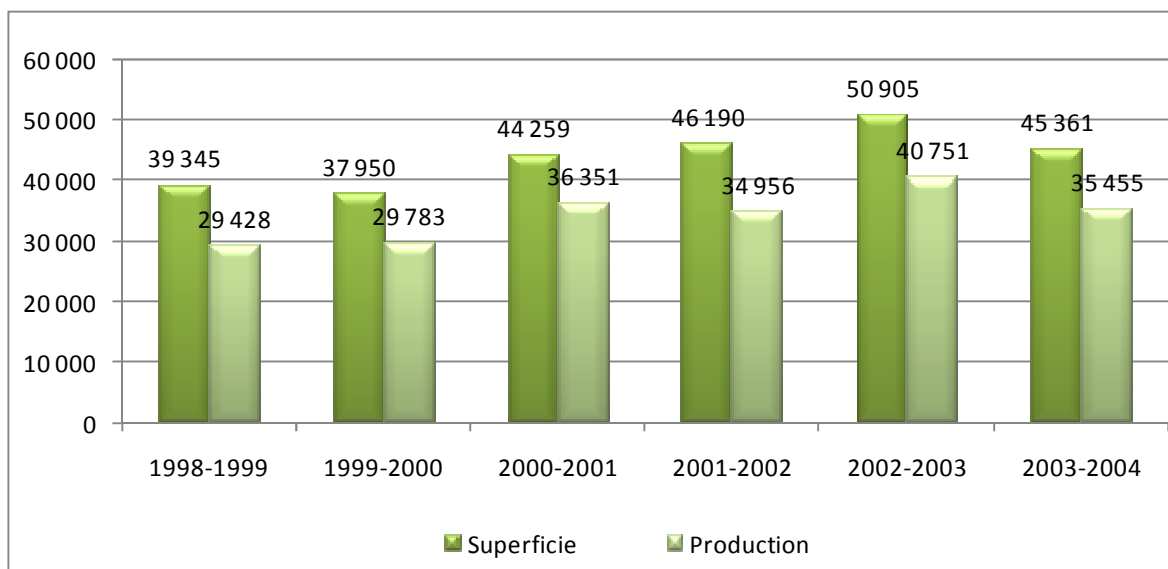

Source : DPP/MAEP

3. Le riz

Au niveau du riz, on constate une augmentation de la superficie emblavée qui s'accompagne d'une augmentation de la productivité. Cette tendance a été observée au cours de chaque campagne agricole, exceptée à la campagne 2003-2004 où on a assisté non seulement à une diminution de la superficie mais aussi de la productivité. En moins de cinq ans (1999-2003), la production a presque doublé. Cela laisse croire que si l'on consacre une grande superficie à cette culture, le Bénin pourra faire un grand pas dans la lutte contre la faim. Et c'est en cela que les efforts du Gouvernement en vue de promouvoir la culture du riz sont louables. Il apparaît donc opportun de promouvoir la culture du riz afin de mieux lutter contre la faim et la pauvreté.

Graphique AG- 4 : Production agricole du riz par campagne agricole

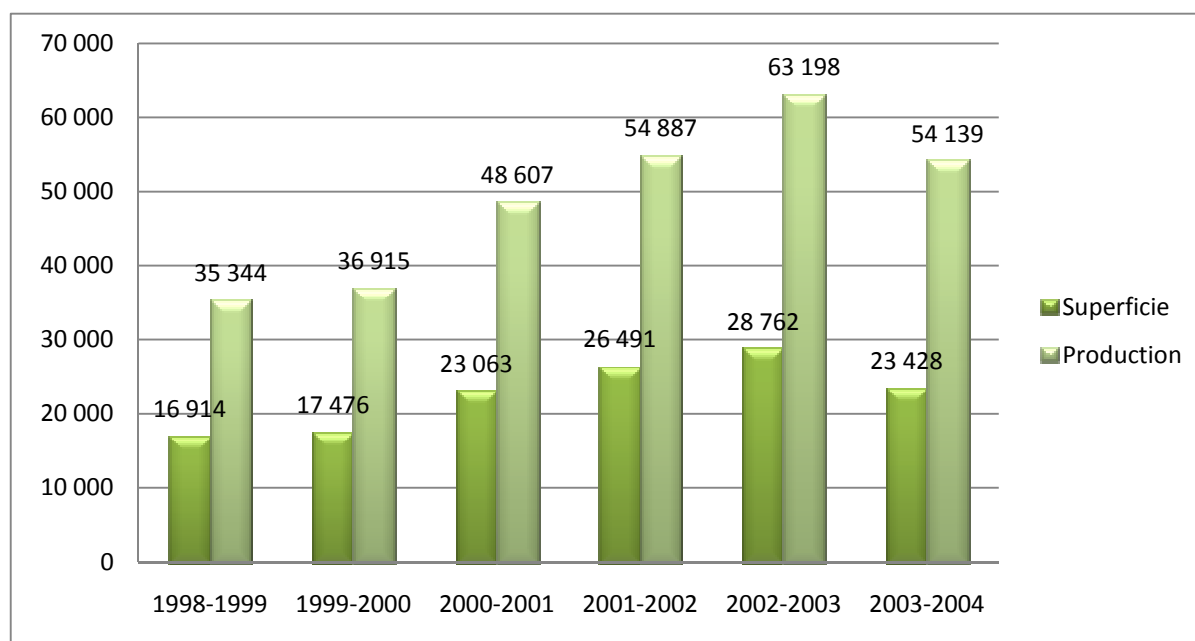

Source : DPP/MAEP

III. TUBERCULES ET RACINES

1. Le manioc

A chaque campagne agricole, la production du manioc a connu une croissance régulière bien que la superficie cultivée soit demeurée quasiment stable. Le niveau de la production est passé de 1 949 943 tonnes en 1999 à 3 151 911 tonnes en 2003. Mais cette croissance ne s'est pas poursuivie en 2004. En effet, cette année-là, le manioc a connu une légère baisse de 96 389 tonnes par rapport à la campagne précédente.

Graphique AG-5 : Production agricole du manioc par campagne agricole

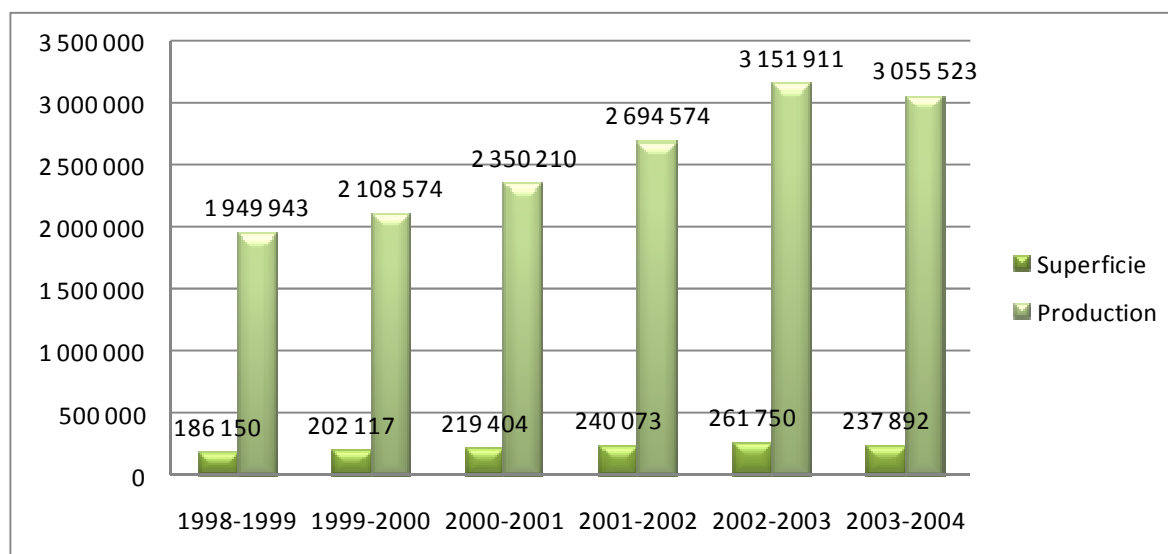

Source : DPP/MAEP

2. L'igname

La production de l'igname a connu une importante variation lors des campagnes agricoles couvrant de la période 2000-2004. La production la plus élevée reste celle de l'année 2003 avec 2 151 451 tonnes. En dehors de la campagne de 2003-2004, la production enregistrée au cours des autres campagnes agricoles est en dessous des 2 000 000 tonnes. La production la plus faible s'observe entre 1999 et 2000. Par ailleurs, on constate que, tout comme le manioc, la culture de l'igname occupe une faible superficie. La superficie cultivée est quasiment demeurée la même d'une campagne à une autre.

Graphique AG- 6 : Production agricole de l'igname par campagne agricole

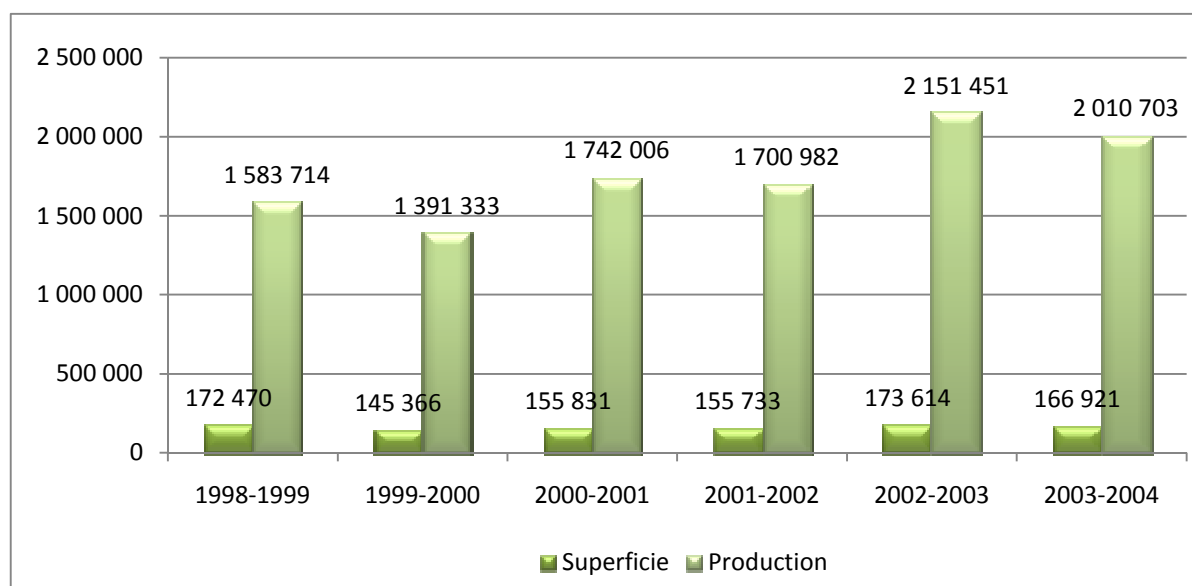

Source : DPP/MAEP

3. La patate douce

Cette culture a eu une production très variable. En effet, après un bond du simple au double de la campagne 1998-1999 à celle de 1999-2000, la production de la patate douce a enregistré une baisse régulière. Elle passe 68 843 000 tonnes en 2000 à 65 843 000 tonnes en 2001 puis à 57 283 000 tonnes en 2002. Toutefois en 2003, on assiste à une reprise de la production qui surpasse les 80 000 tonnes. Mais tout comme en 2000, la hausse observée alors en 2003 ne s'est pas poursuivie à la campagne suivante (2003-2004). La production de la patate douce a connu une forte régression en 2004, elle avoisinait alors les 50 000 tonnes. La superficie cultivée, quant à elle, n'a pas connu de fortes variations.

Graphique AG-7 : Production agricole de la patate douce par campagne agricole

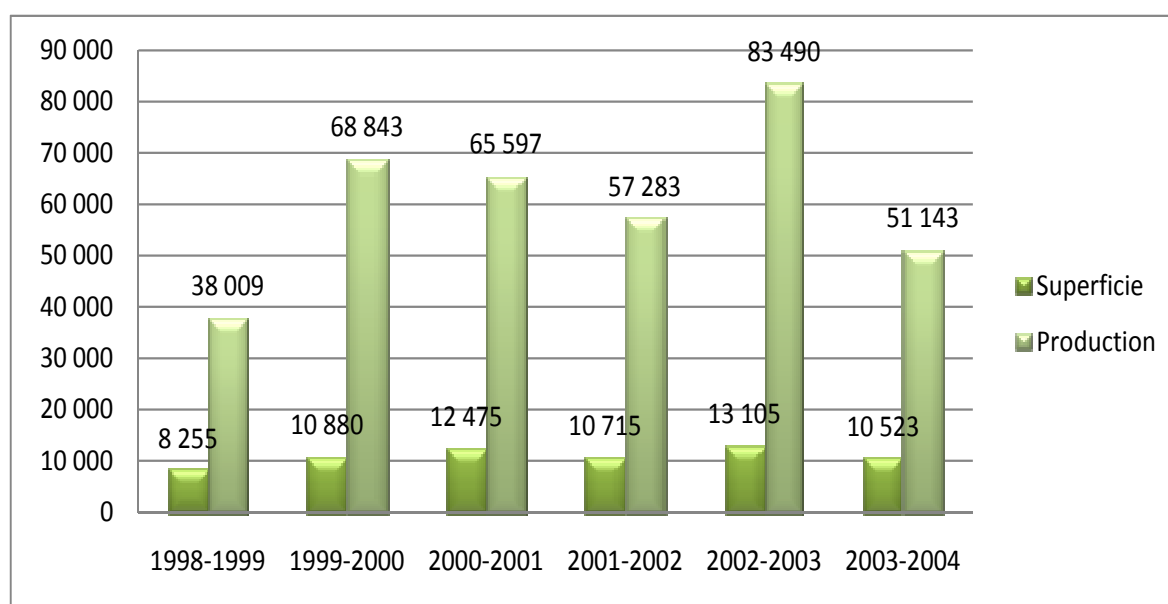

Source : DPP/MAEP

IV. CULTURES MARAICHÈRES

1. La tomate

Entre 1999 et 2001, la production de tomate s'est sensiblement améliorée à chaque campagne agricole. Elle est de 1 583 714 tonnes en 1999 à 1 742 006 tonnes en 2001. Cette production a connu une légère baisse l'année suivante. Cette régression de la production n'était que temporaire, d'autant plus qu'en 2003 on assiste à une croissance de la production laquelle croissance se maintient jusqu'en 2004. Cette production est estimée à 2 010 703 tonnes. La superficie cultivée n'a pas connu de grands changements, elle est pratiquement demeurée la même à chaque campagne agricole. Elle s'établit 10 000 à 12 000 ha.

Graphique AG-8 : Production agricole de la tomate par campagne agricole

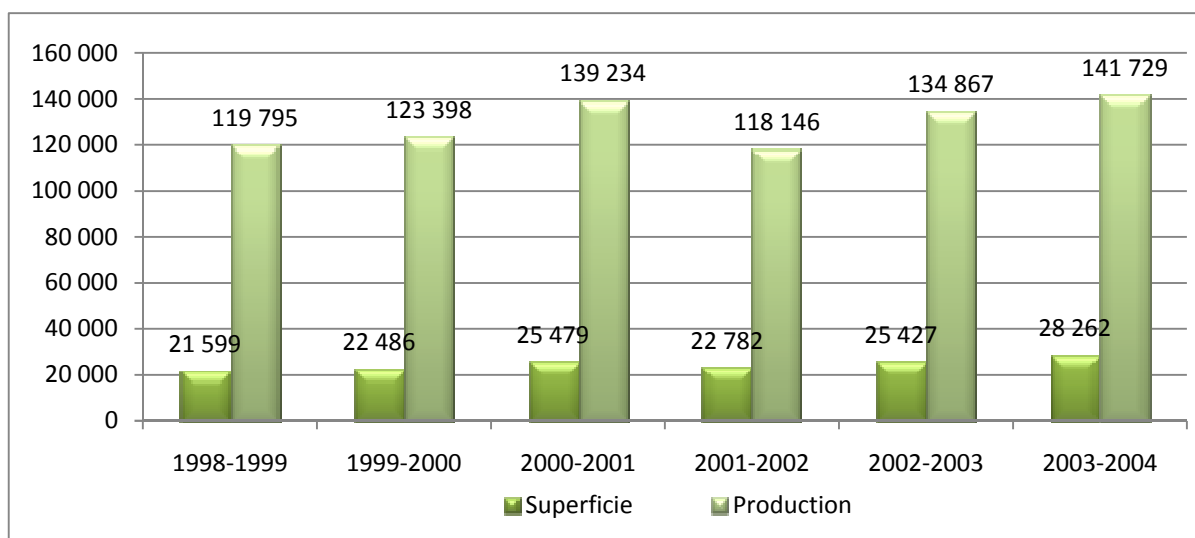

Source : DPP/MAEP

2. Le piment

La production du piment a été régulière au cours des trois premières campagnes. De 20 525 tonnes en 1999, elle s'établit à 33 428 tonnes en 2001. En 2002, la production du piment enregistre une baisse avant de s'engager dans une croissance (36 810 tonnes). Comme à la campagne de 2001-2002, la production du piment connaîtra à nouveau une baisse remarquable passant à 25 161 tonnes. En 2004, la superficie cultivée, à l'instar de la production, a connu une augmentation durant les trois premières campagnes agricoles. En 2001, la superficie emblavée de piment s'établit à 33 428 ha. Cette croissance de la superficie cultivée a été interrompue lors des campagnes qui ont suivie.

Graphique AG- 9 : Production agricole du piment par campagne agricole

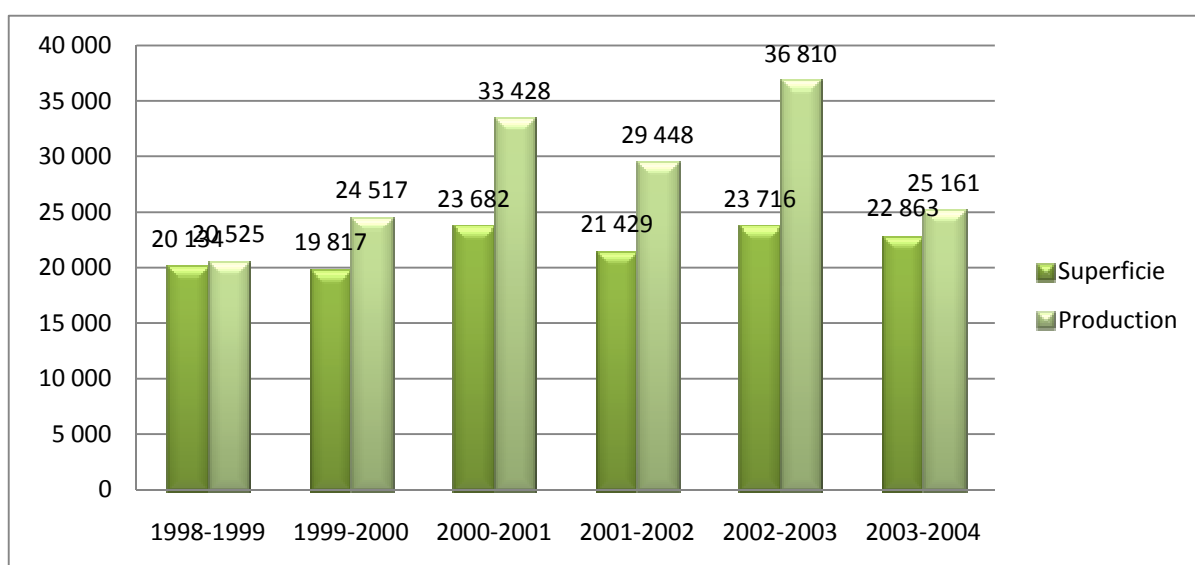

Source : DPP/MAEP

V. CULTURE COTONNIERE

1. Le coton

La production du coton a été très instable entre la période 1999-2004. Durant les deux premières campagnes agricoles (1998-1999 et 1999-2000), on assiste à une légère augmentation de la production de l'or blanc qui passe de 351 629 tonnes à 371 609 tonnes. La tendance haussière dans laquelle s'est inscrite cette production n'est que passagère. En effet, la campagne qui suivra, sera marquée par une légère diminution de la production (339 882 tonnes). La production du coton va s'accroître jusqu'à 412 310 tonnes. Après, cette campagne, la production chute de nouveau passant à 376 738 tonnes. Malgré la reprise en 2004, cette production est restée en dessous de 2002 (381 884 tonnes).

Au cours des campagnes agricoles de 1998-1999 et 1999-2000, les superficies emblavées étaient les plus importantes. Cependant en termes de productivité, ce sont plutôt au cours des autres campagnes (excepté 2000-2001) qu'on a enregistré les meilleurs scores. Lorsqu'on s'intéresse au rendement, on constate qu'il s'améliore campagne après campagne ; mais il reste plus élevé en 2003 (1 234 tonnes par hectare).

Graphique AG-10 : Production agricole du piment par campagne agricole

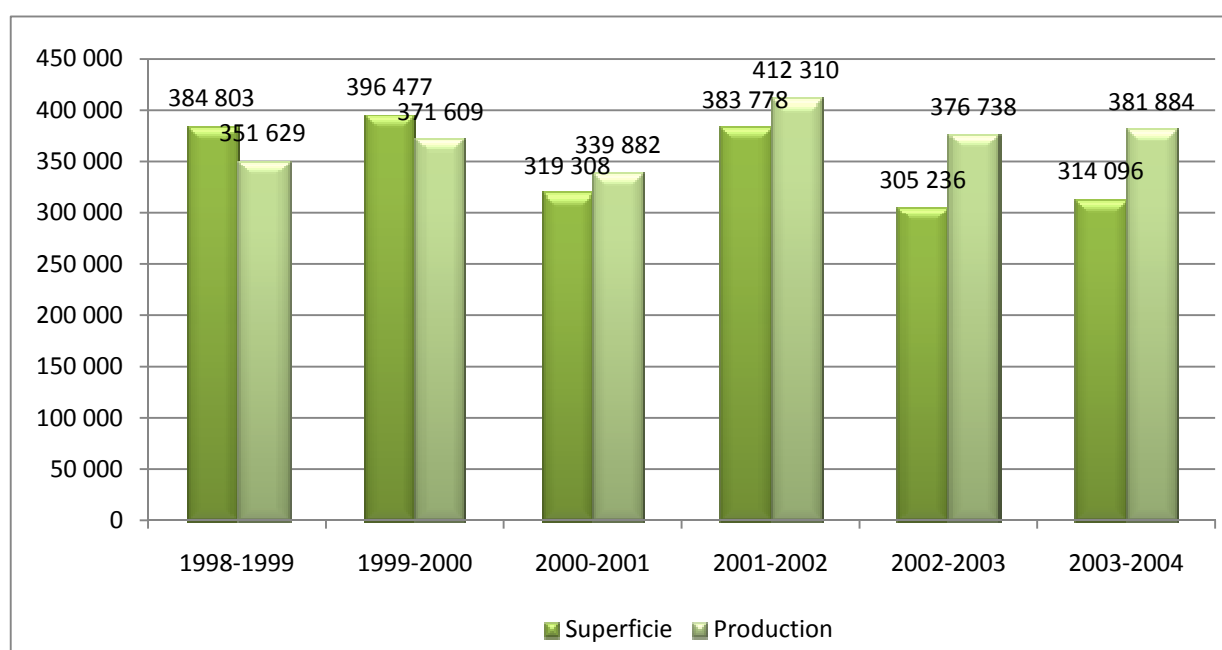

Source : DPP/MAEP

VI. AUTRES CULTURES

1. L'arachide

La production de l'arachide est en progression d'une campagne à une autre. Elle est passée de 95 190 tonnes en 1998-1999 à 136 666 tonnes en 2003-2004. Parallèlement à la production, la superficie de terres exploitées a aussi connu une augmentation entre 1998 et 2004. De 116 403 en 1998-1999, elle s'établit à 149 629 en 2003-2004, soit 28,5% d'accroissement.

Graphique AG-11 : Production agricole de l'arachide par campagne agricole

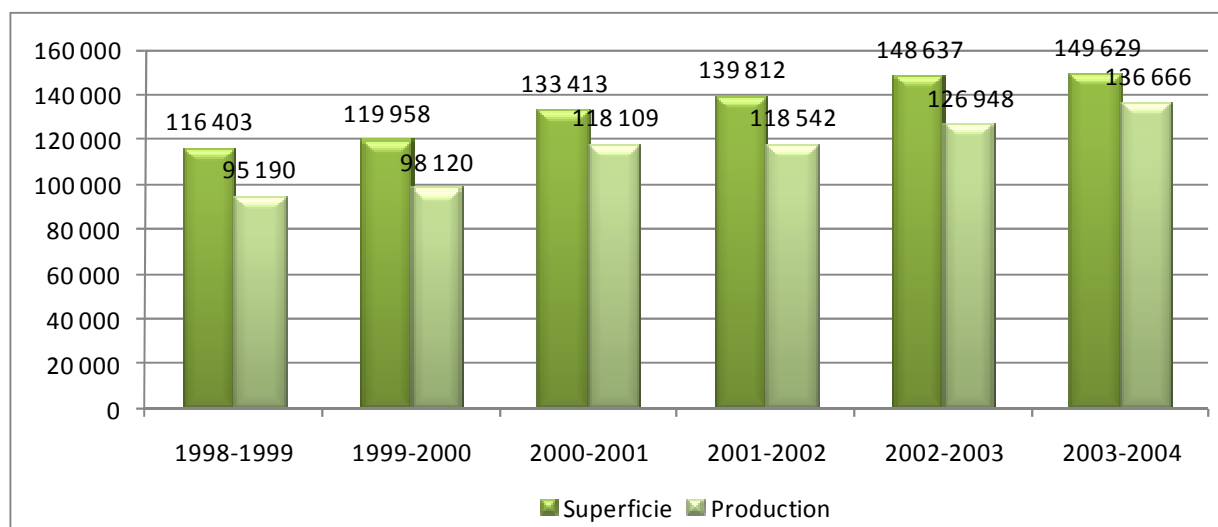

Source : DPP/MAEP

2. Le niébé

La production du niébé varie d'une campagne à l'autre. La production de 1999-2000 a connu un recul par rapport à la campagne agricole précédente (75 653 tonnes contre 74 464 tonnes). En 2001, la production a été marquée par une sensible augmentation (85 615 tonnes) qui sera en partie annulée par un recul à la campagne suivante (78 135 tonnes). La campagne de 2002-2003 sera marquée par une augmentation avant de chuter en 2004.

La superficie exploitée a connu d'importantes variations au cours de la période. La plus grande superficie exploitée est celle de la campagne 2002-2003 soit 135 078 ha, correspondant alors à la plus grande production. Cela laisse penser qu'une augmentation de la superficie exploitée conduirait à une croissance de la production. Toutefois, lorsqu'on s'intéresse au rendement, on s'aperçoit que cette hypothèse n'est pas plausible d'autant plus que le rendement le plus élevée reste celui de la campagne 2000-2001 (7 062 Kg/ha) et non celui de 2002-2003 (7 546 Kg/ha).

Graphique AG-12 : Production agricole de l'arachide par campagne agricole

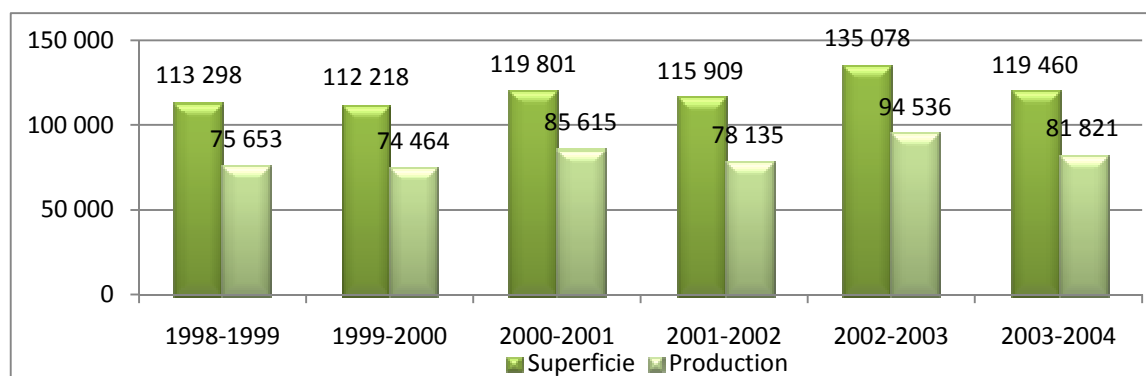

Source : DPP/MAEP

VII. EVOLUTION DE LA PRODUCTION AGRICOLE PAR CULTURE

Tableau AG-1 : Production agricole par culture et par campagne agricole (1998-2001)

Campagne	Superficie : ha			Production : tonne			Rendement : kg/ha		
	1998-1999	1999-2000	2000-2001	Superf	Rend	Prod	Superf	Rend	Prod
CULTURES									
CEREALES									
Maïs local	354 817	1 477	524 167	377 548	1 432	540 570	390 341	1 386	541 122
Maïs amélioré	88 393	1 428	126 208	89 013	1 742	155 053	107 410	1 593	171 125
Total maïs	443 210	1 467	650 375	466 560	1 491	695 623	497 751	1 431	712 247
Sorgho	167 825	825	138 393	154 564	812	125 548	176 532	880	155 278
Petit mil	39 345	748	29 428	37 950	785	29 783	44 259	821	36 351
Riz	16 489	2 055	33 879	17 148	2 094	35 906	22 845	2 100	47 978
Dohi	0	-	0	0	-	0	0	-	0
Fonio	0	-	0	0	-	0	0	-	0
TUBERCULES									
Igname	172 470	9 183	1 583 714	145 366	9 571	1 391 333	155 831	11 179	1 742 006
Manioc	186 150	10 475	1 949 943	202 117	10 432	2 108 574	219 404	10 712	2 350 210
Patate douce	8 255	4 605	38 009	10 880	6 327	68 843	12 475	5 258	65 597
Pomme de terre	7	6 906	48	3	5 333	16	14	4 286	60
LEGUMINEUSES									
Tomate	21 599	5 546	119 795	22 486	5 488	123 398	25 479	5 465	139 234
Gombo	17 166	2 744	47 109	14 784	3 004	44 416	15 669	3 014	47 231
Piment	20 134	1 019	20 525	19 817	1 237	24 517	23 682	1 412	33 428
Arachide locale	103 766	775	80 432	104 292	778	81 173	111 292	836	93 095
Arachide améliorée	12 637	1 168	14 758	15 806	1 192	18 836	22 121	1 131	25 014
Total arachide	116 403	818	95 190	120 098	833	100 009	133 413	885	118 109

Source : DPP/MAEP

(-) Non applicable

Tableau AG-2 : Production agricole par culture et par campagne agricole (2002-2004)

Campagne	2001-2002			2002-2003			2003-2004		
	Superf	Rend	Prod	Superf	Rend	Prod	Superf	Rend	Prod
CEREALES									
Maïs local	383 506	1 394	534 657	406 056	1 426	579 047	412 018	934	384 901
Maïs amélioré	96 594	1 491	144 017	114 980	1 655	190 333	105 172	1 482	155 815
Total maïs	480 100	1 414	678 674	521 036	1 477	769 380	517 191	1 045	540 716
Sorgho	182 686	905	165 342	191 806	952	182 639	173 694	940	163 277
Petit mil	46 190	757	34 956	50 905	801	40 751	45 361	782	35 455
Riz	26 324	2 072	54 531	28 632	2 198	62 944	23 268	2 313	53 815
Dohi	0	-	0	0	-	0	0	-	0
Fonio	0	-	0	0	-	0	0	-	0
TUBERCULES									
Igname	155 733	10 922	1 700 982	173 614	12 392	2 151 451	166 921	12 046	2 010 703
Manioc	240 073	11 224	2 694 574	261 750	12 042	3 151 911	237 892	12 844	3 055 523
Patate douce	10 715	5 346	57 283	13 105	6 371	83 490	10 523	4 860	51 143
Pomme de terre	0	-	0	0	-	0	0	-	0
LEGUMINEUSES									
Tomate	22 782	5 186	118 146	25 427	5 304	134 867	28 262	5 015	141 729
Gombo	15 901	3 095	49 213	18 178	3 707	67 391	16 728	3 630	60 716
Piment	21 429	1 374	29 448	23 716	1 552	36 810	22 863	1 100	25 161
Arachide locale	116 528	786	91 641	123 169	800	98 594	115 879	865	100 212
Arachide améliorée	23 284	1 155	26 901	25 468	1 113	28 354	33 750	1 080	36 454
Total arachide	139 812	848	118 542	148 637	854	126 948	149 629	913	136 666

Source : DPP/MAEP

Tableau AG-3 : Production agricole par culture et par campagne agricole (1998-2001)

Campagne	1998-1999			1999-2000			2000-2001		
Cultures	Superf	Rend	Prod	Superf	Rend	Prod	Superf	Rend	Prod
CULTURE DE RENTE									
Coton	384 803	914	351 629	396 477	937	371 609	319 308	1 064	339 882
AUTRES LEGUMINISEUSES									
Niébé local	78 596	638	50 148	76 126	625	47 555	78 600	669	52 563
Niébé amélioré	5 340	1 188	6 342	5 426	1 191	6 460	6 246	1 168	7 293
Total Niébé	83 936	673	56 490	81 552	662	54 015	84 846	705	59 856
Haricot	16 613	677	11 249	17 670	662	11 699	19 667	844	16 607
Soja	2 221	650	1 443	3 234	835	2 702	4 263	804	3 427
Oignon	925	11 683	10 807	726	15 952	11 581	1 149	16 003	18 387
Citrillus (Goussi)	11 778	566	6 664	10 450	517	5 398	10 638	637	6 774
Voandzou	7 501	751	5 632	8 086	1 343	10 859	9 271	1 087	10 075
Pois d'angole	5 093	592	3 017	4 232	586	2 480	4 778	580	2 769
AUTRES CULTURES									
Ananas	1 254	35 754	44 836	1 492	47 233	70 472	1 164	43 944	51 151
Canne à sucre	450	7 920	3 564	297	28 114	8 350	342	26 354	9 013

Source : DPP/MAEP

Tableau AG-4 : Production agricole par culture et par campagne agricole (2002-2004)

Campagne	2001-2002			2002-2003			2003-2004		
	Superf	Rend	Prod	Superf	Rend	Prod	Superf	Rend	Prod
Communes									
CULTURE DE RENTE									
Coton	383 778	1 074	412 310	305 236	1 234	376 738	314 096	1 216	381 884
AUTRES LEGUMINEUSES									
Niébé local	73 847	639	47 166	92 305	663	61 238	76 887	644	49 540
Niébé amélioré	6 810	1 127	7 677	6 827	1 238	8 449	4 833	1 110	5 367
Total Niébé	80 657	680	54 843	99 132	703	69 687	81 720	672	54 907
Haricot	21 757	734	15 978	23 415	790	18 491	24 818	784	19 462
Soja	3 655	746	2 725	5 500	669	3 678	5 849	778	4 549
Oignon	1 512	11 332	17 132	888	15 633	13 886	939	14 549	13 667
Citrillus (Goussi)	11 455	1 424	16 310	13 598	714	9 705	11 738	660	7 752
Voandzou	10 885	773	8 418	14 183	749	10 625	13 091	817	10 697
Pois d'angole	4 764	611	2 912	5 131	656	3 368	3 762	656	2 466
AUTRES CULTURES									
Ananas	1 349	42 347	57 126	1 688	58 042	97 975	1 714	54 554	93 505
Canne à sucre	383	27 822	10 656	339	26 345	8 931	321	26 062	8 366

Source : DPP/MAEP

VIII. EVOLUTION DE LA PRODUCTION AGRICOLE PAR DEPARTEMENT

MAÏS

Tableau AG-5 : Production agricole du maïs par département et campagne agricole (1998-2001)

Campagne Départements	1998-1999			1999-2000			2000-2001		
	Superf	Rend	Prod	Superf	Rend	Prod	Superf	Rend	Prod
ALIBORI	44 106	1 488	65 634	46 287	1 580	73 121	51 142	1 535	78 508
ATACORA	22 730	1 343	30 534	24 989	1 448	36 183	29 520	1 431	42 253
ATLANTIQUE	102 513	849	87 073	113 564	1 095	124 316	102 942	947	97 512
BORGOU	71 639	1 193	85 463	76 186	1 220	92 983	90 524	1 301	117 815
COLLINES	48 298	975	47 114	44 276	843	37 335	53 472	954	51 000
COUFFO	46 094	1 064	49 066	50 005	1 101	55 067	47 793	1 058	50 567
DONGA	9 897	1 299	12 853	10 079	1 312	13 226	11 998	1 537	18 435
LITTORAL	4	1 000	4	4	643	2	3	333	1
MONO	31 007	576	17 855	30 882	978	30 188	32 734	708	23 169
OUEME	24 574	1 369	33 650	28 330	1 288	36 485	29 690	1 092	32 418
PLATEAU	157 057	1 355	212 835	182 727	1 347	246 133	166 322	1 238	205 987
ZOU	33 812	898	30 361	33 900	839	28 434	32 139	873	28 058
BENIN	591 731	1 136	672 442	641 229	1 206	773 473	648 279	1 150	745 723

Source : DPP/MAEP

Tableau AG-6 : Production agricole du maïs par département et campagne agricole (2002-2004)

Campagne Départements	2001-2002			2002-2003			2003-2004		
	Superf	Rend	Prod	Superf	Rend	Prod	Superf	Rend	Prod
ALIBORI	54 082	1 462	79 061	58 959	1 394	82 181	46 694	1 468	68 528
ATACORA	28 566	1 258	35 935	34 117	1 314	44 834	34 664	1 200	41 590
ATLANTIQUE	108 380	971	105 243	97 683	1 157	112 998	96 034	1 000	96 074
BORGOU	81 308	1 189	96 671	93 682	1 295	121 291	91 939	1 265	116 281
COLLINES	40 607	831	33 757	60 552	1 008	61 061	61 545	934	57 465
COUFFO	46 223	969	44 813	45 508	954	43 428	49 197	970	47 739
DONGA	11 304	1 218	13 766	11 786	1 128	13 291	11 662	1 585	18 489
LITTORAL	3	511	2	2	570	1	0	-	0
MONO	33 013	897	29 616	32 020	899	28 786	32 943	896	29 529
OUEME	25 739	1 022	26 309	30 502	1 032	31 475	24 862	682	16 961
PLATEAU	158 203	1 236	195 521	175 445	1 230	215 724	178 451	1 423	254 000
ZOU	34 556	780	26 952	36 700	885	32 482	51 622	493	25 471
BENIN	621 984	1 106	687 645	676 956	1 163	787 552	679 613	1 136	772 127

Source : DPP/MAEP

SORGHO

Tableau AG-7 : Production agricole du sorgho par département et campagne agricole (1998-2001)

Campagne Départements	1998-1999			1999-2000			2000-2001		
	Superf	Rend	Prod	Superf	Rend	Prod	Superf	Rend	Prod
ALIBORI	58 146	891	51 806	52 642	808	42 538	63 884	892	57 015
ATACORA	37 618	828	31 133	34 786	822	28 579	38 886	909	35 336
ATLANTIQUE	0	-	0	0	-	0	0	-	0
BORGOU	41194	798	32 886	40 542	854	34 632	46 736	899	42 012
COLLINES	9 636	780	7 517	7 670	801	6 147	8 787	767	6 736
COUFFO	0	-	0	0	-	0	0	-	0
DONGA	14 700	754	11 090	12 238	754	9 227	14 244	824	11 744
LITTORAL	0	-	0	0	-	0	0	-	0
MONO	0	-	0	0	-	0	0	-	0
OUEME	0	-	0	0	-	0	0	-	0
PLATEAU	0	-	0	0	-	0	0	-	0
ZOU	6 531	606	3 961	6 686	662	4 425	3 995	610	2 435
BENIN	167 825	825	138 393	154 564	812	125 548	176 532	880	155 278

Source : DPP/MAEP

Tableau AG-8 : Production agricole du sorgho par département et campagne agricole (2002-2004)

Campagne Départements	2001-2002			2002-2003			2003-2004		
	Superf	Rend	Prod	Superf	Rend	Prod	Superf	Rend	Prod
ALIBORI	67 490	936	63 139	72 860	919	66 982	60 956	1 015	61 848
ATACORA	41 631	881	36 664	37 674	1 056	39 773	38 118	938	35 770
ATLANTIQUE	0	-	0	0	-	0	0	-	0
BORGOU	47 268	968	45 766	56 359	1 006	56 704	48 412	905	43 827
COLLINES	8 778	765	6 717	7 608	857	6 517	5 591	854	4 776
COUFFO	0	-	0	0	-	0	0	-	0
DONGA	13 621	796	10 844	13 083	742	9 702	15 826	868	13 730
LITTORAL	0	-	0	0	-	0	0	-	0
MONO	0	-	0	0	-	0	0	-	0
OUEME	0	-	0	0	-	0	0	-	0
PLATEAU	0	-	0	0	-	0	0	-	0
ZOU	3 898	567	2 212	4 222	701	2 961	4 791	694	3 326
BENIN	182 686	905	165 342	191 806	952	182 639	173 694	940	163 277

Source : DPP/MAEP

PETIT MIL

Tableau AG-9 : Production agricole du petit mil par département et campagne agricole (1998-2001)

Campagne Départements	1998-1999			1999-2000			2000-2001		
	Superf	Rend	Prod	Superf	Rend	Prod	Superf	Rend	Prod
ALIBORI	16 302	792	12 918	17 317	871	15 077	19 669	895	17 598
ATACORA	17 254	766	13 216	16 249	732	11 890	18 803	782	14 705
ATLANTIQUE	0	-	0	0	-	0	0	-	0
BORGOU	472	600	283	261	1 644	429	338	624	211
COLLINES	8	375	3	0		0	0		0
COUFFO	0	-	0	0	-	0	0	-	0
DONGA	5 254	567	2 978	4 123	579	2 387	5 393	706	3 809
LITTORAL	0	-	0	0	-	0	0	-	0
MONO	0	-	0	0	-	0	0	-	0
OUEME	0	-	0	0	-	0	0	-	0
PLATEAU	0	-	0	0	-	0	0	-	0
ZOU	55	545	30	0	-	0	56	500	28
BENIN	39 345	748	29 428	37 950	785	29 783	44 259	821	36 351

Source : DPP/MAEP

Tableau AG-10 : Production agricole du petit mil par département et campagne agricole (2002-2004)

Campagne Départements	2001-2002			2002-2003			2003-2004		
	Superf	Rend	Prod	Superf	Rend	Prod	Superf	Rend	Prod
ALIBORI	20 837	875	18 231	21 751	920	20 001	17 922	814	14 585
ATACORA	19 917	670	13 340	24 061	727	17 498	22 156	768	17 020
ATLANTIQUE	0	-	0	0	-	0	0	-	0
BORGOU	253	1 075	272	367	559	205	143	755	108
COLLINES	0	-	0	0	-	0	0	-	0
COUFFO	0	-	0	0	-	0	0	-	0
DONGA	5 010	613	3 071	4 691	647	3 036	4 865	754	3 666
LITTORAL	0	-	0	0	-	0	0	-	0
MONO	0	-	0	0	-	0	0	-	0
OUEME	0	-	0	0	-	0	0	-	0
PLATEAU	0	-	0	0	-	0	0	-	0
ZOU	173	243	42	35	314	11	275	276	76
BENIN	46 190	757	34 956	50 905	801	40 751	45 361	782	35 455

Source : DPP/MAEP

RIZ

Tableau AG-11 : Production agricole du riz par département et campagne agricole (1998-2001)

Campagne Départements	1998-1999			1999-2000			2000-2001		
	Superf	Rend	Prod	Superf	Rend	Prod	Superf	Rend	Prod
ALIBORI	3 958	2 760	10 923	5 102	3 344	17 060	4 999	2 509	12 541
ATACORA	4 146	1 669	6 918	4 528	1 261	5 711	5 693	1 836	10 451
ATLANTIQUE	0	-	0	0	-	0	0	-	0
BORGOU	2 437	1 840	4 483	2 276	1 782	4 055	2 220	2 339	5 193
COLLINES	2 859	2 392	6 840	2 533	2 153	5 454	6 735	2 194	14 774
COUFFO	177	4 107	727	216	4 306	930	232	2 828	656
DONGA	2 807	1 362	3 822	2 415	1 042	2 517	2 873	1 451	4 170
LITTORAL	0	-	0	0	-	0	0	-	0
MONO	105	1 581	166	78	2 295	179	93	2 075	193
OUEME	0	-	0	0	-	0	0	-	0
PLATEAU	0	-	0	0	-	0	0	-	0
ZOU	425	3 447	1 465	328	3 076	1 009	218	2 892	629
BENIN	16 914	2 090	35 344	17 476	2 112	36 915	23 063	2 108	48 607

Source : DPP/MAEP

Tableau AG-12 : Production agricole du riz par département et campagne agricole (2002-2004)

Campagne	2001-2002			2002-2003			2003-2004		
Départements	Superf	Rend	Prod	Superf	Rend	Prod	Superf	Rend	Prod
ALIBORI	7 441	2 440	18 156	8 459	2 499	21 139	5 525	4 023	22 226
ATACORA	5 679	1 745	9 911	6 315	1 955	12 344	8 052	1 570	12 643
ATLANTIQUE	0	-	0	0	-	0	0	-	0
BORGOU	2 177	2 045	4 453	2 478	1 952	4 836	2 321	3 076	7 140
COLLINES	8 308	2 101	17 457	9 110	2 290	20 859	3 537	2 098	7 419
COUFFO	238	3 345	796	77	2 792	215	162	3 253	527
DONGA	2 283	1 374	3 136	2 000	1 477	2 954	3 489	994	3 467
LITTORAL	0	-	0	0	-	0	0	-	0
MONO	78	2 244	175	57	2 105	120	67	2 672	179
OUEME	120	3 725	447	136	3 507	477	115	1 861	214
PLATEAU	0	-	0	0	-	0	0	-	0
ZOU	167	2 132	356	130	1 954	254	160	2 025	324
BENIN	26 491	2 072	54 887	28 762	2 197	63 198	23 428	2 311	54 139

Source : DPP/MAEP

MANIOC

Tableau AG-13 : Production agricole du manioc par département et campagne agricole (1998-2001)

Campagne	1998-1999			1999-2000			2000-2001		
Départements	Superf	Rend	Prod	Superf	Rend	Prod	Superf	Rend	Prod
Départements	2 086	4 910	10 242	1 834	5 629	10 324	1 680	5 362	9 008
ATACORA	4 668	9 316	43 487	5 075	9 521	48 318	8 204	12 166	99 811
ATLANTIQUE	36 511	9 566	349 249	40 806	10 106	412 370	40 993	9 573	392 438
BORGOU	13 926	6 979	97 185	14 016	7 675	107 567	16 612	8 177	135 834
COLLINES	33 689	7 832	263 847	32 132	9 141	293 729	34 272	7 868	269 660
COUFFO	10 162	21 508	218 563	12 533	16 292	204 193	16 346	19 698	321 977
DONGA	7 078	8 784	62 175	7 179	8 712	62 547	7 565	11 649	88 126
LITTORAL	2	4 000	8	8	5 125	41	2	5 000	10
MONO	11 271	15 283	172 254	11 038	12 864	141 995	10 909	14 169	154 565
OUEME	9 799	9 939	97 392	10 741	8 673	93 153	11 725	8 558	100 341
PLATEAU	43 159	12 650	545 942	50 718	12 070	612 173	54 423	11 883	646 683
ZOU	13 799	6 493	89 599	16 037	7 618	122 164	16 673	7 902	131 757
BENIN	186 150	10 475	1 949 943	202 117	10 432	2 108 574	219 404	10 712	2 350 210

Source : DPP/MAEP

Tableau AG-14 : Production agricole du manioc par département et campagne agricole (2002-2004)

Campagne	2001-2002			2002-2003			2003-2004		
Départements	Superf	Rend	Prod	Superf	Rend	Prod	Superf	Rend	Prod
ALIBORI	2 151	6 114	13 151	2 445	6 263	15 312	1 624	8 652	14 051
ATACORA	6 848	10 973	75 140	10 291	11 763	121 056	9 319	13 492	125 734
ATLANTIQUE	58 756	11 583	680 547	53 472	13 694	732 225	53 173	15 287	812 882
BORGOU	19 349	8 921	172 617	24 241	9 009	218 398	24 756	10 385	257 082
COLLINES	36 220	8 145	294 998	43 977	8 626	379 343	41 684	9 516	396 646
COUFFO	15 201	20 216	307 303	16 962	22 861	387 771	14 422	21 241	306 341
DONGA	7 795	11 993	93 484	8 627	12 600	108 698	9 723	12 363	120 204
LITTORAL	1	6 364	7	0,25	5 040	1,25	0,1	5 000	0,5
MONO	11 748	14 813	174 021	11 487	15 488	177 905	11 625	15 560	180 886
OUEME	12 617	9 642	121 657	15 027	9 226	138 646	9 342	7 192	67 187
PLATEAU	54 233	11 947	647 904	58 050	12 537	727 772	46 123	13 922	642 138
ZOU	15 154	7 506	113 745	17 171	8 432	144 784	16 101	8 221	132 371
BENIN	240 073	11 224	2 694 574	261 750	12 042	3 151 911	237 892	12 844	3 055 523

Source : DPP/MAEP

IGNAME

Tableau AG-15 : Production agricole l'igname par département et campagne agricole (1998-2001)

Campagne	1998-1999			1999-2000			2000-2001		
Départements	Superf	Rend	Prod	Superf	Rend	Prod	Superf	Rend	Prod
ALIBORI	7 227	7 488	54 115	8 936	8 299	74 158	10 279	8 792	90 374
ATACORA	24 206	11 924	288 635	23 431	11 436	267 951	26 899	12 299	330 837
ATLANTIQUE	0	-	0	0	-	0	0	-	0
BORGOU	58 981	10 862	640 641	55 532	6 835	379 583	62 277	11 041	687 604
COLLINES	54 125	4 292	232 314	27 674	9 170	253 760	29 035	8 380	243 302
COUFFO	292	11 760	3 434	206	12 738	2 624	221	11 127	2 459
DONGA	17 947	13 197	236 840	20 092	13 742	276 114	19 006	14 708	279 540
LITTORAL	0	-	0	0	-	0	0	-	0
MONO	0	-	0	0	-	0	0	-	0
OUEME	12	13 750	165	54	15 000	810	54	15 056	813
PLATEAU	3 779	17 004	64 257	3 936	18 324	72 122	4 034	16 803	67 785
ZOU	5 901	10 729	63 313	5 505	11 664	64 211	4 026	9 760	39 292
BENIN	172 470	9 183	1 583 714	145 366	9 571	1 391 333	155 831	11 179	1 742 006

Source : DPP/MAEP

Tableau AG-16 : Production agricole l'igname par département et campagne agricole (2002-2004)

Campagne	2001-2002			2002-2003			2003-2004		
Départements	Superf	Rend	Prod	Superf	Rend	Prod	Superf	Rend	Prod
ALIBORI	8 945	8 364	74 815	9 163	8 498	77 863	8 402	11 702	98 324
ATACORA	26 646	11 627	309 818	30 097	12 229	368 066	28 691	12 314	353 288
ATLANTIQUE	0	-	0	0	-	0	0	-	0
BORGOU	66 818	11 108	742 220	74 782	13 631	1 019 331	73 919	12 938	956 350
COLLINES	25 333	7 047	178 516	31 764	11 604	368 594	28 180	10 324	290 940
COUFFO	227	12 000	2 724	209	10 536	2 202	147	17 871	2 627
DONGA	18 776	14 919	280 118	17 952	9 158	164 397	19 332	10 056	194 401
LITTORAL	0	-	0	0	-	0	0	-	0
MONO	0	-	0	0	-	0	0	-	0
OUEME	0	-	0	0	-	0	0	-	0
PLATEAU	3 779	16 347	61 774	4 114	16 962	69 781	3 315	17 635	58 461
ZOU	5 209	9 790	50 997	5 533	14 679	81 217	4 935	11 411	56 312
BENIN	155 733	10 922	1 700 982	173 614	12 392	2 151 451	166 921	12 046	2 010 703

Source : DPP/MAEP

PATATE DOUCE

Tableau AG-17 : Production agricole patate douce par département et campagne agricole (1998-2001)

Campagne	1998-1999			1999-2000			2000-2001		
Départements	Superf	Rend	Prod	Superf	Rend	Prod	Superf	Rend	Prod
ALIBORI	621	4 502	2 796	940	4 432	4 166	1 014	5 738	5 818
ATACORA	565	5 356	3 026	642	5 336	3 426	686	5 971	4 096
ATLANTIQUE	1 822	4 503	8 205	2 693	9 928	26 737	2 333	6 055	14 127
BORGOU	316	3 668	1 159	255	3 518	897	315	5 603	1 765
COLLINES	288	2 918	839	251	3 207	805	351	3 234	1 135
COUFFO	192	4 714	905	354	9 314	3 297	352	5 949	2 094
DONGA	525	5 650	2 966	504	5 595	2 820	520	4 963	2 581
LITTORAL	3	3 333	10	1	2 000	2	0	-	0
MONO	247	2 806	693	196	4 403	863	164	4 000	656
OUEME	1 455	5 832	8 485	2 262	6 156	13 925	3 838	5 364	20 588
PLATEAU	735	4 393	3 229	1 109	4 553	5 049	1 277	4 017	5 130
ZOU	1 486	3 833	5 696	1 673	4 098	6 856	1 625	4 681	7 607
BENIN	8 255	4 605	38 009	10 880	6 327	68 843	12 475	5 258	65 597

Source : DPP/MAEP

Tableau AG-18 : Production agricole patate douce par département et campagne agricole (2002-2004)

Campagne	2001-2002			2002-2003			2003-2004		
Départements	Superf	Rend	Prod	Superf	Rend	Prod	Superf	Rend	Prod
ALIBORI	893	4 667	4 168	558	12 238	6 829	775	5 052	3 915
ATACORA	936	6 296	5 893	1 079	6 999	7 552	1 089	7 206	7 847
ATLANTIQUE	2 515	6 665	16 759	2 141	8 012	17 155	1 983	6 184	12 262
BORGOU	395	5 258	2 077	380	7 129	2 709	396	5 480	2 170
COLLINES	366	3 331	1 219	336	3 524	1 184	361	3 654	1 319
COUFFO	447	4 154	1 857	362	4 000	1 448	335	3 537	1 185
DONGA	540	5 580	3 013	1 148	2 667	3 062	1 150	5 624	6 468
LITTORAL	0,3	4 500	1,35	0,3	4 520	1,13	0	-	0
MONO	166	5 000	830	253	4 901	1 240	311	4 916	1 529
OUEME	2 206	5 614	12 386	4 326	7 238	31 313	1 994	2 679	5 342
PLATEAU	875	3 654	3 197	1 067	4 079	4 352	643	4 574	2 941
ZOU	1 376	4 275	5 883	1 455	4 567	6 645	1 486	4 149	6 165
BENIN	10 715	5 346	57 283	13 105	6 371	83 490	10 523	4 860	51 143

Source : DPP/MAEP

POMME DE TERRE

Tableau AG-19 : Production agricole pomme de terre par département et campagne agricole (1998-2001)

Campagne	1998-1999			1999-2000			2000-2001		
Départements	Superf	Rend	Prod	Superf	Rend	Prod	Superf	Rend	Prod
ALIBORI	7	6 906	48	3	5 333	16	14	4 286	60
ATACORA	0	-	0	0	-	0	0	-	0
ATLANTIQUE	0	-	0	0	-	0	0	-	0
BORGOU	0	-	0	0	-	0	0	-	0
COLLINES	0	-	0	0	-	0	0	-	0
COUFFO	0	-	0	0	-	0	0	-	0
DONGA	0	-	0	0	-	0	0	-	0
LITTORAL	0	-	0	0	-	0	0	-	0
MONO	0	-	0	0	-	0	0	-	0
OUEME	0	-	0	0	-	0	0	-	0
PLATEAU	0	-	0	0	-	0	0	-	0
ZOU	0	-	0	0	-	0	0	-	0
BENIN	7	6 906	48	3	5 333	16	14	4 286	60

Source : DPP/MAEP

Tableau AG-20 : Production agricole pomme de terre par département et campagne agricole (2002-2004)

Campagne Départements	2001-2002			2002-2003			2003-2004		
	Superf	Rend	Prod	Superf	Rend	Prod	Superf	Rend	Prod
ALIBORI	0	-	0	0	-	0	0	-	0
ATACORA	0	-	0	0	-	0	0	-	0
ATLANTIQUE	0	-	0	0	-	0	0	-	0
BORGOU	0	-	0	0	-	0	0	-	0
COLLINES	0	-	0	0	-	0	0	-	0
COUFFO	0	-	0	0	-	0	0	-	0
DONGA	0	-	0	0	-	0	0	-	0
LITTORAL	0	-	0	0	-	0	0	-	0
MONO	0	-	0	0	-	0	0	-	0
OUEME	0	-	0	0	-	0	0	-	0
PLATEAU	0	-	0	0	-	0	0	-	0
ZOU	0	-	0	0	-	0	0	-	0
BENIN	0	0	0	0	0	0	0	0	0

Source : DPP/MAEP

TOMATE

Tableau AG-21 : Production agricole de la tomate par département et campagne agricole (1998-2001)

Campagne	1998-1999			1999-2000			2000-2001		
Communes	Superf	Rend	Prod	Superf	Rend	Prod	Superf	Rend	Prod
ALIBORI	987	4 903	4 839	1 089	6 231	6 786	2 058	6 746	13 884
ATACORA	1 073	7 937	8 516	942	7 007	6 601	1 293	6 474	8 371
ATLANTIQUE	2 731	4 658	12 721	3 505	5 223	18 307	2 393	3 519	8 422
BORGOU	1 630	4 572	7 452	1 480	37	5 009	1 254	3 692	4 630
COLLINES	2 468	4 096	10 108	2 123	4 229	8 978	2 002	3 727	7 462
COUFFO	3 856	6 895	26 586	4 201	6 760	28 400	3 939	7 502	29 549
DONGA	464	4 513	2 094	591	4 942	2 921	686	6 134	4 208
LITTORAL	9	19 222	173	3	30 000	90	6	36 833	221
MONO	660	4 015	2 650	428	4 565	1 954	536	4 319	2 315
OUEME	3 474	5 582	19 393	3 488	5 567	19 419	6 520	5 679	37 025
PLATEAU	3 034	7 012	21 274	3 513	5 980	21 008	3 604	5 308	19 131
ZOU	1 213	3 289	3 989	1 123	3 495	3 925	1 188	3 380	4 016
BENIN	21 599	5 546	119 795	22 486	5 488	123 398	25 479	5 465	139 234

Source : DPP/MAEP

Tableau AG-22 : Production agricole tomate par département et campagne agricole (2002-2004)

Campagne	2001-2002			2002-2003			2003-2004		
	Communes	Superf	Rend	Prod	Superf	Rend	Prod	Superf	Rend
ALIBORI	1 863	7 069	13 169	1 944	4 727	9 189	1 254	4 204	5 272
ATACORA	1 538	5 889	9 058	2 012	6 116	12 305	2 089	6 286	13 131
ATLANTIQUE	2 442	5 449	13 305	3 388	6 232	21 115	7 893	6 698	52 866
BORGOU	1 627	4 239	6 897	1 866	4 327	8 075	1 483	4 703	6 974
COLLINES	2 220	2 802	6 221	2 538	3 606	9 151	2 239	3 425	7 668
COUFFO	3 782	6 512	24 628	3 695	6 204	22 925	3 741	7 059	26 409
DONGA	792	5 866	4 646	741	9 286	6 881	786	5 995	4 712
LITTORAL	3	47 092	133	1	48 000	48	0,05	40	0,002
MONO	518	5 477	2 837	522	5 157	2 692	591	5 003	2 957
OUEME	4 503	5 014	22 574	4 962	4 928	24 452	3 964	1 075	4 262
PLATEAU	2 373	4 712	11 179	2 563	5 318	13 630	2 869	4 457	12 786
ZOU	1 122	3 119	3 499	1 195	3 685	4 404	1 353	3 468	4 692
BENIN	22 782	5 186	118 146	25 427	5 304	134 867	28 262	5 015	141 729

Source : DPP/MAEP

PIMENT

Tableau AG-23 : Production agricole du piment par département et campagne agricole (1998-2001)

Campagne	1998-1999			1999-2000			2000-2001			
	Communes	Superf	Rend	Prod	Superf	Rend	Prod	Superf	Rend	Prod
ALIBORI		1 480	1 304	1 930	1 506	1 477	2 225	1 598	1 273	2 034
ATACORA		1 718	624	1 072	1 344	582	782	1 690	631	1 066
ATLANTIQUE		638	1 926	1 229	1 188	2 284	2 713	625	1 754	1 096
BORGOU		2 565	1 076	2 761	1 728	1 093	1 888	1 765	1 061	1 872
COLLINES		6 282	606	3 806	6 065	670	4 065	6 804	647	4 399
COUFFO		1 719	590	1 015	2 259	614	1 388	2 388	513	1 225
DONGA		724	761	551	643	801	515	706	721	509
LITTORAL		4	15 250	61	1	14 000	14	1	15 000	12
MONO		410	351	144	392	477	187	341	472	161
OUEME		2 192	2 438	5 344	2 014	3 184	6 412	4 654	3 285	15 287
PLATEAU		918	2 029	1 863	1 346	2 604	3 505	1 706	2 785	4 751
ZOU		1 484	505	749	1 331	618	823	1 404	724	1 016
BENIN		20 134	1 019	20 525	19 817	1 237	24 517	23 682	1 412	33 428

Source : DPP/MAEP

Tableau AG-24 : Production agricole du piment par département et campagne agricole (2002-2004)

Campagne	2001-2002			2002-2003			2003-2004		
	Département	Superf	Rend	Prod	Superf	Rend	Prod	Superf	Rend
ALIBORI	1 822	1 467	2 672	1 562	1 104	1 725	1 218	1 383	1 684
ATACORA	1 585	562	890	2 547	601	1 531	2 631	634	1 669
ATLANTIQUE	951	2 538	2 414	920	3 217	2 960	1 034	3 168	3 276
BORGOU	2 329	1 026	2 389	2 164	1 564	3 384	1 853	3 098	5 741
COLLINES	5 033	481	2 421	6 663	736	4 907	5 878	731	4 296
COUFFO	2 165	500	1 082	1 780	560	997	2 033	381	775
DONGA	768	763	586	608	1 291	785	716	816	584
LITTORAL	0	15 000	6	2	13 315	24	1	11 940	16
MONO	407	521	212	385	509	196	427	494	211
OUEME	3 573	3 259	11 644	4 346	3 518	15 289	4 040	423	1 708
PLATEAU	1 582	2 780	4 397	1 445	2 711	3 917	1 560	2 640	4 118
ZOU	1 213	605	734	1 295	846	1 095	1 472	736	1 083
BENIN	21 429	1 374	29 448	23 716	1 552	36 810	22 863	1 100	25 161

Source : DPP/MAEP

ARACHIDE

Tableau AG-25 : Production agricole l'arachide département et campagne agricole (1998-2001)

Campagne	1998-1999			1999-2000			2000-2001		
Département	Superf	Rend	Prod	Superf	Rend	Prod	Superf	Rend	Prod
ALIBORI	21 054	1 034	21 773	24 988	1 086	27 147	27 521	1 106	30 430
ATACORA	5 951	1 185	7 049	6 119	1 124	6 880	6 879	1 201	8 259
ATLANTIQUE	0	-	0	0	-	0	0	-	0
BORGOU	8 980	870	7 809	9 832	771	7 578	11 798	934	11 014
COLLINES	25 896	710	18 383	22 373	697	15 602	26 221	820	21 490
COUFFO	11 167	772	8 624	12 599	756	9 527	16 370	789	12 911
DONGA	5 918	1 000	5 917	5 985	1 006	6 018	7 028	1 152	8 098
LITTORAL	1	1 000	1	1	1 000	1	1,1	273	0,3
MONO	362	384	139	458	603	276	341	481	164
OUEME	3 373	659	2 223	3 373	659	2 223	4 522	647	2 925
PLATEAU	6 825	820	5 595	6 818	813	5 541	7 005	667	4 671
ZOU	26 876	658	17 677	27 412	632	17 327	25 727	705	18 147
BENIN	116 403	818	95 190	119 958	818	98 120	133 413	885	118 109

Source : DPP/MAEP

Tableau AG-26 : Production agricole l'arachide département et campagne agricole (2002-2004)

Campagne	2001-2002			2002-2003			2003-2004		
	Communes	Superf	Rend	Prod	Superf	Rend	Prod	Superf	Rend
ALIBORI	30 710	1 085	33 326	34 244	964	33 019	24 670	1 114	27 473
ATACORA	7 497	1 016	7 616	7 230	1 102	7 965	7 771	1 229	9 553
ATLANTIQUE	0	-	0	0	-	0	0	-	0
BORGOU	10 602	964	10 221	12 737	1 023	13 025	13 082	1 004	13 132
COLLINES	27 933	836	23 353	32 085	831	26 648	42 097	921	38 762
COUFFO	17 294	606	10 476	16 633	597	9 937	15 884	680	10 802
DONGA	7 108	1 031	7 328	7 059	1 086	7 664	8 605	1 056	9 087
LITTORAL	0	-	0	0	-	0	0	-	0
MONO	362	599	217	333	640	213	398	608	242
OUEME	3 518	618	2 173	2 899	625	1 813	3 064	590	1 808
PLATEAU	6 656	731	4 866	6 573	1 061	6 975	7 489	702	5 261
ZOU	28 132	674	18 966	28 844	683	19 689	26 569	773	20 546
BENIN	139 812	848	118 542	148 637	854	126 948	149 629	913	136 666

Source : DPP/MAEP

COTON

Tableau AG-27 : Production agricole du coton département et campagne agricole (1998-2001)

Campagne	1998-1999			1999-2000			2000-2001		
	Département	Superf	Rend	Prod	Superf	Rend	Prod	Superf	Rend
ALIBORI	91 082	798	72 656	81 902	1 026	84 020	92 466	1 198	110 773
ATACORA	33 833	1 191	40 301	35 184	1 176	41 386	41 966	1 225	51 415
ATLANTIQUE	0	-	0	0	-	0	0	-	0
BORGOU	94 969	912	86 587	84 670	1 168	98 880	55 807	1 206	67 281
COLLINES	76 341	1 004	76 640	82 524	856	70 600	52 668	816	42 961
COUFFO	29 727	683	20 307	27 415	617	16 915	21 011	863	18 142
DONGA	15 190	1 172	17 802	15 959	1 142	18 233	16 430	1 106	18 179
LITTORAL	0	-	0	0	-	0	0	-	0
MONO	431	575	248	296	672	199	287	1 160	333
OUEME	190	1 000	190	246	1 037	255	195	882	172
PLATEAU	8 323	854	7 109	9 316	939	8 745	10 660	750	7 997
ZOU	34 717	858	29 789	58 965	549	32 376	27 818	813	22 629
BENIN	384 803	914	351 629	396 477	937	371 609	319 308	1 064	339 882

Source : DPP/MAEP

Tableau AG-28 : Production agricole du coton département et campagne agricole (2002-2004)

Campagne	2001-2002			2002-2003			2003-2004		
Département	Superf	Rend	Prod	Superf	Rend	Prod	Superf	Rend	Prod
ALIBORI	111 466	1 299	144 848	112 638	1 400	157 701	126 501	1 434	181 343
ATACORA	52 791	1 100	58 070	50 520	1 200	60 624	49 951	1 232	61 525
ATLANTIQUE	0	-	0	0	-	0	0	-	0
BORGOU	110 239	1 038	114 483	65 171	1 333	86 901	79 645	1 201	95 681
COLLINES	28 335	817	23 151	13 266	984	13 051	10 743	626	6 727
COUFFO	22 509	875	19 690	20 669	893	18 466	13 239	745	9 868
DONGA	22 270	1 100	24 490	15 842	1 200	19 010	12 710	1 024	13 010
LITTORAL	0	-	0	0	-	0	0	-	0
MONO	422	948	400	274	697	191	43	0	0
OUEME	133	925	123	58	914	53	39	1 051	41
PLATEAU	8 735	599	5 232	3 510	645	2 263	3 011	834	2 511
ZOU	26 878	812	21 823	23 288	793	18 478	18 214	614	11 178
BENIN	383 778	1 074	412 310	305 236	1 234	376 738	314 096	1 216	381 884

Source : DPP/MAEP

NIEBE

Tableau AG-29 : Production agricole du niébé département et campagne agricole (1998-2001)

Campagne	1998-1999			1999-2000			2000-2001		
Communes	Superf	Rend	Prod	Superf	Rend	Prod	Superf	Rend	Prod
ALIBORI	11 296	866	9 781	11 447	879	10 059	12 670	849	10 762
ATACORA	11 375	729	8 294	12 611	692	8 731	13 671	882	12 055
ATLANTIQUE	4 172	291	1 213	5 418	699	3 789	5 478	490	2 685
BORGOU	11 324	704	7 975	10 957	726	7 957	9 594	800	7 673
COLLINES	27 687	649	17 970	21 079	554	11 680	22 487	640	14 391
COUFFO	12 749	621	7 914	12 996	673	8 750	15 288	599	9 152
DONGA	3 938	639	2 515	3 845	608	2 337	4 818	838	4 038
LITTORAL	1	1 000	1	2	500	1	2	0	0
MONO	1 300	338	440	1 214	520	631	1 178	436	514
OUEME	9 349	849	7 937	10 201	746	7 613	11 800	873	10 302
PLATEAU	3 488	580	2 023	5 487	723	3 967	5 866	773	4 532
ZOU	16 619	577	9 590	16 961	528	8 949	16 949	561	9 511
BENIN	113 298	668	75 653	112 218	664	74 464	119 801	715	85 615

Source : DPP/MAEP

Tableau AG-30 : Production agricole du niébé département et campagne agricole (2002-2004)

Campagne	2001-2002			2002-2003			2003-2004		
Département	Superf	Rend	Prod	Superf	Rend	Prod	Superf	Rend	Prod
ALIBORI	13 227	802	10 613	19 211	742	14 250	10 084	946	9 539
ATACORA	15 094	741	11 178	16 714	794	13 268	17 417	800	13 934
ATLANTIQUE	4 158	634	2 636	6 674	693	4 625	4 405	510	2 246
BORGOU	10 324	778	8 027	12 467	838	10 450	11 719	776	9 092
COLLINES	22 054	647	14 267	28 078	636	17 852	26 066	637	16 611
COUFFO	13 495	542	7 314	12 531	507	6 358	12 922	577	7 452
DONGA	5 151	783	4 032	5 335	834	4 449	5 791	797	4 617
LITTORAL	0	-	0	0	-	0	0	-	0
MONO	1 512	508	768	1 366	567	774	1 610	0	911
OUEME	6 783	770	5 222	8 241	782	6 447	4 583	207	947
PLATEAU	5 919	695	4 116	5 830	771	4 493	7 161	750	5 370
ZOU	18 192	548	9 962	18 631	621	11 570	17 702	627	11 102
BENIN	115 909	674	78 135	135 078	700	94 536	119 460	685	81 821

Source : DPP/MAEP

IX. EVOLUTION DE LA PRODUCTION AGRICOLE PAR COMMUNE

DEPARTEMENT : ALIBORI

Tableau AG-31 : Maïs local

Campagne	1998-1999			1999-2000			2000-2001			2001-2002			2002-2003			2003-2004		
	Communes	Superf	Rend	Prod	Superf	Rend	Prod	Superf	Rend	Prod	Superf	Rend	Prod	Superf	Rend	Prod	Superf	Rend
Banikoara	10 432	1 400	14 605	11 033	1 140	12 582	10 314	1 061	10 943	12 067	1 175	14 180	13 308	1 090	14 508	11 210	1 360	15 245
Ségbana	4 900	1 200	5 880	1 515	1 185	1 795	1 921	800	1 536	1 764	1 200	2 117	5 576	1 189	6 628	1 563	946	1 478
Malanville	2 936	900	2 642	3 189	911	2 904	3 730	987	3 680	3 875	1 000	3 875	2 905	1 000	2 905	5 335	1 036	5 527
Gogounou	3 008	1 150	3 459	3 165	1 425	4 510	3 310	1 314	4 350	3 587	974	3 494	4 664	1 083	5 052	4 258	1 136	4 836
Kandi	7 890	1 400	11 046	8 209	1 365	11 202	10 928	1 376	15 041	12 746	1 371	17 471	12 850	1 147	14 736	9 520	1 357	12 922
Karimama	911	950	865	755	939	709	1 001	887	888	1 428	887	1 266	1 647	965	1 589	522	872	455
TOTAL	30 077	1 280	38 497	27 866	1 209	33 702	31 204	1 168	36 438	35 467	1 196	42 403	40 950	1 109	45 418	32 408	1 249	40 463

Source : DPP/MAEP

Tableau AG-32 : Maïs amélioré

Campagne	1998-1999			1999-2000			2000-2001			2001-2002			2002-2003			2003-2004		
	Communes	Superf	Rend	Prod	Superf	Rend	Prod	Superf	Rend	Prod	Superf	Rend	Prod	Superf	Rend	Prod	Superf	Rend
Banikoara	1 234	1 800	2 221	1 902	1 596	3 036	1 650	1 366	2 254	1 638	1 200	1 966	2 000	1 888	3 775	1 729	2 169	3 750
Ségbana	1 250	1 800	2 250	4 601	1 973	9 078	4 912	2 000	9 824	4 122	1 800	7 419	3 367	1 732	5 833	3 643	2 644	9 631
Malanville	618	1 500	927	642	1 589	1 020	885	1 538	1 361	1 030	1 490	1 535	712	1 000	712	690	1 359	938
Gogounou	3 658	2 000	7 316	3 297	2 109	6 952	3 367	1 703	5 733	3 167	1 500	4 750	3 710	1 644	6 100	3 389	1 520	5 151
Kandi	7 039	2 000	14 078	7 714	2 465	19 015	8 875	2 552	22 650	8 508	2 449	20 838	8 090	2 500	20 228	4 800	1 782	8 555
Karimama	230	1 500	345	265	1 200	318	249	996	248	150	1 000	150	130	885	115	35	1 143	40
TOTAL	14 029	1 934	27 137	18 421	2 140	39 419	19 938	2 110	42 070	18 615	1 969	36 658	18 009	2 041	36 763	14 286	1 965	28 065

Source : DPP/MAEP

Tableau AG-33: Total maïs

Campagne	1998-1999			1999-2000			2000-2001			2001-2002			2002-2003			2003-2004		
	Superf	Rend	Prod	Superf	Rend	Prod	Superf	Rend	Prod	Superf	Rend	Prod	Superf	Rend	Prod	Superf	Rend	Prod
Banikoara	11 666	1 442	16 826	12 935	1 207	15 618	11 964	1 103	13 197	13 705	1 178	16 146	15 308	1 194	18 283	12 939	1 468	18 995
Ségbana	6 150	1 322	8 130	6 116	1 778	10 873	6 833	1 663	11 360	5 886	1 620	9 536	8 943	1 393	12 461	5 206	2 134	11 109
Malanville	3 554	1 004	3 569	3 831	1 024	3 924	4 615	1 092	5 041	4 905	1 103	5 410	3 617	1 000	3 617	6 025	1 073	6 465
Gogounou	6 666	1 616	10 775	6 462	1 774	11 462	6 677	1 510	10 083	6 754	1 221	8 244	8 374	1 332	11 152	7 647	1 306	9 987
Kandi	14 929	1 683	25 124	15 923	1 898	30 217	19 803	1 903	37 691	21 254	1 802	38 309	20 940	1 670	34 964	14 320	1 500	21 477
Karimama	1 141	1 060	1 210	1 020	1 007	1 027	1 250	909	1 136	1 578	897	1 416	1 777	959	1 704	557	889	495
TOTAL	44 106	1 488	65 634	46 287	1 580	73 121	51 142	1 535	78 508	54 082	1 462	79 061	58 959	1 394	82 181	46 694	1 468	68 528

Source : DPP/MAEP

Tableau AG-34 : Sorgho

Campagne	1998-1999			1999-2000			2000-2001			2001-2002			2002-2003			2003-2004		
	Superf	Rend	Prod	Superf	Rend	Prod	Superf	Rend	Prod	Superf	Rend	Prod	Superf	Rend	Prod	Superf	Rend	Prod
Banikoara	22 331	950	21 214	23 942	795	19 026	23 426	896	20 984	24 784	1 038	25 714	27 572	986	27 190	26 832	1 157	31 055
Ségbana	7 200	800	5 760	7 380	800	5 904	7 311	800	5 849	7 263	949	6 896	6 970	790	5 509	5 865	835	4 896
Malanville	6 612	900	5 951	6 800	946	6 434	7 167	945	6 776	7 305	972	7 103	6 000	895	5 372	7 105	934	6 633
Gogounou	3 589	900	3 230	3 484	166	578	3 581	1 057	3 784	2 711	895	2 427	3 331	717	2 388	2 944	835	2 459
Kandi	9 349	850	7 946	9 631	964	9 286	10 962	948	10 389	12 280	800	9 824	13 075	939	12 273	9 000	992	8 932
Karimama	9 065	850	7 705	1 405	932	1 310	11 437	807	9 233	13 147	850	11 175	15 912	896	14 250	9 210	855	7 873
TOTAL	58 146	891	51 806	52 642	808	42 538	63 884	892	57 015	67 490	936	63 139	72 860	919	66 982	60 956	1 015	61 848

Source : DPP/MAEP

Tableau AG-35 : Petit mil

Campagne	1998-1999			1999-2000			2000-2001			2001-2002			2002-2003			2003-2004		
	Superf	Rend	Prod	Superf	Rend	Prod	Superf	Rend	Prod	Superf	Rend	Prod	Superf	Rend	Prod	Superf	Rend	Prod
Banikoara	275	651	179	225	649	146	246	699	172	334	695	232	492	740	364	384	750	288
Ségbana	450	500	225	821	800	657	831	800	665	840	699	587	1 010	720	727	756	720	544
Malanville	6 152	800	4 922	5 753	700	4 027	6 727	700	4 709	6 260	749	4 688	4 550	798	3 630	5 050	901	4 550
Gogounou	161	752	121	159	843	134	98	735	72	97	825	80	121	785	95	98	755	74
Kandi	2 694	700	1 886	2 634	1 200	3 160	2 797	1 250	3 496	3 082	966	2 976	3 410	900	3 069	2 100	944	1 982
Karimama	6 570	850	5 585	7 725	900	6 953	8 970	946	8 484	10 224	946	9 668	12 168	996	12 116	9 534	750	7 147
TOTAL	16 302	792	12 918	17 317	871	15 077	19 669	895	17 598	20 837	875	18 231	21 751	920	20 001	17 922	814	14 585

Source : DPP/MAEP

Tableau AG-36 : Riz

Campagne	1998-1999			1999-2000			2000-2001			2001-2002			2002-2003			2003-2004		
	Superf	Rend	Prod	Superf	Rend	Prod	Superf	Rend	Prod	Superf	Rend	Prod	Superf	Rend	Prod	Superf	Rend	Prod
Banikoara	1 094	3 000	3 282	1 802	2 237	4 031	1 612	3 608	5 816	2 224	3 500	7 784	2 381	2 377	5 659	2 452	3 220	7 896
Ségbana	1	2 000	2	3	1 000	3	4	1 750	7	5	1 600	8	30	267	8	32	2 344	75
Malanville	1 176	3 500	4 116	1 382	2 477	3 423	1 298	390	506	1 265	2 989	3 781	1 525	2 948	4 495	1 000	4 501	4 501
Gogounou	492	2 100	1 033	564	5 523	3 115	513	4 712	2 417	508	1 490	757	552	4 726	2 609	640	4 653	2 978
Kandi	465	3 000	1 395	516	10 632	5 486	684	4 374	2 992	949	3 685	3 497	923	5 013	4 627	1 053	5 662	5 962
Karimama	730	1 500	1 095	835	1 200	1 002	888	904	803	2 490	935	2 329	3 048	1 227	3 741	348	2 339	814
TOTAL	3 958	2 760	10 923	5 102	3 344	17 060	4 999	2 509	12 541	7 441	2 440	18 156	8 459	2 499	21 139	5 525	4 023	22 226

Source : DPP/MAEP

Tableau AG-37 : Igame

Campagne	1998-1999			1999-2000			2000-2001			2001-2002			2002-2003			2003-2004		
	Superf	Rend	Prod	Superf	Rend	Prod	Superf	Rend	Prod	Superf	Rend	Prod	Superf	Rend	Prod	Superf	Rend	Prod
Banikoara	2 179	7 000	15 253	2 280	8 975	20 464	3 230	8 000	25 840	1 991	8 000	15 928	2 682	8 000	21 456	2 025	9 700	19 643
Ségbana	2 150	7 500	16 125	3 500	10 000	35 000	3 500	10 000	35 000	3 300	10 000	33 000	2 700	10 000	27 000	3 450	13 500	46 575
Malanville	0	-	0	0	-	0	0	-	0	0	-	0	0	-	0	0	-	0
Gogounou	2 004	8 000	16 032	2 091	6 750	14 114	2 466	10 000	24 660	2 539	8 000	20 312	2 469	8 988	22 191	2 387	11 500	27 451
Kandi	894	7 500	6 705	1 065	4 300	4 580	1 083	4 500	4 874	1 115	5 000	5 575	1 312	5 500	7 216	540	8 620	4 655
Karimama	0	-	0	0	-	0	0	-	0	0	-	0	0	-	0	0	-	0
TOTAL	7 227	7 488	54 115	8 936	8 299	74 158	10 279	8 792	90 374	8 945	8 364	74 815	9 163	8 498	77 863	8 402	11 702	98 324

Source : DPP/MAEP

Tableau AG-38 : Manioc

Campagne	1998-1999			1999-2000			2000-2001			2001-2002			2002-2003			2003-2004		
	Superf	Rend	Prod	Superf	Rend	Prod	Superf	Rend	Prod	Superf	Rend	Prod	Superf	Rend	Prod	Superf	Rend	Prod
Banikoara	640	4 000	2 560	530	4 500	2 385	453	5 000	2 265	383	5 342	2 046	806	6 000	4 836	512	7 500	3 840
Ségbana	110	5 000	550	165	8 000	1 320	210	6 500	1 365	420	8 000	3 360	368	6 478	2 384	313	11 815	3 698
Malanville	98	4 000	392	153	5 699	872	113	6 080	687	63	10 063	634	108	6 741	728	70	10 843	759
Gogounou	494	5 000	2 470	200	9 970	1 994	130	6 723	874	177	6 955	1 231	174	7 126	1 240	203	8 153	1 655
Kandi	647	6 000	3 882	678	4 500	3 051	654	4 650	3 041	803	5 050	4 055	597	6 000	3 582	526	7 793	4 099
Karimama	97	4 000	388	108	6 500	702	120	6 467	776	305	5 984	1 825	392	6 485	2 542	0	-	0
TOTAL	2 086	4 910	10 242	1 834	5 629	10 324	1 680	5 362	9 008	2 151	6 114	13 151	2 445	6 263	15 312	1 624	8 652	14 051

Source : DPP/MAEP

Tableau AG-39 : Patate douce

Campagne	1998-1999			1999-2000			2000-2001			2001-2002			2002-2003			2003-2004		
	Superf	Rend	Prod	Superf	Rend	Prod	Superf	Rend	Prod	Superf	Rend	Prod	Superf	Rend	Prod	Superf	Rend	Prod
Banikoara	264	5 500	1 452	435	4 000	1 740	487	7 000	3 409	297	5 838	1 734	ND		ND	378	5 373	2 031
Ségbana	90	5 000	450	65	8 000	520	111	4 505	500	140	6 000	840	110	3 864	425	95	5 705	542
Malanville	9	7 000	63	120	7 000	840	83	6 506	540	88	6 773	596	70	7 000	490	5	5 600	28
Gogounou	103	2 796	288	155	4 748	736	173	5 786	1 001	175	3 000	525	170	5 424	922	193	5 461	1 054
Kandi	155	3 503	543	165	2 000	330	160	2 300	368	193	2 451	473	208	24 000	4 992	104	2 500	260
Karimama	0	-	0	0	-	0	0	-	0	0	-	0	0	-	0	0	-	0
TOTAL	621	4 502	2 796	940	4 432	4 166	1 014	5 738	5 818	893	4 667	4 168	558	12 238	6 829	775	5 052	3 915

Source : DPP/MAEP

Tableau AG-40 : Pomme de terre

Campagne	1998-1999			1999-2000			2000-2001			2001-2002			2002-2003			2003-2004		
	Superf	Rend	Prod	Superf	Rend	Prod	Superf	Rend	Prod	Superf	Rend	Prod	Superf	Rend	Prod	Superf	Rend	Prod
Banikoara	2,5	4 000	10	0	-	0	0	-	0	0	-	0	0	-	0	0	-	0
Ségbana	1	4 000	4	0	-	0	0	-	0	0	-	0	0	-	0	0	-	0
Malanville	0,2	10 000	2	0	-	0	14	4286	60	0	-	0	0	-	0	0	-	0
Gogounou	0,25	4 000	1	0	-	0	0	-	0	0	-	0	0	-	0	0	-	0
Kandi	0	-	0	0	-	0	0	-	0	0	-	0	0	-	0	0	-	0
Karimama	3	10 333	31	3	5 333	16	0	-	0	0	-	0	0	-	0	0	-	0
TOTAL	6,95	6 906	48	3	5 333	16	14	4 286	60	0	-	0	0	-	0	0	-	0

Source : DPP/MAEP

Tableau AG-41 : Tomate

Campagne	1998-1999			1999-2000			2000-2001			2001-2002			2002-2003			2003-2004		
	Superf	Rend	Prod	Superf	Rend	Prod	Superf	Rend	Prod	Superf	Rend	Prod	Superf	Rend	Prod	Superf	Rend	Prod
Banikoara	275	5 000	1 375	328	7 000	2 296	283	7 000	1 981	213	7 000	1 491	263	2 829	744	330	4 370	1 442
Ségbana	40	3 500	140	13	25 231	328	80	5 150	412	84	5 238	440	80	4 388	351	90	3 889	350
Malanville	492	4 600	2 263	428	3 500	1 498	631	3 456	2 181	689	3 714	2 559	846	2 066	1 748	646	4 090	2 642
Gogounou	6	6 167	37	10	800	8	10	2 000	20	17	1 941	33	26	2 538	66	0	-	0
Kandi	154	6 000	924	297	8 724	2 591	1 017	8 973	9 126	810	9 470	7 671	616	9 464	5 830	175	4 434	776
Karimama	20	5 000	100	13	5 000	65	37	4 432	164	50	19 500	975	113	3 982	450	13	4 769	62
TOTAL	987	4 903	4 839	1 089	6 231	6 786	2 058	6 746	13 884	1 863	7 069	13 169	1 944	4 727	9 189	1 254	4 204	5 272

Source : DPP/MAEP

Tableau AG-42 : Gombo

Campagne	1998-1999			1999-2000			2000-2001			2001-2002			2002-2003			2003-2004		
	Superf	Rend	Prod	Superf	Rend	Prod	Superf	Rend	Prod	Superf	Rend	Prod	Superf	Rend	Prod	Superf	Rend	Prod
Banikoara	732	4 500	3 294	685	4 158	2 848	615	4 501	2 768	676	4 501	3 043	803	5 000	4 015	837	5 000	4 185
Ségbana	193	948	183	185	3 849	712	175	3 229	565	183	3 399	622	181	3 503	634	188	3 505	659
Malanville	742	3 400	2 523	793	2 000	1 586	827	2 021	1 671	924	2 393	2 211	45	36 222	1 630	510	2 386	1 217
Gogounou	661	2 000	1 322	708	927	656	759	1 887	1 432	1 119	1 727	1 933	1 560	2 462	3 840	637	1 843	1 174
Kandi	293	3 000	879	297	2 936	872	359	2 961	1 063	515	3 118	1 606	413	3 061	1 264	425	4 704	1 999
Karimama	93	4 000	372	40	5 000	200	88	3 000	264	66	4 742	313	165	2 812	464	105	4 648	488
TOTAL	2 714	3 159	8 573	2 708	2 538	6 874	2 823	2 750	7 763	3 483	2 793	9 728	3 167	3 741	11 847	2 702	3 598	9 722

Source : DPP/MAEP

Tableau AG-43 : Piment

Campagne	1998-1999			1999-2000			2000-2001			2001-2002			2002-2003			2003-2004		
	Superf	Rend	Prod	Superf	Rend	Prod	Superf	Rend	Prod	Superf	Rend	Prod	Superf	Rend	Prod	Superf	Rend	Prod
Banikoara	582	1 000	582	402	990	398	446	899	401	388	902	350	372	903	336	260	1 331	346
Ségbana	81	1 049	85	71	2 310	164	73	822	60	72	833	60	72	847	61	82	854	70
Malanville	548	1 500	822	609	1 250	761	706	1 293	913	814	1 353	1 101	675	724	489	626	1 102	690
Gogounou	7	1 714	12	13	385	5	13	1 462	19	17	1 529	26	28	1 607	45	0	-	0
Kandi	237	1 700	403	386	2 000	772	328	1 851	607	450	2 169	976	332	2 169	720	200	2 175	435
Karimama	25	1 040	26	25	5 000	125	32	1 063	34	81	1 963	159	83	892	74	50	2 860	143
TOTAL	1 480	1 304	1 930	1 506	1 477	2 225	1 598	1 273	2 034	1 822	1 467	2 672	1 562	1 104	1 725	1 218	1 383	1 684

Source : DPP/MAEP

Tableau AG-44 : Arachide locale

Campagne	1998-1999			1999-2000			2000-2001			2001-2002			2002-2003			2003-2004		
	Superf	Rend	Prod	Superf	Rend	Prod	Superf	Rend	Prod	Superf	Rend	Prod	Superf	Rend	Prod	Superf	Rend	Prod
Banikoara	3 261	1 000	3 261	3 293	864	2 845	3 166	1 100	3 483	3 681	1 014	3 732	3 698	909	3 361	3 345	1 063	3 555
Ségbana	796	1 000	796	763	1 164	888	802	1 117	896	685	1 007	690	743	1 152	856	790	1 091	862
Malanville	4 175	1 000	4 175	3 870	1 278	4 946	4 604	1 325	6 102	5 234	1 328	6 952	4 896	1 036	5 072	4 620	1 222	5 646
Gogounou	2 593	800	2 074	3 200	850	2 720	3 792	807	3 062	4 496	806	3 626	6 125	922	5 650	3 096	922	2 855
Kandi	4 212	900	3 791	3 688	900	3 320	4 254	934	3 972	3 590	900	3 230	3 500	830	2 905	3 091	830	2 565
Karimama	1 035	700	725	996	662	659	1 235	800	988	1 993	600	1 196	4 885	635	3 102	1 573	783	1 232
TOTAL	16 072	922	14 822	15 810	973	15 378	17 853	1 036	18 503	19 679	987	19 426	23 847	878	20 946	16 515	1 012	16 715

Source : DPP/MAEP

Tableau AG-45 : Arachide améliorée

Campagne	1998-1999			1999-2000			2000-2001			2001-2002			2002-2003			2003-2004		
	Superf	Rend	Prod	Superf	Rend	Prod	Superf	Rend	Prod	Superf	Rend	Prod	Superf	Rend	Prod	Superf	Rend	Prod
Banikoara	73	1 493	109	103	1 252	129	159	1 403	223	390	1 100	429	504	1 119	564	405	1 336	541
Ségbana	627	1 199	752	399	1 917	765	418	1 512	632	382	1 202	459	404	1 666	673	391	1 402	548
Malanville	3 445	1 500	5 168	3 496	1 569	5 486	4 075	1 606	6 546	5 530	1 413	7 813	4 805	1 548	7 440	3 258	1 410	4 593
Gogounou	7	1 143	8	265	5 491	1 455	58	1 017	59	31	1 000	31	23	1 087	25	0	-	0
Kandi	5	1 200	6	6	1 167	7	25	1 080	27	35	1 114	39	31	1 000	31	30	1 133	34
Karimama	825	1 101	908	4 909	800	3 927	4 933	900	4 440	4 663	1 100	5 129	4 630	721	3 340	4 071	1 239	5 042
TOTAL	4 982	1 395	6 951	9 178	1 282	11 769	9 668	1 234	11 927	11 031	1 260	13 900	10 397	1 161	12 073	8 155	1 319	10 758

Source : DPP/MAEP

Tableau AG-46 : Total arachide

Campagne	1998-1999			1999-2000			2000-2001			2001-2002			2002-2003			2003-2004		
	Superf	Rend	Prod	Superf	Rend	Prod	Superf	Rend	Prod	Superf	Rend	Prod	Superf	Rend	Prod	Superf	Rend	Prod
Banikoara	3 334	1 011	3 370	3 396	876	2 974	3 325	1 115	3 706	4 071	1 022	4 161	4 202	934	3 925	3 750	1 092	4 096
Ségbana	1 423	1 088	1 548	1 162	1 423	1 653	1 220	1 252	1 528	1 067	1 077	1 149	1 147	1 333	1 529	1 181	1 194	1 410
Malanville	7 620	1 226	9 343	7 366	1 416	10 432	8 679	1 457	12 648	10 764	1 372	14 765	9 701	1 290	12 512	7 878	1 300	10 239
Gogounou	2 600	801	2 082	3 465	1 205	4 175	3 850	811	3 121	4 527	808	3 657	6 148	923	5 675	3 096	922	2 855
Kandi	4 217	900	3 797	3 694	901	3 327	4 279	935	3 999	3 625	902	3 269	3 531	831	2 936	3 121	833	2 599
Karimama	1 860	878	1 633	5 905	777	4 586	6 168	880	5 428	6 656	950	6 325	9 515	677	6 442	5 644	1 112	6 274
TOTAL	21 054	1 034	21 773	24 988	1 086	27 147	27 521	1 106	30 430	30 710	1 085	33 326	34 244	964	33 019	24 670	1 114	27 473

Source : DPP/MAEP

Tableau AG-47 : Coton

Campagne	1998-1999			1999-2000			2000-2001			2001-2002			2002-2003			2003-2004		
	Superf	Rend	Prod	Superf	Rend	Prod	Superf	Rend	Prod	Superf	Rend	Prod	Superf	Rend	Prod	Superf	Rend	Prod
Banikoara	36 394	803	29 237	27 336	1 061	29 004	35 290	1 150	40 584	44 782	1 349	60 406	46 435	1 446	67 153	51 123	1 467	74 998
Ségbana	13 856	686	9 505	16 900	900	15 210	15 083	1 195	18 021	17 862	1 291	23 051	18 224	1 285	23 413	20 056	1 396	27 992
Malanville	7 444	529	3 938	4 408	1 005	4 430	5 515	800	4 412	9 588	858	8 222	8 612	1 095	9 431	8 895	1 037	9 227
Gogounou	11 220	989	11 096	13 348	1 145	15 284	13 636	1 222	16 659	15 585	1 451	22 609	12 500	1 399	17 490	17 110	1 433	24 527
Kandi	20 192	881	17 789	18 803	1 010	18 991	20 621	1 414	29 149	21 580	1 343	28 992	23 917	1 564	37 412	26 475	1 571	41 598
Karimama	1 976	552	1 091	1 107	995	1 101	2 321	839	1 948	2 069	758	1 568	2 950	950	2 802	2 842	1 056	3 001
TOTAL	91 082	798	72 656	81 902	1 026	84 020	92 466	1 198	110 773	111 466	1 299	144 848	112 638	1 400	157 701	126 501	1 434	181 343

Source : DPP/MAEP

Tableau AG-48 : Niébé local

Campagne	1998-1999			1999-2000			2000-2001			2001-2002			2002-2003			2003-2004		
	Superf	Rend	Prod	Superf	Rend	Prod	Superf	Rend	Prod	Superf	Rend	Prod	Superf	Rend	Prod	Superf	Rend	Prod
Banikoara	4 555	700	3 188	3 801	717	2 726	3 667	685	2 513	3 334	688	2 293	3 372	800	2 698	2 991	930	2 781
Ségbana	919	850	781	843	726	612	706	635	448	613	700	429	729	678	494	751	722	542
Malanville	1 288	900	1 159	1 171	800	937	1 648	863	1 422	2 571	678	1 743	1 859	950	1 766	1 630	956	1 559
Gogounou	372	651	242	408	1 000	408	353	289	102	458	299	137	4 945	434	2 145	484	874	423
Kandi	884	700	619	949	706	670	1 295	754	977	1 215	754	916	945	699	661	723	776	561
Karimama	673	599	403	1 473	800	1 178	1 284	782	1 004	1 018	678	690	3 894	600	2 336	460	752	346
TOTAL	8 691	735	6 392	8 645	755	6 531	8 953	722	6 466	9 209	674	6 208	15 744	642	10 100	7 039	883	6 212

Source : DPP/MAEP

Tableau AG-49 : Niébé amélioré

Campagne	1998-1999			1999-2000			2000-2001			2001-2002			2002-2003			2003-2004		
	Superf	Rend	Prod	Superf	Rend	Prod	Superf	Rend	Prod	Superf	Rend	Prod	Superf	Rend	Prod	Superf	Rend	Prod
Banikoara	277	1 101	305	202	1 000	202	263	1 023	269	296	1 000	296	432	956	413	320	1 147	367
Ségbana	746	1 200	895	553	1 606	888	395	1 028	406	399	1 080	431	453	1 227	556	402	1 197	481
Malanville	1 535	1 400	2 149	2 047	1 191	2 438	2 355	1 244	2 930	2 712	1 175	3 187	2 019	1 341	2 708	1 855	1 093	2 028
Gogounou	9	1 111	10	0	-	0	6	1 167	7	18	889	16	166	922	153	0	-	0
Kandi	0	-	0	0	-	0	13	846	11	16	875	14	14	1 000	14	12	1 083	13
Karimama	38	789	30	0	-	0	685	982	673	577	799	461	383	799	306	456	961	438
TOTAL	2 605	1 301	3 389	2 802	1 259	3 528	3 717	1 156	4 296	4 018	1 096	4 405	3 467	1 197	4 150	3 045	1 093	3 327

Source : DPP/MAEP

Tableau AG-50 : Total niébé

Campagne	1998-1999			1999-2000			2000-2001			2001-2002			2002-2003			2003-2004		
	Superf	Rend	Prod	Superf	Rend	Prod	Superf	Rend	Prod	Superf	Rend	Prod	Superf	Rend	Prod	Superf	Rend	Prod
Banikoara	4 832	723	3 493	4 003	731	2 928	3 930	708	2 782	3 630	713	2 589	3 804	818	3 111	3 311	951	3 148
Ségbana	1 665	1 007	1 676	1 396	1 074	1 500	1 101	776	854	1 012	850	860	1 182	888	1 050	1 153	887	1 023
Malanville	2 823	1 172	3 308	3 218	1 049	3 375	4 003	1 087	4 352	5 283	933	4 930	3 878	1 154	4 474	3 485	1 029	3 587
Gogounou	381	661	252	408	1 000	408	359	304	109	476	321	153	5 111	450	2 298	484	874	423
Kandi	884	700	619	949	706	670	1 308	755	988	1 231	755	930	959	704	675	735	781	574
Karimama	711	609	433	1 473	800	1 178	1 969	852	1 677	1 595	722	1 151	4 277	618	2 642	916	856	784
TOTAL	11 296	866	9 781	11 447	879	10 059	12 670	849	10 762	13 227	802	10 613	19 211	742	14 250	10 084	946	9 539

Source : DPP/MAEP

Tableau AG-51 : Soja

Campagne	1998-1999			1999-2000			2000-2001			2001-2002			2002-2003			2003-2004		
	Superf	Rend	Prod	Superf	Rend	Prod	Superf	Rend	Prod	Superf	Rend	Prod	Superf	Rend	Prod	Superf	Rend	Prod
Banikoara	249	598	149	206	917	189	191	733	140	111	703	78	216	907	196	201	1 050	211
Ségbana	39	795	31	32	1 750	56	32	844	27	38	868	33	35	1 086	38	24	833	20
Malanville	0	-	0	40	900	36	48	979	47	39	1 410	55	45	1 378	62	90	967	87
Gogounou	0	-	0	0	-	0	0	-	0	0	-	0	0	-	0	0	-	0
Kandi	0	-	0	0	-	0	0	-	0	0	-	0	0	-	0	0	-	0
Karimama	2	500	1	1	1 000	1	1	1 000	1	2	1 000	2	0	-	0	0	-	0
TOTAL	290	624	181	279	1 011	282	272	790	215	190	884	168	296	1 000	296	315	1 010	318

Source : DPP/MAEP

Tableau AG-52 : Oignon

Campagne	1998-1999			1999-2000			2000-2001			2001-2002			2002-2003			2003-2004		
	Superf	Rend	Prod	Superf	Rend	Prod	Superf	Rend	Prod	Superf	Rend	Prod	Superf	Rend	Prod	Superf	Rend	Prod
Banikoara	0	-	0	0	-	0	0	-	0	0	-	0	0	-	0	0	-	0
Ségbana	0	-	0	0	-	0	0	-	0	0	-	0	0	-	0	0	-	0
Malanville	1	5 000	5	0	-	0	0	-	0	0	-	0	0	-	0	0	-	0
Gogounou	10	10 000	100	60	1 667	100	25	12 800	320	28	-	0	30	14 000	420	0	-	0
Kandi	856	12 000	10 272	611	17 478	10 679	1 010	16 494	16 659	1 375	11 417	15 699	700	16 000	11 200	700	14 661	10 263
Karimama	11	5 000	55	3	0	0	6	0	0	8	17 125	137	12	2 917	35	0	-	0
TOTAL	878	11 882	10 432	674	15 993	10 779	1 041	16 310	16 979	1 411	11 223	15 836	742	15 708	11 655	700	14 661	10 263

Source : DPP/MAEP

Tableau AG-53 : Citrillus (Gousi)

Campagne	1998-1999			1999-2000			2000-2001			2001-2002			2002-2003			2003-2004		
	Superf	Rend	Prod	Superf	Rend	Prod	Superf	Rend	Prod	Superf	Rend	Prod	Superf	Rend	Prod	Superf	Rend	Prod
Banikoara	8	625	5	4	750	3	4	500	2	0	-	0	0	-	0	6	833	5
Ségbana	18	944	17	17	2 000	34	18	1 167	21	20	700	14	19	947	18	33	939	31
Malanville	0	-	0	0	-	0	0	-	0	0	-	0	0	-	0	0	-	0
Gogounou	0	-	0	0	-	0	0	-	2	3	833	3	0	-	0	0	-	0
Kandi	2	1 000	2	3	667	2	3	667	2	0	-	0	0	-	0	0	-	0
Karimama	7	714	5	22	682	15	40	0	0	0	-	27	175	851	149	52	750	39
TOTAL	35	829	29	46	1 174	54	65	415	27	23	1 891	44	194	861	167	91	824	75

Source : DPP/MAEP

Tableau AG-54 : Voandzou

Campagne	1998-1999			1999-2000			2000-2001			2001-2002			2002-2003			2003-2004		
	Superf	Rend	Prod	Superf	Rend	Prod	Superf	Rend	Prod	Superf	Rend	Prod	Superf	Rend	Prod	Superf	Rend	Prod
Banikoara	4	750	3	11	818	9	16	750	12	19	947	18	0	-	0	24	833	20
Ségbana	8	750	6	0	-	0	13	692	9	0	-	0	73	0	0	0	-	0
Malanville	92	804	74	91	802	73	102	696	71	0	-	84	53	1 000	53	16	875	14
Gogounou	200	700	140	194	1 701	330	252	702	177	151	828	125	179	1 698	304	203	1 167	237
Kandi	0	-	0	0	-	0	6	667	4	12	1 083	13	7	857	6	11	818	9
Karimama	0	-	0	7	1 143	8	8	750	6	8	1 000	8	12	917	11	187	807	151
TOTAL	304	734	223	303	1 386	420	381	701	267	190	1 305	248	324	1 154	374	441	977	431

Source : DPP/MAEP

DEPARTEMENT : ATACORA

Tableau AG-55 : Maïs

Campagne	1998-1999			1999-2000			2000-2001			2001-2002			2002-2003			2003-2004		
	Superf	Rend	Prod	Superf	Rend	Prod	Superf	Rend	Prod	Superf	Rend	Prod	Superf	Rend	Prod	Superf	Rend	Prod
Kouandé	5 350	1 207	6 460	4 867	1 324	6 446	5 881	1 302	7 659	4 950	1 028	5 089	5 140	1 219	6 268	5 275	1 344	7 088
Péhunco	4 527	1 705	7 717	4 509	1 807	8 149	5 770	1 858	10 718	5 129	1 474	7 560	4 947	1 434	7 093	6 322	63	398
Kérou	3 602	958	3 451	4 633	1 130	5 233	4 942	1 202	5 940	5 556	1 091	6 060	4 937	1 335	6 591	6 271	1 771	11 104
Cobly	2 174	1 860	4 043	2 986	1 963	5 863	2 970	1 463	4 346	2 747	1 469	4 036	2 710	1 611	4 367	2 914	1 622	4 727
Matéri	981	1 102	1 081	1 779	1 311	2 333	2 223	1 310	2 912	1 952	1 455	2 841	7 150	1 108	7 923	4 242	991	4 203
Tanguiéta	1 658	1 429	2 369	1 875	1 436	2 692	1 897	1 476	2 800	1 900	1 400	2 660	2 469	1 595	3 938	2 860	1 753	5 013
Toucountouna	1 475	1 128	1 664	1 030	1 144	1 178	2 095	1 204	2 522	2 366	1 128	2 668	2 750	1 388	3 817	2 750	1 387	3 815
Boukoubé	680	1 407	957	852	1 485	1 265	947	1 294	1 225	1 030	1 000	1 030	964	1 051	1 013	980	1 019	999
Natitingou	2 283	1 223	2 792	2 458	1 230	3 024	2 795	1 478	4 131	2 936	1 359	3 991	3 050	1 254	3 824	3 050	1 391	4 243
TOTAL	22 730	1 343	30 534	24 989	1 448	36 183	29 520	1 431	42 253	28 566	1 258	35 935	34 117	1 314	44 834	34 664	1 200	41 590

Source : DPP/MAEP

Tableau AG-56 : Sorgho

Campagne	1998-1999			1999-2000			2000-2001			2001-2002			2002-2003			2003-2004		
	Superf	Rend	Prod	Superf	Rend	Prod	Superf	Rend	Prod	Superf	Rend	Prod	Superf	Rend	Prod	Superf	Rend	Prod
Kouandé	5 350	1 207	6 460	4 867	1 324	6 446	5 881	1 302	7 659	4 950	1 028	5 089	5 140	1 219	6 268	5 275	1 344	7 088
Péhunco	4 527	1 705	7 717	4 509	1 807	8 149	5 770	1 858	10 718	5 129	1 474	7 560	4 947	1 434	7 093	6 322	63	398
Kérou	3 602	958	3 451	4 633	1 130	5 233	4 942	1 202	5 940	5 556	1 091	6 060	4 937	1 335	6 591	6 271	1 771	11 104
Cobly	2 174	1 860	4 043	2 986	1 963	5 863	2 970	1 463	4 346	2 747	1 469	4 036	2 710	1 611	4 367	2 914	1 622	4 727
Matéri	981	1 102	1 081	1 779	1 311	2 333	2 223	1 310	2 912	1 952	1 455	2 841	7 150	1 108	7 923	4 242	991	4 203
Tanguiéta	1 658	1 429	2 369	1 875	1 436	2 692	1 897	1 476	2 800	1 900	1 400	2 660	2 469	1 595	3 938	2 860	1 753	5 013
Toucountouna	1 475	1 128	1 664	1 030	1 144	1 178	2 095	1 204	2 522	2 366	1 128	2 668	2 750	1 388	3 817	2 750	1 387	3 815
Boukoubé	680	1 407	957	852	1 485	1 265	947	1 294	1 225	1 030	1 000	1 030	964	1 051	1 013	980	1 019	999
Natitingou	2 283	1 223	2 792	2 458	1 230	3 024	2 795	1 478	4 131	2 936	1 359	3 991	3 050	1 254	3 824	3 050	1 391	4 243
TOTAL	22 730	1 343	30 534	24 989	1 448	36 183	29 520	1 431	42 253	28 566	1 258	35 935	34 117	1 314	44 834	34 664	1 200	41 590

Source : DPP/MAEP

Tableau AG-57 : Petit mil

Campagne	1998-1999			1999-2000			2000-2001			2001-2002			2002-2003			2003-2004		
	Communes	Superf	Rend	Prod	Superf	Rend	Prod	Superf	Rend	Prod	Superf	Rend	Prod	Superf	Rend	Prod	Superf	Rend
Kouandé	1 050	800	840	1 365	771	1 053	1 550	891	1 381	919	750	689	1 620	851	1 378	1 080	897	969
Péhunco	354	701	248	310	726	225	182	687	125	158	968	153	174	799	139	178	1 719	306
Kérou	172	483	83	152	592	90	223	686	153	253	585	148	137	2 511	344	139	799	111
Cobly	944	850	802	1 347	820	1 105	1 583	909	1 439	1 250	795	994	1 393	800	1 114	1 615	730	1 179
Matéri	3 286	715	2 349	3 139	641	2 013	3 835	707	2 712	4 985	700	3 489	7 150	620	4 433	5 649	725	4 096
Tanguiéta	1 857	700	1 300	1 568	779	1 221	1 812	690	1 250	1 665	760	1 266	1 961	811	1 591	1 922	730	1 404
Toucountouna	1 306	800	1 045	891	799	712	1 330	805	1 070	1 600	750	1 200	1 800	817	1 471	1 800	750	1 350
Boukoubé	3 152	775	2 443	2 950	688	2 030	3 168	774	2 452	3 627	600	2 176	3 426	650	2 228	3 373	700	2 361
Natitingou	5 133	800	4 106	4 527	760	3 441	5 120	805	4 123	5 460	591	3 225	6 400	750	4 800	6 400	819	5 244
TOTAL	17 254	766	13 216	16 249	732	11 890	18 803	782	14 705	19 917	670	13 340	24 061	727	17 498	22 156	768	17 020

Source : DPP/MAEP

Tableau AG-58 : Fonio

Campagne	1998-1999			1999-2000			2000-2001			2001-2002			2002-2003			2003-2004		
	Communes	Superf	Rend	Prod	Superf	Rend	Prod	Superf	Rend	Prod	Superf	Rend	Prod	Superf	Rend	Prod	Superf	Rend
Kouandé	16	500	8	16	563	9	30	633	19	17	471	8	25	560	14	0	-	0
Péhunco	0	-	0	0	-	0	0	-	0	0	-	0	0	-	0	0	0	-
Kérou	0	-	0	0	-	0	0	-	0	0	-	0	0	-	0	1	0	0
Cobly	83	506	42	631	475	300	660	450	297	309	450	139	490	471	231	660	452	298
Matéri	0	-	0	0	-	0	0	-	0	0	-	0	0	-	0	0	-	0
Tanguiéta	137	599	82	161	571	92	190	653	124	120	650	78	64	453	29	103	447	46
Toucountouna	43	512	22	32	500	16	35	714	25	37	730	27	390	1 885	735	35	571	20
Boukoubé	2 300	575	1 323	1 675	614	1 028	2 600	600	1 560	2 420	575	1 392	1 448	590	855	1 900	600	1 140
Natitingou	52	558	29	58	569	33	60	700	42	50	600	30	45	622	28	45	578	26
TOTAL	2 631	572	1 506	2 573	574	1 478	3 575	578	2 067	2 953	567	1 674	2 462	768	1 892	2 744	558	1 530

Source : DPP/MAEP

Tableau AG-59 : Riz

Campagne	1998-1999			1999-2000			2000-2001			2001-2002			2002-2003			2003-2004		
	Communes	Superf	Rend	Prod	Superf	Rend	Prod	Superf	Rend	Prod	Superf	Rend	Prod	Superf	Rend	Prod	Superf	Rend
Kouandé	395	1 200	474	330	976	322	580	1 650	957	430	1 428	614	418	1 701	711	460	1 789	823
Péhunco	91	1 505	137	105	905	95	130	1 608	209	121	1 686	204	178	1 910	340	178	2 197	391
Kérou	83	1 120	93	107	1 037	111	135	1 452	196	161	1 652	266	191	2 628	502	203	2 631	534
Cobly	533	1 400	746	734	1 199	880	715	1 771	1 266	403	1 799	725	795	2 003	1 592	678	2 245	1 522
Matéri	787	1 450	1 141	851	1 264	1 076	1 094	2 100	2 297	1 363	1 800	2 453	1 192	2 010	2 396	1 877	1 800	3 379
Tanguiéta	676	2 314	1 564	727	1 407	1 023	730	2 300	1 679	600	2 450	1 470	791	2 460	1 946	1 922	730	1 404
Toucountouna	237	1 198	284	200	960	192	255	984	251	255	1 200	306	390	1 885	735	390	1 259	491
Boukoumbé	1 083	2 000	2 166	1 275	1 429	1 822	1 694	1 924	3 259	1 846	1 800	3 323	1 840	1 885	3 469	1 824	1 890	3 448
Natitingou	261	1 199	313	199	955	190	360	936	337	500	1 100	550	520	1 256	653	520	1 252	651
TOTAL	4 146	1 669	6 918	4 528	1 261	5 711	5 693	1 836	10 451	5 679	1 745	9 911	6 315	1 955	12 344	8 052	1 570	12 643

Source : DPP/MAEP

Tableau AG-60 : Igname

Campagne	1998-1999			1999-2000			2000-2001			2001-2002			2002-2003			2003-2004		
	Communes	Superf	Rend	Prod	Superf	Rend	Prod	Superf	Rend	Prod	Superf	Rend	Prod	Superf	Rend	Prod	Superf	Rend
Kouandé	4 375	13 500	59 063	4 456	13 012	57 981	4 690	13 100	61 439	3 990	11 000	43 890	4 925	12 000	59 100	3 200	14 000	44 800
Péhunco	2 985	13 000	38 805	2 970	13 315	39 546	2 920	14 677	42 856	2 999	13 987	41 948	3 550	11 975	42 510	3 625	14 000	50 750
Kérou	4 350	10 354	45 040	5 400	10 866	58 676	5 424	10 900	59 122	5 457	10 850	59 208	5 469	11 230	61 417	5 586	11 230	62 730
Cobly	1 290	10 000	12 900	1 523	9 400	14 316	1 759	11 800	20 756	1 767	11 500	20 321	1 852	12 567	23 275	1 964	12 500	24 550
Matéri	1 575	7 900	12 443	1 104	7 166	7 911	1 807	7 700	13 914	1 960	7 800	15 288	2 536	7 500	19 020	2 454	8 000	19 632
Tanguiéta	1 452	14 320	20 793	1 630	13 526	22 047	1 844	14 350	26 461	1 908	11 000	20 988	1 867	14 700	27 444	1 942	14 900	28 935
Toucountouna	3 403	13 000	44 239	1 506	12 138	18 280	3 510	14 900	52 300	3 550	14 021	49 775	4 950	14 000	69 300	4 950	12 500	61 875
Boukoumbé	784	9 500	7 448	875	8 255	7 223	945	9 301	8 789	880	9 500	8 360	813	9 975	8 110	835	9 975	8 329
Natitingou	3 992	12 000	47 904	3 967	10 580	41 971	4 000	11 300	45 200	4 135	12 102	50 040	4 135	14 000	57 890	4 135	12 500	51 687
TOTAL	24 206	11 924	288 635	23 431	11 436	267 951	26 899	12 299	330 837	26 646	11 627	309 818	30 097	12 229	368 066	28 691	12 314	353 288

Source : DPP/MAEP

Tableau AG-61 : Manioc

Campagne	1998-1999			1999-2000			2000-2001			2001-2002			2002-2003			2003-2004		
	Superf	Rend	Prod	Superf	Rend	Prod	Superf	Rend	Prod	Superf	Rend	Prod	Superf	Rend	Prod	Superf	Rend	Prod
Kouandé	990	13 000	12 870	1 113	11 400	12 688	3 410	13 500	46 035	1 460	12 000	17 520	2 105	13 500	28 418	1 920	13 501	25 921
Péhunco	493	10 000	4 930	522	10 146	5 296	585	11 561	6 763	437	12 577	5 496	587	11 842	6 951	681	14 000	9 534
Kérou	670	7 943	5 322	647	8 611	5 571	752	11 199	8 422	852	9 500	8 094	817	9 050	7 394	51	10 000	510
Cobly	149	9 000	1 341	337	7 997	2 695	292	9 000	2 628	103	9 000	927	292	10 000	2 920	197	12 000	2 364
Matéri	19	9 526	181	30	9 133	274	28	7 643	214	23	9 348	215	85	0	0	24	75 000	1 800
Tanguiéta	466	9 629	4 487	253	9 158	2 317	698	10 650	7 434	630	10 000	6 300	684	10 000	6 840	720	12 000	8 640
Toucountouna	1 156	6 500	7 514	1 585	8 900	14 107	1 500	12 000	18 000	2 320	11 000	25 520	3 000	12 000	36 000	3 000	13 000	39 000
Boukoubé	13	6 000	78	10	5 200	52	19	5 895	112	28	6 000	168	21	6 333	133	26	6 346	165
Natitingou	712	9 500	6 764	578	9 201	5 318	920	11 090	10 203	995	10 955	10 900	2 700	12 000	32 400	2 700	14 000	37 800
TOTAL	4 668	9 316	43 487	5 075	9 521	48 318	8 204	12 166	99 811	6 848	10 973	75 140	10 291	11 763	121 056	9 319	13 492	125 734

Source : DPP/MAEP

Tableau AG-62 : Taro

Campagne	1998-1999			1999-2000			2000-2001			2001-2002			2002-2003			2003-2004		
	Superf	Rend	Prod	Superf	Rend	Prod	Superf	Rend	Prod	Superf	Rend	Prod	Superf	Rend	Prod	Superf	Rend	Prod
Kouandé	6	5 000	30	6	5 000	30	10	5 000	50	11	4 000	44	11	5 000	55	5	3 000	15
Péhunco	0	-	0	0	-	0	0	-	0	0	-	0	0	-	0	0	-	0
Kérou	0	-	0	0	-	0	0	-	0	0	-	0	0	-	0	0	-	0
Cobly	0	-	0	0	-	0	0	-	0	0	-	0	0	-	0	0	-	0
Matéri	0	-	0	0	-	0	0	-	0	0	-	0	0	-	0	0	-	0
Tanguiéta	0	-	0	0	-	0	0	-	0	0	-	0	0	-	0	0	-	0
Toucountouna	10	2 900	29	13	1 846	24	13	5 000	65	16	6 563	105	25	6 000	150	25	6 000	150
Boukoubé	158	5 000	790	200	5 000	1 000	259	5 000	1 295	265	5 000	1 325	220	5 255	1 156	235	5 251	1 234
Natitingou	38	3 500	133	36	4 694	169	58	4 086	237	40	6 750	270	45	6 000	270	45	6 000	270
TOTAL	212	4 632	982	255	4 796	1 223	340	4 844	1 647	332	5 253	1 744	301	5 419	1 631	310	5 384	1 669

Source : DPP/MAEP

Tableau AG-63 : Patate douce

Campagne	1998-1999			1999-2000			2000-2001			2001-2002			2002-2003			2003-2004		
	Communes	Superf	Rend	Prod	Superf	Rend	Prod	Superf	Rend	Prod	Superf	Rend	Prod	Superf	Rend	Prod	Superf	Rend
Kouandé	12	1 000	12	27	1 815	49	30	1 000	30	31	5 516	171	36	1 306	47	39	1 333	52
Péhunco	30	3 000	90	34	3 118	106	29	5 724	166	9	8 444	76	35	8 771	307	34	9 000	306
Kérou	64	4 078	261	85	3 659	311	87	4 897	426	88	3 557	313	75	5 680	426	58	6 000	348
Cobly	99	7 505	743	91	7 099	646	86	10 000	860	92	8 000	736	88	10 000	880	102	10 000	1 020
Matéri	5	4 400	22	7	1 714	12	11	6 273	69	18	7 000	126	38	0	0	63	7 000	441
Tanguiéta	16	9 000	144	39	9 154	357	34	9 676	329	40	3 025	121	95	9 705	922	73	10 000	730
Toucountouna	31	5 065	157	27	4 889	132	32	6 688	214	32	8 500	272	65	8 000	520	65	7 077	460
Boukoubé	195	5 000	975	240	5 546	1 331	235	4 502	1 058	268	4 500	1 206	242	5 000	1 210	250	5 000	1 250
Natitingou	113	5 504	622	92	5 239	482	142	6 648	944	358	8 022	2 872	405	8 000	3 240	405	8 000	3 240
TOTAL	565	5 356	3 026	642	5 336	3 426	686	5 971	4 096	936	6 296	5 893	1 079	6 999	7 552	1 089	7 206	7 847

Source : DPP/MAEP

Tableau AG-64 : Haricot

Campagne	1998-1999			1999-2000			2000-2001			2001-2002			2002-2003			2003-2004		
	Communes	Superf	Rend	Prod	Superf	Rend	Prod	Superf	Rend	Prod	Superf	Rend	Prod	Superf	Rend	Prod	Superf	Rend
Kouandé	1 175	900	1 058	1 455	813	1 183	1 490	990	1 475	1 446	642	929	1 545	1 200	1 854	1 200	1 000	1 200
Péhunco	621	850	528	362	840	304	359	986	354	367	714	262	495	1 586	785	570	1 000	570
Kérou	701	494	346	778	536	417	816	761	621	890	688	612	742	919	682	754	702	529
Cobly	737	900	663	1 735	780	1 353	1 862	920	1 713	1 710	950	1 625	2 190	956	2 094	2 645	817	2 162
Matéri	3 194	710	2 268	3 098	672	2 082	3 549	900	3 194	2 841	750	2 131	5 115	525	2 684	4 853	750	3 640
Tanguiéta	1 989	661	1 315	2 275	605	1 376	2 315	963	2 229	2 419	750	1 814	2 722	800	2 177	3 497	816	2 854
Toucountouna	406	874	355	345	881	304	525	1 013	532	640	834	534	750	900	675	750	864	648
Boukoubé	1 605	625	1 003	1 775	614	1 090	1 879	647	1 216	4 015	650	2 610	2 205	680	1 500	2 198	690	1 516
Natitingou	947	800	758	788	789	622	876	823	721	766	863	661	950	860	817	950	858	815
TOTAL	11 375	729	8 294	12 611	692	8 731	13 671	882	12 055	15 094	741	11 178	16 714	794	13 268	17 417	800	13 934

Source : DPP/MAEP

Tableau AG-65 : Tomate

Campagne	1998-1999			1999-2000			2000-2001			2001-2002			2002-2003			2003-2004		
Communes	Superf	Rend	Prod	Superf	Rend	Prod	Superf	Rend	Prod	Superf	Rend	Prod	Superf	Rend	Prod	Superf	Rend	Prod
Kouandé	40	5 000	200	54	5 000	270	44	6 000	264	58	5 000	290	60	5 500	330	69	6 652	459
Péhunco	31	8 000	248	27	1 185	32	31	11 290	350	23	9 000	207	31	10 355	321	38	10 737	408
Kérou	24	4 667	112	30	6 800	204	41	6 512	267	47	6 489	305	51	6 510	332	41	6 512	267
Cobly	86	7 000	602	121	6 777	820	113	8 150	921	147	8 156	1 199	65	8 138	529	71	8 437	599
Matéri	32	5 813	186	47	5 149	242	37	6 757	250	58	6 517	378	5	5 000	25	85	7 000	595
Tanguiéta	43	8 163	351	58	10 431	605	53	9 000	477	75	6 400	480	90	9 000	810	100	9 360	936
Toucountouna	286	8 699	2 488	258	9 643	2 488	385	7 200	2 772	440	5 927	2 608	680	6 000	4 080	680	6 000	4 080
Boukoubé	37	3 514	130	90	3 500	315	109	3 505	382	130	3 500	455	130	3 677	478	105	3 686	387
Natitingou	494	8 500	4 199	257	6 323	1 625	480	5 600	2 688	560	5 600	3 136	900	6 000	5 400	900	6 000	5 400
TOTAL	1 073	7 937	8 516	942	7 007	6 601	1 293	6 474	8 371	1 538	5 889	9 058	2 012	6 116	12 305	2 089	6 286	13 131

Source : DPP/MAEP

Tableau AG-66 : Gombo

Campagne	1998-1999			1999-2000			2000-2001			2001-2002			2002-2003			2003-2004		
Communes	Superf	Rend	Prod	Superf	Rend	Prod	Superf	Rend	Prod	Superf	Rend	Prod	Superf	Rend	Prod	Superf	Rend	Prod
Kouandé	156	4 500	702	173	5 000	865	180	5 500	990	191	4 503	860	173	5 000	865	151	5 503	831
Péhunco	30	3 000	90	29	1 207	35	30	6 000	180	32	6 000	192	39	590	23	36	694	25
Kérou	98	3 765	369	125	4 000	500	148	3 980	589	149	5 450	812	139	3 504	487	132	5 000	660
Cobly	241	5 000	1 205	298	6 040	1 800	215	6 702	1 441	312	837	261	475	8 400	3 990	518	8 459	4 382
Matéri	178	5 202	926	191	5 702	1 089	178	6 461	1 150	180	6 300	1 134	351	6 125	2 150	260	6 504	1 691
Tanguiéta	154	7 000	1 078	178	7 601	1 353	187	8 000	1 496	177	8 000	1 416	368	8 000	2 944	417	8 412	3 508
Toucountouna	213	6 502	1 385	236	5 869	1 385	220	5 050	1 111	260	4 600	1 196	640	4 600	2 944	648	4 543	2 944
Boukoubé	196	4 500	882	245	4 502	1 103	270	4 500	1 215	315	4 502	1 418	298	7 772	2 316	271	4 749	1 287
Natitingou	623	6 100	3 800	426	3 850	1 640	405	4 600	1 863	615	4 600	2 829	825	5 994	4 945	825	4 600	3 795
TOTAL	1 889	5 525	10 437	1 901	5 139	9 770	1 833	5 475	10 035	2 231	4 535	10 118	3 308	6 247	20 664	3 258	5 870	19 123

Source : DPP/MAEP

Tableau AG-67 : Piment

Campagne	1998-1999			1999-2000			2000-2001			2001-2002			2002-2003			2003-2004		
	Communes	Superf	Rend	Prod	Superf	Rend	Prod	Superf	Rend	Prod	Superf	Rend	Prod	Superf	Rend	Prod	Superf	Rend
Kouandé	570	700	399	240	700	168	530	696	369	284	401	114	415	749	311	450	749	337
Péhunco	24	583	14	23	1 217	28	21	524	11	22	591	13	47	447	21	35	800	28
Kérou	90	467	42	85	588	50	88	545	48	88	568	50	86	570	49	76	592	45
Cobly	149	651	97	159	786	125	118	695	82	165	703	116	110	755	83	111	595	66
Matéri	104	558	58	113	549	62	94	787	74	94	723	68	204	417	85	258	973	251
Tanguiéta	86	651	56	98	755	74	105	752	79	115	757	87	107	757	81	145	586	85
Toucountouna	165	600	99	169	491	83	235	651	153	245	551	135	595	600	357	595	551	328
Boukoubé	115	504	58	135	504	68	149	503	75	167	503	84	158	538	85	136	529	72
Natitingou	415	600	249	322	385	124	350	500	175	405	551	223	825	556	459	825	554	457
TOTAL	1 718	624	1 072	1 344	582	782	1 690	631	1 066	1 585	562	890	2 547	601	1 531	2 631	634	1 669

Source : DPP/MAEP

Tableau AG-68 : Arachide

Campagne	1998-1999			1999-2000			2000-2001			2001-2002			2002-2003			2003-2004		
	Communes	Superf	Rend	Prod	Superf	Rend	Prod	Superf	Rend	Prod	Superf	Rend	Prod	Superf	Rend	Prod	Superf	Rend
Kouandé	990	1 100	1 089	976	994	970	1 400	1 093	1 530	1 493	850	1 269	1 505	899	1 353	1 360	1 124	1 529
Péhunco	575	1 101	633	446	1 085	484	515	1 101	567	511	949	485	505	1 200	606	664	1 399	929
Kérou	382	1 010	386	563	853	480	672	1 231	827	736	868	639	639	1 250	799	640	1 402	897
Cobly	775	1 901	1 473	1 012	1 738	1 759	1 048	1 615	1 692	1 008	1 222	1 232	797	1 250	996	1 047	1 429	1 496
Matéri	762	1 050	800	623	960	598	657	977	642	574	876	503	575	1 256	722	757	975	738
Tanguiéta	885	1 206	1 067	944	1 153	1 088	756	1 282	969	1 110	1 250	1 388	1 265	1 320	1 670	1 380	1 301	1 795
Toucountouna	223	1 076	240	187	1 011	189	330	1 052	347	395	1 099	434	495	1 115	552	495	1 212	600
Boukoubé	662	950	629	685	918	629	680	999	679	860	900	774	649	951	617	628	954	599
Natitingou	697	1 050	732	683	1 000	683	821	1 225	1 006	810	1 101	892	800	813	650	800	1 213	970
TOTAL	5 951	1 185	7 049	6 119	1 124	6 880	6 879	1 201	8 259	7 497	1 016	7 616	7 230	1 102	7 965	7 771	1 229	9 553

Source : DPP/MAEP

Tableau AG-69 : Coton

Campagne	1998-1999			1999-2000			2000-2001			2001-2002			2002-2003			2003-2004		
	Communes	Superf	Rend	Prod	Superf	Rend	Prod	Superf	Rend	Prod	Superf	Rend	Prod	Superf	Rend	Prod	Superf	Rend
Kouandé	9 105	1 200	10 926	7 354	1 217	8 950	8 710	1 063	9 255	10 338	1 100	11 372	8 959	1 200	10 751	7 496	1 106	8 289
Péhunco	7 650	1 100	8 415	8 010	1 261	10 100	8 000	1 072	8 576	7 432	1 100	8 175	8 348	1 200	10 018	8 644	1 177	10 170
Kérou	10 832	1 285	13 919	11 471	1 200	13 760	12 735	1 320	16 808	15 173	1 100	16 690	16 400	1 200	19 680	16 003	1 347	21 552
Cobly	1 436	1 300	1 867	2 438	1 066	2 600	3 866	1 265	4 892	5 054	1 100	5 559	4 979	1 200	5 975	5 250	1 140	5 985
Matéri	1 665	1 100	1 832	2 737	1 045	2 859	4 037	1 382	5 580	5 377	1 100	5 915	4 681	1 200	5 617	4 565	996	4 545
Tanguiéta	789	1 250	986	545	972	530	1 154	1 623	1 873	2 733	1 100	3 006	2 019	1 200	2 423	2 310	1 700	3 927
Toucountouna	1 119	1 000	1 119	1 028	882	907	1 766	1 339	2 365	3 034	1 100	3 337	1 833	1 200	2 200	2 306	1 153	2 658
Boukoubé	108	1 000	108	328	1 000	328	464	1 200	557	1 145	1 100	1 260	1 187	1 200	1 424	2 158	1 591	3 433
Natitingou	1 129	1 000	1 129	1 273	1 062	1 352	1 234	1 223	1 509	2 505	1 100	2 756	2 114	1 200	2 536	1 219	792	966
TOTAL	33 833	1 191	40 301	35 184	1 176	41 386	41 966	1 225	51 415	52 791	1 100	58 070	50 520	1 200	60 624	49 951	1 232	61 525

Source : DPP/MAEP

Tableau AG-70 : Voandzou

Campagne	1998-1999			1999-2000			2000-2001			2001-2002			2002-2003			2003-2004		
	Communes	Superf	Rend	Prod	Superf	Rend	Prod	Superf	Rend	Prod	Superf	Rend	Prod	Superf	Rend	Prod	Superf	Rend
Kouandé	9 105	1 200	10 926	7 354	1 217	8 950	8 710	1 063	9 255	10 338	1 100	11 372	8 959	1 200	10 751	7 496	1 106	8 289
Péhunco	7 650	1 100	8 415	8 010	1 261	10 100	8 000	1 072	8 576	7 432	1 100	8 175	8 348	1 200	10 018	8 644	1 177	10 170
Kérou	10 832	1 285	13 919	11 471	1 200	13 760	12 735	1 320	16 808	15 173	1 100	16 690	16 400	1 200	19 680	16 003	1 347	21 552
Cobly	1 436	1 300	1 867	2 438	1 066	2 600	3 866	1 265	4 892	5 054	1 100	5 559	4 979	1 200	5 975	5 250	1 140	5 985
Matéri	1 665	1 100	1 832	2 737	1 045	2 859	4 037	1 382	5 580	5 377	1 100	5 915	4 681	1 200	5 617	4 565	996	4 545
Tanguiéta	789	1 250	986	545	972	530	1 154	1 623	1 873	2 733	1 100	3 006	2 019	1 200	2 423	2 310	1 700	3 927
Toucountouna	1 119	1 000	1 119	1 028	882	907	1 766	1 339	2 365	3 034	1 100	3 337	1 833	1 200	2 200	2 306	1 153	2 658
Boukoubé	108	1 000	108	328	1 000	328	464	1 200	557	1 145	1 100	1 260	1 187	1 200	1 424	2 158	1 591	3 433
Natitingou	1 129	1 000	1 129	1 273	1 062	1 352	1 234	1 223	1 509	2 505	1 100	2 756	2 114	1 200	2 536	1 219	792	966
TOTAL	33 833	1 191	40 301	35 184	1 176	41 386	41 966	1 225	51 415	52 791	1 100	58 070	50 520	1 200	60 624	49 951	1 232	61 525

Source : DPP/MAEP

Tableau AG-71 : Tabac

Campagne	1998-1999			1999-2000			2000-2001			2001-2002			2002-2003			2003-2004		
Communes	Superf	Rend	Prod	Superf	Rend	Prod	Superf	Rend	Prod	Superf	Rend	Prod	Superf	Rend	Prod	Superf	Rend	Prod
Kouandé	78	603	47	48	604	29	70	643	45	86	453	39	83	651	54	90	700	63
Péhunco	52	692	36	44	1 205	53	50	600	30	42	595	25	43	791	34	70	786	55
Kérou	115	574	66	68	706	48	119	748	89	117	675	79	133	774	103	42	786	33
Cobly	150	653	98	23	652	15	89	685	61	90	211	19	10	400	4	7	571	4
Matéri	1	0	0	1	0	0	5	600	3	5	400	2	17	529	9	17	529	9
Tanguiéta	22	545	12	33	606	20	22	591	13	35	429	15	55	600	33	46	587	27
Toucountouna	45	622	28	79	671	53	80	750	60	270	748	202	355	800	284	358	760	272
Boukoumbé	2	500	1	5	600	3	14	500	7	10	500	5	7	571	4	5	600	3
Natitingou	218	601	131	195	564	110	303	706	214	130	746	97	220	750	165	220	768	169
TOTAL	683	613	419	496	667	331	752	694	522	785	615	483	923	748	690	855	743	635

Source : DPP/MAEP

DEPARTEMENT : ATLANTIQUE

Tableau AG-72 : Maïs local

Campagne	1998-1999			1999-2000			2000-2001			2001-2002			2002-2003			2003-2004		
	Superf	Rend	Prod	Superf	Rend	Prod	Superf	Rend	Prod	Superf	Rend	Prod	Superf	Rend	Prod	Superf	Rend	Prod
Abomey-Calavi	21 031	618	13 003	21 225	854	18 133	17 207	684	11 778	17 189	685	11 778	16 600	834	13 847	15 100	734	11 079
Allada	12 972	604	7 829	18 344	800	14 675	12 545	647	8 122	13 732	591	8 122	11 457	835	9 563	11 497	784	9 018
Kpomassè	14 023	1 212	17 000	16 962	1 047	17 758	17 128	916	15 685	16 724	938	15 685	13 866	1 223	16 954	16 799	938	15 753
Ouidah	4 703	984	4 628	5 814	962	5 591	5 946	935	5 561	5 320	1 045	5 561	4 816	1 222	5 883	6 107	844	5 156
So-Ava	163	853	139	382	647	247	402	1 323	532	402	1 323	532	321	1 299	417	684	795	544
Toffo	14 302	649	9 287	13 300	722	9 600	14 244	1 180	16 804	17 159	979	16 804	19 201	983	18 868	14 221	875	12 439
Tori-Bossito	4 283	489	2 095	6 622	800	5 298	5 171	649	3 357	7 845	784	6 148	2 386	800	1 909	6 698	760	5 092
Zè	14 280	827	11 805	15 117	1 101	16 639	17 380	929	16 145	16 394	1 025	16 804	13 896	1 222	16 974	11 116	1 261	14 022
TOTAL	85 757	767	65 786	97 766	900	87 941	90 023	866	77 984	94 765	859	81 434	82 543	1 023	84 415	82 222	889	73 103

Source : DPP/MAEP

Tableau AG-73 : Maïs amélioré

Campagne	1998-1999			1999-2000			2000-2001			2001-2002			2002-2003			2003-2004		
	Superf	Rend	Prod	Superf	Rend	Prod	Superf	Rend	Prod	Superf	Rend	Prod	Superf	Rend	Prod	Superf	Rend	Prod
Abomey-Calavi	5 631	847	4 769	5 837	2 361	13 780	4 857	1 178	5 723	4 426	1 487	6 583	4 300	1 830	7 871	3 600	1 582	5 694
Allada	978	796	778	226	1 080	244	217	1 046	227	334	1 204	402	210	1 219	256	245	1 469	360
Kpomassè	713	2 404	1 714	860	2 322	1 997	877	1 243	1 090	922	3 440	3 172	694	2 272	1 577	665	1 654	1 100
Ouidah	1 418	553	784	638	1 766	1 127	674	626	422	703	1 885	1 324	501	2 146	1 075	444	1 365	606
So-Ava	57	947	54	118	932	110	137	1 905	261	137	10 511	1 440	99	1 899	188	280	1 000	280
Toffo	3 740	1 289	4 821	3 990	1 800	7 182	2 976	1 619	4 819	4 812	1 004	4 833	6 382	1 437	9 171	6 829	1 450	9 905
Tori-Bossito	83	675	56	97	1 113	108	114	886	101	119	14 384	1 712	161	1 304	210	118	1 127	133
Zè	4 136	2 009	8 311	4 032	2 933	11 827	3 067	2 245	6 885	2 162	2 009	4 343	2 793	2 948	8 235	1 631	3 000	4 893
TOTAL	16 756	1 270	21 287	15 798	2 303	36 375	12 919	1 512	19 528	13 615	1 749	23 809	15 140	1 888	28 583	13 812	1 663	22 971

Source : DPP/MAEP

Tableau AG-74 : Total maïs

Campagne	1998-1999			1999-2000			2000-2001			2001-2002			2002-2003			2003-2004		
	Communes	Superf	Rend	Prod	Superf	Rend	Prod	Superf	Rend	Prod	Superf	Rend	Prod	Superf	Rend	Prod	Superf	Rend
Abomey-Calavi	26 662	667	17 772	27 062	1 179	31 913	22 064	793	17 501	21 615	849	18 361	20 900	1 039	21 718	18 700	897	16 773
Allada	13 950	617	8 607	18 570	803	14 919	12 762	654	8 349	14 066	606	8 524	11 667	842	9 819	11 742	799	9 378
Kpomassè	14 736	1 270	18 714	17 822	1 108	19 755	18 005	932	16 775	17 646	1 069	18 857	14 560	1 273	18 531	17 464	965	16 853
Ouidah	6 121	884	5 412	6 452	1 041	6 718	6 620	904	5 983	6 023	1 143	6 885	5 317	1 309	6 958	6 551	880	5 762
So-Ava	220	877	193	500	714	357	539	1 471	793	539	3 659	1 972	420	1 440	605	964	855	824
Toffo	18 042	782	14 108	17 290	971	16 782	17 220	1 256	21 623	21 971	985	21 637	25 583	1 096	28 039	21 050	1 061	22 344
Tori-Bossito	4 366	493	2 151	6 719	805	5 406	5 285	654	3 458	7 964	987	7 860	2 547	832	2 119	6 816	767	5 225
Zè	18 416	1 092	20 116	19 149	1 487	28 466	20 447	1 126	23 030	18 556	1 140	21 147	16 689	1 511	25 209	12 747	1 484	18 915
TOTAL	102 513	849	87 073	113 564	1 095	124 316	102 942	947	97 512	108 380	971	105 243	97 683	1 157	112 998	96 034	1 000	96 074

Source : DPP/MAEP

Tableau AG-75 : Manioc

Campagne	1998-1999			1999-2000			2000-2001			2001-2002			2002-2003			2003-2004		
	Communes	Superf	Rend	Prod	Superf	Rend	Prod	Superf	Rend	Prod	Superf	Rend	Prod	Superf	Rend	Prod	Superf	Rend
Abomey-Calavi	8 917	6 986	62 292	10 200	8 824	90 007	8 568	6 858	58 761	9 850	7 520	74 072	11 100	12 883	143 000	9 700	14 757	143 139
Allada	2 587	9 142	23 650	1 903	8 378	15 943	2 303	8 262	19 028	4 599	10 429	47 956	4 389	12 879	56 526	3 968	16 598	65 860
Kpomassè	7 499	7 881	59 100	8 914	8 000	71 312	10 860	8 216	89 230	10 939	9 036	98 847	7 821	9 375	73 319	13 814	11 282	155 848
Ouidah	558	6 305	3 518	729	6 863	5 003	1 120	7 114	7 968	1 126	7 477	8 419	854	7 954	6 793	1 362	9 712	13 228
So-Ava	67	6 507	436	314	6 854	2 152	210	8 657	1 818	210	5 324	1 118	24	8 500	204	170	7 147	1 215
Toffo	5 735	7 000	40 145	5 540	11 370	62 990	9 901	12 206	120 849	12 969	14 692	190 535	18 679	15 615	291 673	10 989	18 440	202 636
Tori-Bossito	1 742	8 775	15 286	3 505	8 399	29 438	2 749	8 003	22 000	5 948	10 571	62 875	4 575	12 754	58 350	5 153	16 835	86 750
Zè	9 406	15 397	144 822	9 701	13 970	135 525	5 282	13 780	72 784	13 115	15 000	196 725	6 030	16 975	102 360	8 017	17 988	144 206
TOTAL	36 511	9 566	349 249	40 806	10 106	412 370	40 993	9 573	392 438	58 756	11 583	680 547	53 472	13 694	732 225	53 173	15 287	812 882

Source : DPP/MAEP

Tableau AG-76 : Patate douce

Campagne	1998-1999			1999-2000			2000-2001			2001-2002			2002-2003			2003-2004		
	Superf	Rend	Prod	Superf	Rend	Prod	Superf	Rend	Prod	Superf	Rend	Prod	Superf	Rend	Prod	Superf	Rend	Prod
Abomey-Calavi	1 649	4 000	6 596	1 800	10 004	18 007	1 533	5 969	9 150	1 600	6 000	9 600	1 750	8 000	14 000	1 400	7 000	9 800
Allada	10	0	0	11	4 000	44	9	4 333	39	9	4 500	38	11	4 500	50	9	4 333	39
Kpomassè	2	155 500	311	64	5 094	326	67	5 194	348	62	5 244	325	67	5 284	354	71	5 028	357
Ouidah	0	0	0	4	21 500	86	46	2 652	122	39	2 235	86	25	5 240	131	25	4 920	123
So-Ava	138	9 000	1 242	549	11 060	6 072	589	6 472	3 812	589	8 487	4 999	108	12 000	1 296	140	4 393	615
Toffo	12	3 167	38	35	4 200	147	25	5 000	125	80	6 500	520	119	6 504	774	75	6 107	458
Tori-Bossito	9	0	0	12	6 000	72	9	4 000	36	9	4 500	38	11	4 545	50	93	215	20
Zè	2	9 000	18	218	9 096	1 983	55	9 000	495	128	9 000	1 152	50	10 000	500	170	5 000	850
TOTAL	1 822	4 503	8 205	2 693	9 928	26 737	2 333	6 055	14 127	2 515	6 665	16 759	2 141	8 012	17 155	1 983	6 184	12 262

Source : DPP/MAEP

Tableau AG-77 : Tomate

Campagne	1998-1999			1999-2000			2000-2001			2001-2002			2002-2003			2003-2004		
	Superf	Rend	Prod	Superf	Rend	Prod	Superf	Rend	Prod	Superf	Rend	Prod	Superf	Rend	Prod	Superf	Rend	Prod
Abomey-Calavi	293	2 778	814	318	4 789	1 523	279	2 932	818	292	4 277	1 249	330	5 000	1 650	358	5 056	1 810
Allada	131	3 817	500	176	4 295	756	218	2 821	615	218	4 505	982	159	4 327	688	225	4 742	1 067
Kpomassè	970	6 879	6 673	1 352	5 140	6 949	91	1 549	141	93	4 367	404	1 120	5 141	5 758	1 770	4 491	7 949
Ouidah	258	5 736	1 480	367	4 864	1 785	354	4 486	1 588	384	4 828	1 854	280	5 325	1 491	786	4 994	3 925
So-Ava	165	2 503	413	469	4 885	2 291	334	5 749	1 920	334	5 749	1 920	120	5 750	690	320	1 500	480
Toffo	601	3 020	1 815	556	7 255	4 034	647	4 379	2 833	851	7 000	5 957	1 182	8 497	10 043	4 240	8 686	36 829
Tori-Bossito	14	3 143	44	21	5 000	105	26	2 346	61	32	2 750	88	32	4 000	128	27	4 852	131
Zè	299	3 284	982	246	3 512	864	444	1 005	446	238	3 574	851	165	4 042	667	167	4 042	675
TOTAL	2 731	4 658	12 721	3 505	5 223	18 307	2 393	3 519	8 422	2 442	5 449	13 305	3 388	6 232	21 115	7 893	6 698	52 866

Source : DPP/MAEP

Tableau AG-78 : Gombo

Campagne	1998-1999			1999-2000			2000-2001			2001-2002			2002-2003			2003-2004		
	Superf	Rend	Prod	Superf	Rend	Prod	Superf	Rend	Prod	Superf	Rend	Prod	Superf	Rend	Prod	Superf	Rend	Prod
Abomey-Calavi	113	1 903	215	124	3 121	387	118	2 127	251	126	1 766	223	140	2 500	350	151	2 371	358
Allada	23	1 000	23	17	1 000	17	22	1 091	24	20	1 605	32	11	1 545	17	14	1 857	26
Kpomassè	10	16 200	162	93	2 097	195	91	2 286	208	100	2 210	220	46	2 717	125	49	2 000	98
Ouidah	17	4 059	69	37	2 351	87	64	1 141	73	72	1 406	101	24	2 426	57	29	1 966	57
So-Ava	91	1 429	130	290	1 848	536	104	1 192	124	104	1 196	124	81	1 198	97	194	1 268	246
Toffo	71	2 620	186	57	4 474	255	68	3 176	216	68	7 941	540	237	4 498	1 066	267	4 502	1 202
Tori-Bossito	9	1 000	9	11	1 545	17	54	500	27	54	474	26	9	1 400	13	11	1 818	20
Zè	145	2 503	363	125	2 472	309	47	5 766	271	136	2 498	339	72	2 503	179	52	2 750	143
TOTAL	479	2 415	1 157	754	2 391	1 803	568	2 102	1 194	679	2 363	1 603	619	3 075	1 904	767	2 803	2 150

Source : DPP/MAEP

Tableau AG-79 : Piment

Campagne	1998-1999			1999-2000			2000-2001			2001-2002			2002-2003			2003-2004		
	Superf	Rend	Prod	Superf	Rend	Prod	Superf	Rend	Prod	Superf	Rend	Prod	Superf	Rend	Prod	Superf	Rend	Prod
Abomey-Calavi	144	1 722	248	155	2 587	401	147	946	139	153	1 967	301	178	1 798	320	185	1 897	351
Allada	31	1 000	31	19	2 000	38	34	1 059	36	37	1 836	67	22	1 591	35	28	1 893	53
Kpomassè	64	1 703	109	105	1 162	122	98	929	91	90	1 294	116	53	1 075	57	55	1 109	61
Ouidah	43	2 442	105	94	1 309	123	70	1 386	97	71	1 759	125	53	1 180	63	54	1 111	60
So-Ava	6	1 167	7	524	2 000	1 048	91	1 857	169	91	1 860	169	28	2 750	77	136	2 559	348
Toffo	65	2 108	137	82	4 500	369	81	2 012	163	284	4 000	1 136	439	4 499	1 975	435	4 513	1 963
Tori-Bossito	11	1 000	11	18	1 500	27	25	1 000	25	34	1 307	44	25	1 500	38	23	1 870	43
Zè	274	2 120	581	191	3 063	585	79	4 759	376	192	2 372	456	122	3 246	396	118	3 364	397
TOTAL	638	1 926	1 229	1 188	2 284	2 713	625	1 754	1 096	951	2 538	2 414	920	3 217	2 960	1 034	3 168	3 276

Source : DPP/MAEP

Tableau AG-80 : Arachide

Campagne	1998-1999			1999-2000			2000-2001			2001-2002			2002-2003			2003-2004		
	Superf	Rend	Prod	Superf	Rend	Prod	Superf	Rend	Prod	Superf	Rend	Prod	Superf	Rend	Prod	Superf	Rend	Prod
Abomey-Calavi	3697	360	1332	3325	745	2478	2717	469	1273	2311	619	1430,29	2350	703	1651	2400	700	1680
Allada	164	299	49	55	436	24	95	411	39	88	506	44,5	92	500	46	115	548	63
Kpomassè	476	1229	585	1020	592	604	1055	475	501	1698	566	960,545	716	623	446	688	484	333
Ouidah	104	1202	125	263	597	157	294	820	241	343	732	251,239	235	609	143	234	521	122
So-Ava	79	608	48	121	595	72	137	1861	255	269	949	255,4	180	700	126	370	235	87
Toffo	236	686	162	180	822	148	216	565	122	335,5	813	272,595	280	818	229	198	848	168
Tori-Bossito	124	137	17	82	463	38	85	400	34	79	430	34	61	492	30	242	521	126
Zè	940	726	682	534	777	415	584	1014	592	636	800	508,8	222	802	178	129	798	103
TOTAL	5820	515	3000	5580	705	3936	5183	590	3057	5760	652	3757,37	4136	689	2849	4376	613	2682

Source : DPP/MAEP

Tableau AG-81 : Niébé

Campagne	1998-1999			1999-2000			2000-2001			2001-2002			2002-2003			2003-2004		
	Superf	Rend	Prod	Superf	Rend	Prod	Superf	Rend	Prod	Superf	Rend	Prod	Superf	Rend	Prod	Superf	Rend	Prod
Abomey-Calavi	3 068	156	480	3 139	589	1 850	2 661	475	1 264	1 950	498	970	1 870	644	1 205	1 700	379	645
Allada	45	0	0	67	806	54	76	368	28	85	550	47	96	646	62	72	444	32
Kpomassè	32	5 063	162	305	505	154	302	483	146	307	546	167	292	404	118	302	407	123
Ouidah	26	6 808	177	63	2 635	166	270	493	133	285	511	146	277	430	119	285	404	115
So-Ava	103	553	57	57	2 702	154	246	752	185	246	750	185	246	752	185	300	23	7
Toffo	142	303	43	124	653	81	273	212	58	129	698	90	2 507	734	1 840	402	652	262
Tori-Bossito	22	0	0	63	794	50	80	600	48	60	600	36	63	603	38	34	412	14
Zè	734	401	294	1 600	800	1 280	1 570	524	823	1 096	909	996	1 323	800	1 058	1 310	800	1 048
TOTAL	4 172	291	1 213	5 418	699	3 789	5 478	490	2 685	4 158	634	2 636	6 674	693	4 625	4 405	510	2 246

Source : DPP/MAEP

Tableau AG-82 : Oignon

Campagne	1998-1999			1999-2000			2000-2001			2001-2002			2002-2003			2003-2004		
	Superf	Rend	Prod	Superf	Rend	Prod	Superf	Rend	Prod	Superf	Rend	Prod	Superf	Rend	Prod	Superf	Rend	Prod
Abomey-Calavi	0	-	0	0	-	0	0	-	0	0	-	0	0	-	0	0	-	0
Allada	0	-	0	0	-	0	0	-	0	0	-	0	0	-	0	0	-	0
Kpomassè	0	-	0	0	-	0	0	-	0	0	-	0	0	-	0	0	-	0
Ouidah	13	3 154	41	20	2 450	49	28	2 464	69	28	2 464	69	29	2 667	76	27	2 519	68
So-Ava	0	-	0	0	-	0	0	-	0	0	-	0	0	-	0	0	-	0
Toffo	0	-	0	0	-	0	0	-	0	0	-	0	0	-	0	0	-	0
Tori-Bossito	0	-	0	0	-	0	0	-	0	0	-	0	0	-	0	0	-	0
Zè	0	-	0	0	-	0	0	-	0	0	-	0	0	-	0	0	-	0
TOTAL	13	3 154	41	20	2 450	49	28	2 464	69	28	2 464	69	29	2 667	76	27	2 519	68

Source : DPP/MAEP

Tableau AG-83 : Ananas

Campagne	1998-1999			1999-2000			2000-2001			2001-2002			2002-2003			2003-2004		
	Superf	Rend	Prod	Superf	Rend	Prod	Superf	Rend	Prod	Superf	Rend	Prod	Superf	Rend	Prod	Superf	Rend	Prod
Abomey-Calavi	571	36 730	20 973	612	50 042	30 626	531	41 034	21 789	528	49 742	26 264	590	70 051	41 330	605	49 992	30 245
Allada	127	50 000	6 350	103	50 000	5 150	195	50 267	9 802	273	50 000	13 650	297	56 633	16 820	319	65 000	20 735
Kpomassè	0	-	0	15	32 533	488	0	-	0	0	-	0	0	-	0	0	-	0
Ouidah	0	-	0	8	33 750	270	0	-	0	0	-	0	0	-	0	0	-	0
So-Ava	0	-	0	0	-	0	0	-	0	0	-	0	0	-	0	0	-	0
Toffo	16	37 500	600	45	47 311	2 129	35	47 657	1 668	45	70 000	3 115	96	70 354	6 754	165	72 000	11 880
Tori-Bossito	85	44 118	3 750	72	50 000	3 600	55	50 291	2 766	65	55 426	3 575	122	56 107	6 845	140	63 000	8 820
Zè	455	28 930	13 163	637	44 284	28 209	348	43 466	15 126	439	23 969	10 522	583	44 985	26 226	485	45 000	21 825
TOTAL	1 254	35 754	44 836	1 492	47 233	70 472	1 164	43 944	51 151	1 349	42 347	57 126	1 688	58 042	97 975	1 714	54 554	93 505

Source : DPP/MAEP

DEPARTEMENT : BORGOU

Tableau AG-84 : Maïs local

Campagne	1998-1999			1999-2000			2000-2001			2001-2002			2002-2003			2003-2004		
	Superf	Rend	Prod	Superf	Rend	Prod	Superf	Rend	Prod	Superf	Rend	Prod	Superf	Rend	Prod	Superf	Rend	Prod
Tchaourou	8 075	1 100	8 882	8 435	950	8 013	6 839	950	6 497	7 221	950	6 860	8 940	950	8 493	8 935	950	8 489
Parakou	3 705	800	2 964	4 500	800	3 600	4 700	850	3 995	5 179	847	4 389	5 901	846	4 993	7 080	845	5 980
N'Dali	6 751	1 500	10 127	5 007	1 291	6 462	5 466	1 500	8 199	4 954	1 298	6 431	5 144	1 500	7 716	4 411	1 368	6 036
Pèrèrè	5 862	1 100	6 448	6 647	880	5 848	7 399	874	6 466	7 194	900	6 475	5 932	1 036	6 148	5 804	1 211	7 026
Nikki	12 336	1 000	12 336	13 675	1 192	16 295	16 972	1 200	20 366	13 839	1 230	17 028	16 525	1 200	19 830	17 450	1 339	23 365
Kalalé	10 805	900	9 725	12 005	950	11 405	15 563	950	14 785	16 510	1 000	16 510	18 095	1 050	19 003	14 419	849	12 238
Sinendé	4 479	1 200	5 375	4 857	1 682	8 171	5 122	1 695	8 684	5 288	1 578	8 345	4 499	976	4 389	3 024	1 362	4 120
Bembèrèkè	9 985	1 200	11 982	9 985	1 200	11 982	11 928	1 188	14 169	8 760	900	7 885	11 558	1 248	14 427	12 223	1 151	14 063
TOTAL	61 998	1 094	67 839	65 111	1 102	71 776	73 989	1 124	83 161	68 945	1 072	73 923	76 594	1 110	84 999	73 346	1 109	81 317

Source : DPP/MAEP

Tableau AG-85 : Maïs amélioré

Campagne	1998-1999			1999-2000			2000-2001			2001-2002			2002-2003			2003-2004		
	Superf	Rend	Prod	Superf	Rend	Prod	Superf	Rend	Prod	Superf	Rend	Prod	Superf	Rend	Prod	Superf	Rend	Prod
Tchaourou	773	1 799	1 391	605	1 770	1 071	407	1 767	719	232	1 802	418	295	1 786	527	455	1 807	822
Parakou	1 694	1 200	2 033	2 400	1 240	2 975	2 700	1 290	3 483	2 316	1 674	3 876	2 618	1 672	4 377	4 080	1 806	7 367
N'Dali	1 317	2 000	2 634	1 343	2 544	3 416	1 656	2 753	4 559	2 810	1 765	4 961	2 062	2 675	5 516	1 217	1 818	2 212
Pèrèrè	493	1 700	838	561	2 431	1 364	770	2 399	1 847	974	2 359	2 298	1 354	2 419	3 276	907	1 697	1 539
Nikki	1 400	2 000	2 800	1 450	1 460	2 117	1 705	1 710	2 915	1 250	1 677	2 096	2 225	1 680	3 738	2 476	1 568	3 882
Kalalé	755	2 000	1 510	558	2 249	1 255	1 110	2 100	2 331	1 790	2 100	3 759	1 983	2 150	4 263	1 985	1 642	3 260
Sinendé	599	2 000	1 198	1 758	2 394	4 209	5 122	2 493	12 771	2 242	1 981	4 441	2 713	2 553	6 927	3 208	1 813	5 816
Bembèrèkè	2 610	2 000	5 220	2 400	2 000	4 800	3 065	1 967	6 029	749	1 200	899	3 838	1 998	7 668	4 265	2 360	10 066
TOTAL	9 641	1 828	17 624	11 075	1 915	21 207	16 535	2 096	34 654	12 363	1 840	22 748	17 088	2 124	36 292	18 593	1 880	34 964

Source : DPP/MAEP

Tableau AG-86 : Total maïs

Campagne	1998-1999			1999-2000			2000-2001			2001-2002			2002-2003			2003-2004		
	Superf	Rend	Prod	Superf	Rend	Prod	Superf	Rend	Prod	Superf	Rend	Prod	Superf	Rend	Prod	Superf	Rend	Prod
Tchaourou	8 848	1 161	10 273	9 040	1 005	9 084	7 246	996	7 216	7 453	977	7 278	9 235	977	9 020	9 390	992	9 311
Parakou	5 399	926	4 997	6 900	953	6 575	7 400	1 011	7 478	7 495	1 103	8 265	8 519	1 100	9 370	11 160	1 196	13 347
N'Dali	8 068	1 582	12 761	6 350	1 556	9 878	7 122	1 791	12 758	7 764	1 467	11 392	7 206	1 836	13 232	5 628	1 466	8 248
Pèrèrè	6 355	1 146	7 286	7 208	1 001	7 212	8 169	1 018	8 313	8 168	1 074	8 773	7 286	1 293	9 424	6 711	1 276	8 565
Nikki	13 736	1 102	15 136	15 125	1 217	18 412	18 677	1 247	23 281	15 089	1 267	19 124	18 750	1 257	23 568	19 926	1 367	27 247
Kalalé	11 560	972	11 235	12 563	1 008	12 660	16 673	1 027	17 116	18 300	1 108	20 269	20 078	1 159	23 266	16 404	945	15 498
Sinendé	5 078	1 294	6 573	6 615	1 872	12 380	10 244	2 094	21 455	7 530	1 698	12 786	7 212	1 569	11 316	6 232	1 594	9 936
Bembèrèkè	12 595	1 366	17 202	12 385	1 355	16 782	14 993	1 347	20 198	9 509	924	8 784	15 396	1 435	22 095	16 488	1 463	24 129
TOTAL	71 639	1 193	85 463	76 186	1 220	92 983	90 524	1 301	117 815	81 308	1 189	96 671	93 682	1 295	121 291	91 939	1 265	116 281

Source : DPP/MAEP

Tableau AG-87 : Sorgho

Campagne	1998-1999			1999-2000			2000-2001			2001-2002			2002-2003			2003-2004		
	Superf	Rend	Prod	Superf	Rend	Prod	Superf	Rend	Prod	Superf	Rend	Prod	Superf	Rend	Prod	Superf	Rend	Prod
Tchaourou	4 252	800	3 402	4 185	821	3 436	5 943	850	5 052	4 121	850	3 503	4 507	850	3 831	5 750	850	4 887
Parakou	3 018	700	2 113	3 018	1 839	5 549	2 900	700	2 030	2 914	794	2 313	3 210	795	2 552	3 490	747	2 608
N'Dali	4 570	800	3 656	3 168	700	2 218	3 969	786	3 119	4 142	795	3 292	4 142	800	3 313	1 733	859	1 489
Pèrèrè	5 277	800	4 222	6 005	486	2 916	7 229	775	5 599	6 882	776	5 340	7 231	790	5 716	2 242	955	2 140
Nikki	7 990	800	6 392	8 345	863	7 202	5 410	1 191	6 446	5 200	1 935	10 060	8 445	1 197	10 109	8 316	976	8 115
Kalalé	8 575	800	6 860	8 650	850	7 353	12 665	850	10 765	14 100	900	12 690	19 664	950	18 681	19 900	945	18 806
Sinendé	2 877	800	2 301	2 671	799	2 133	4 307	798	3 436	3 640	890	3 239	2 650	790	2 094	1 477	752	1 110
Bembèrèkè	4 635	850	3 940	4 500	850	3 825	4 313	1 290	5 565	6 269	850	5 329	6 510	1 599	10 408	5 504	849	4 672
TOTAL	41 194	798	32 886	40 542	854	34 632	46 736	899	42 012	47 268	968	45 766	56 359	1 006	56 704	48 412	905	43 827

Source : DPP/MAEP

Tableau AG-88 : Petit mil

Campagne	1998-1999			1999-2000			2000-2001			2001-2002			2002-2003			2003-2004		
	Superf	Rend	Prod	Superf	Rend	Prod	Superf	Rend	Prod	Superf	Rend	Prod	Superf	Rend	Prod	Superf	Rend	Prod
Tchaourou	0	-	0	0	-	0	0	-	0	0	-	0	0	-	0	12	750	9
Parakou	0	-	0	0	-	0	0	-	0	0	-	0	0	-	0	0	-	0
N'Dali	0	-	0	61	5 000	305	0	-	0	0	-	0	0	-	0	0	-	0
Pèrèrè	0	-	0	0	-	0	17	588	10	15	667	10	16	563	9	0	-	0
Nikki	267	599	160	0	-	0	0	-	0	0	-	0	0	-	0	0	-	0
Kalalé	0	-	0	0	-	0	0	-	0	0	-	0	0	-	0	0	-	0
Sinendé	205	600	123	181	602	109	298	601	179	238	870	207	287	683	196	101	752	76
Bembèrèkè	0	-	0	19	789	15	23	957	22	0	-	55	64	0	0	30	767	23
TOTAL	472	600	283	261	1 644	429	338	624	211	253	1 075	272	367	559	205	143	755	108

Source : DPP/MAEP

Tableau AG-89 : Riz

Campagne	1998-1999			1999-2000			2000-2001			2001-2002			2002-2003			2003-2004		
	Superf	Rend	Prod	Superf	Rend	Prod	Superf	Rend	Prod	Superf	Rend	Prod	Superf	Rend	Prod	Superf	Rend	Prod
Tchaourou	287	1 401	402	281	1 534	431	340	1 541	524	282	1 599	451	399	1 524	608	475	3 240	1 539
Parakou	619	1 399	866	650	785	510	520	1 450	754	535	1 409	754	603	1 411	851	645	3 341	2 155
N'Dali	933	2 499	2 332	889	2 550	2 267	715	3 422	2 447	474	3 420	1 621	416	2 498	1 039	107	3 626	388
Pèrèrè	101	1 505	152	108	3 000	324	102	2 873	293	111	2 883	320	83	3 084	256	133	2 774	369
Nikki	266	1 301	346	94	1 202	113	183	2 486	455	157	3 000	471	185	3 000	555	220	2 777	611
Kalalé	77	1 545	119	76	1 303	99	104	2 500	260	205	1 351	277	230	1 348	310	180	2 606	469
Sinendé	22	1 273	28	28	1 429	40	93	1 495	139	111	1 342	149	154	1 916	295	139	3 165	440
Bembèrèkè	132	1 803	238	150	1 807	271	163	1 969	321	302	1 358	410	408	2 260	922	422	2 770	1 169
TOTAL	2 437	1 840	4 483	2 276	1 782	4 055	2 220	2 339	5 193	2 177	2 045	4 453	2 478	1 952	4 836	2 321	3 076	7 140

Source : DPP/MAEP

Tableau AG-90 : Igame

Campagne	1998-1999			1999-2000			2000-2001			2001-2002			2002-2003			2003-2004		
	Superf	Rend	Prod	Superf	Rend	Prod	Superf	Rend	Prod	Superf	Rend	Prod	Superf	Rend	Prod	Superf	Rend	Prod
Tchaourou	7 088	13 500	95 688	7 893	13 500	106 556	8 388	13 500	113 238	8 725	13 996	122 114	10 301	13 996	144 170	12 490	13 991	174 746
Parakou	7 435	13 500	100 373	8 000	1 411	11 286	8 800	13 500	118 800	10 713	11 000	117 843	11 914	10 984	130 867	8 480	10 992	93 210
N'Dali	6 432	10 000	64 320	6 538	1 200	7 845	6 535	12 490	81 620	5 472	11 992	65 620	7 092	11 997	85 084	7 589	14 802	112 335
Pèrèrè	4 953	10 000	49 530	4 825	9 000	43 425	4 942	9 000	44 478	5 225	9 000	47 025	5 925	10 958	64 926	6 275	12 428	77 983
Nikki	8 858	10 000	88 580	5 514	10 000	55 140	11 232	12 000	134 784	11 640	12 062	140 400	12 000	12 000	144 000	11 200	12 000	134 400
Kalalé	8 820	10 000	88 200	9 190	8 500	78 115	8 459	850	7 190	9 500	9 052	85 995	10 333	9 500	98 164	10 555	11 166	117 853
Sinendé	8 855	10 000	88 550	6 882	1 499	10 316	6 832	14 992	102 426	6 226	12 000	74 712	7 577	29 878	226 385	7 796	14 300	111 482
Bembèrèkè	6 540	10 000	65 400	6 690	10 000	66 900	7 089	12 000	85 068	9 317	9 500	88 511	9 640	13 043	125 735	9 534	14 091	134 341
TOTAL	58 981	10 862	640 641	55 532	6 835	379 583	62 277	11 041	687 604	66 818	11 108	742 220	74 782	13 631	1 019 331	73 919	12 938	956 350

Source : DPP/MAEP

Tableau AG-91 : Manioc

Campagne	1998-1999			1999-2000			2000-2001			2001-2002			2002-2003			2003-2004		
	Superf	Rend	Prod	Superf	Rend	Prod	Superf	Rend	Prod	Superf	Rend	Prod	Superf	Rend	Prod	Superf	Rend	Prod
Tchaourou	2 861	7 000	20 027	3 381	8 000	27 048	4 080	8 100	33 048	4 914	8 444	41 494	6 083	8 446	51 376	7 300	8 841	64 536
Parakou	2 076	6 500	13 494	2 500	7 150	17 875	2 800	7 200	20 160	2 803	8 573	24 031	3 192	8 567	27 347	2 905	9 152	26 586
N'Dali	2 615	8 000	20 920	1 886	8 521	16 071	3 007	8 883	26 711	3 146	8 880	27 937	3 907	8 500	33 209	3 756	11 490	43 157
Pèrèrè	1 487	6 000	8 922	1 567	7 000	10 969	1 661	7 000	11 627	1 177	7 500	8 828	2 887	1 033	2 981	2 929	12 334	36 126
Nikki	1 105	7 000	7 735	720	7 000	5 040	1 285	7 856	10 095	1 130	8 708	9 840	1 225	7 500	9 188	1 320	8 000	10 560
Kalalé	387	6 000	2 322	362	5 356	1 939	311	6 302	1 960	350	6 594	2 308	385	6 600	2 541	315	10 254	3 230
Sinendé	1 050	7 000	7 350	1 200	8 454	10 145	1 205	9 910	11 942	1 789	10 776	19 279	1 262	24 433	30 835	1 096	12 719	13 940
Bembèrèkè	2 345	7 000	16 415	2 400	7 700	18 480	2 263	8 966	20 291	4 040	9 629	38 900	5 300	11 495	60 921	5 135	11 479	58 947
TOTAL	13 926	6 979	97 185	14 016	7 675	107 567	16 612	8 177	135 834	19 349	8 921	172 617	24 241	9 009	218 398	24 756	10 385	257 082

Source : DPP/MAEP

Tableau AG-92 : Patate douce

Campagne	1998-1999			1999-2000			2000-2001			2001-2002			2002-2003			2003-2004		
	Superf	Rend	Prod	Superf	Rend	Prod	Superf	Rend	Prod	Superf	Rend	Prod	Superf	Rend	Prod	Superf	Rend	Prod
Tchaourou	0	-	0	0	-	0	0	-	0	0	-	0	0	-	0	10	5 000	50
Parakou	0	-	0	0	-	0	0	-	0	0	-	0	0	-	0	5	4 800	24
N'Dali	57	3 491	199	36	3 417	123	28	3 357	94	87	3 471	302	50	3 080	154	44	4 477	197
Pèrèrè	0	-	0	0	-	0	0	-	0	5	6 000	30	32	5 906	189	14	4 571	64
Nikki	2	3 500	7	6	3 500	21	7	5 000	35	7	5 000	35	9	3 444	31	8	4 875	39
Kalalé	4	3 500	14	0	-	0	0	-	0	10	3 200	32	9	3 444	31	9	3 556	32
Sinendé	90	5 000	450	38	6 000	228	78	6 000	468	163	4 718	769	44	11 955	526	69	5 638	389
Bembèrèkè	163	3 000	489	175	3 000	525	202	5 782	1 168	123	7 390	909	236	7 534	1 778	237	5 802	1 375
TOTAL	316	3 668	1 159	255	3 518	897	315	5 603	1 765	395	5 258	2 077	380	7 129	2 709	396	5 480	2 170

Source : DPP/MAEP

Tableau AG-93 : Tomate

Campagne	1998-1999			1999-2000			2000-2001			2001-2002			2002-2003			2003-2004		
	Superf	Rend	Prod	Superf	Rend	Prod	Superf	Rend	Prod	Superf	Rend	Prod	Superf	Rend	Prod	Superf	Rend	Prod
Tchaourou	173	5 000	865	194	5 098	989	168	5 060	850	231	5 065	1 170	293	5 055	1 481	405	5 659	2 292
Parakou	217	5 000	1 085	315	3 463	1 091	250	5 084	1 271	471	4 879	2 298	554	4 821	2 671	220	4 677	1 029
N'Dali	284	4 000	1 136	227	3 991	906	140	2 343	328	194	3 871	751	430	3 842	1 652	356	3 888	1 384
Pèrèrè	389	4 000	1 556	387	1 357	525	438	3 820	1 673	350	3 500	1 225	160	3 506	561	16	5 563	89
Nikki	240	6 000	1 440	80	5 838	467	27	3 741	101	100	5 600	560	125	5 600	700	125	3 400	425
Kalalé	92	3 750	345	51	3 745	191	60	383	23	89	4 000	356	84	2 440	205	82	2 805	230
Sinendé	75	3 000	225	69	6 768	55	88	795	70	102	902	92	121	2 000	242	68	4 750	323
Bembèrèkè	160	5 000	800	157	1 217	785	83	3 783	314	90	4 944	445	99	5 687	563	211	5 697	1 202
TOTAL	1 630	4 572	7 452	1 480	37	5 009	1 254	3 692	4 630	1 627	4 239	6 897	1 866	4 327	8 075	1 483	4 703	6 974

Source : DPP/MAEP

Tableau AG-94 : Gombo

Campagne	1998-1999			1999-2000			2000-2001			2001-2002			2002-2003			2003-2004		
	Superf	Rend	Prod	Superf	Rend	Prod	Superf	Rend	Prod	Superf	Rend	Prod	Superf	Rend	Prod	Superf	Rend	Prod
Tchaourou	195	3 497	682	190	3 368	640	422	3 363	1 419	620	3 406	2 112	680	3 384	2 301	615	3 402	2 092
Parakou	341	3 501	1 194	360	3 414	1 229	490	3 441	1 686	526	3 312	1 742	615	3 550	2 183	490	3 533	1 731
N'Dali	450	2 000	900	436	2 000	872	258	3 500	903	271	3 498	948	435	3 267	1 421	377	3 557	1 341
Pèrèrè	500	4 500	2 250	645	3 535	2 280	682	4 000	2 728	743	4 000	2 972	523	4 000	2 092	105	4 695	493
Nikki	647	3 499	2 264	244	2 803	684	212	4 000	848	530	2 000	1 060	570	2 000	1 140	600	2 565	1 539
Kalalé	268	3 049	817	385	3 200	1 232	398	3 201	1 274	410	3 200	1 312	427	3 501	1 495	415	3 260	1 353
Sinendé	394	3 401	1 340	193	679	131	250	608	152	228	2 908	663	568	799	454	276	4 707	1 299
Bembèrèkè	720	2 400	1 728	725	2 400	1 740	555	1 101	611	295	3 081	909	372	1 293	481	651	1 323	861
TOTAL	3 515	3 179	11 175	3 178	2 772	8 808	3 267	2 945	9 621	3 623	3 234	11 718	4 190	2 761	11 567	3 529	3 035	10 709

Source : DPP/MAEP

Tableau AG-95 : Piment

Campagne	1998-1999			1999-2000			2000-2001			2001-2002			2002-2003			2003-2004		
	Superf	Rend	Prod	Superf	Rend	Prod	Superf	Rend	Prod	Superf	Rend	Prod	Superf	Rend	Prod	Superf	Rend	Prod
Tchaourou	225	1 000	225	234	1 077	252	298	1 067	318	343	1 073	368	466	1 077	502	435	4 303	1 872
Parakou	255	1 000	255	266	1 075	286	290	1 079	313	549	1 036	569	640	1 031	660	355	4 070	1 445
N'Dali	343	1 499	514	228	1 500	342	133	1 504	200	229	1 297	297	147	1 374	202	257	2 693	692
Pèrèrè	312	1 051	328	335	940	315	353	827	292	410	805	330	133	835	111	252	3 948	995
Nikki	450	1 000	450	150	1 227	184	174	1 201	209	180	1 200	216	180	1 200	216	128	2 383	305
Kalalé	172	1 052	181	93	1 602	149	133	1 602	213	145	1 600	232	128	10 844	1 388	130	1 300	169
Sinendé	513	1 000	513	176	1 000	176	195	1 000	195	135	1 096	148	249	502	125	95	705	67
Bembèrèkè	295	1 000	295	246	748	184	189	698	132	338	678	229	221	814	180	201	975	196
TOTAL	2 565	1 076	2 761	1 728	1 093	1 888	1 765	1 061	1 872	2 329	1 026	2 389	2 164	1 564	3 384	1 853	3 098	5 741

Source : DPP/MAEP

Tableau AG-96 : Arachide locale

Campagne	1998-1999			1999-2000			2000-2001			2001-2002			2002-2003			2003-2004		
	Superf	Rend	Prod	Superf	Rend	Prod	Superf	Rend	Prod	Superf	Rend	Prod	Superf	Rend	Prod	Superf	Rend	Prod
Tchaourou	1 353	800	1 082	1 600	800	1 280	1 361	800	1 089	1 000	822	822	1 326	821	1 089	1 470	821	1 207
Parakou	508	799	406	712	801	570	1 361	800	1 089	1 380	791	1 091	1 567	800	1 254	1 355	847	1 148
N'Dali	1 250	800	1 000	1 436	800	1 149	1 250	1 060	1 325	832	1 111	924	975	1 000	975	1 042	956	996
Pèrèrè	548	850	466	714	734	524	1 007	735	740	673	755	508	927	554	514	468	750	351
Nikki	1 152	600	691	1 450	729	1 057	1 645	855	1 406	1 045	850	888	1 505	846	1 273	1 360	888	1 208
Kalalé	980	850	833	952	799	761	925	800	740	1 010	850	859	1 096	742	813	832	821	683
Sinendé	636	800	509	746	842	628	964	1 015	978	974	1 041	1 014	1 026	870	893	891	897	799
Bembèrèkè	765	800	612	750	900	675	1 069	859	918	1 158	920	1 065	1 430	1 442	2 062	1 540	942	1 450
TOTAL	7 192	779	5 599	8 360	795	6 644	9 582	865	8 285	8 072	888	7 171	9 852	901	8 873	8 958	875	7 842

Source : DPP/MAEP

Tableau AG-97 : Arachide améliorée

Campagne	1998-1999			1999-2000			2000-2001			2001-2002			2002-2003			2003-2004		
	Superf	Rend	Prod	Superf	Rend	Prod	Superf	Rend	Prod	Superf	Rend	Prod	Superf	Rend	Prod	Superf	Rend	Prod
Tchaourou	104	1 096	114	61	1 197	73	56	1 196	67	145	1 200	174	206	1 199	247	210	1 167	245
Parakou	337	1 101	371	390	1 115	435	400	900	360	610	1 200	732	707	1 199	848	800	1 221	977
N'Dali	255	1 200	306	282	4 074	1 149	254	1 516	385	264	1 614	426	336	1 500	504	366	1 156	423
Pèrèrè	3	1 333	4	38	1 026	39	156	1 058	165	135	1 022	138	337	1 047	353	398	1 025	408
Nikki	425	1 299	552	167	1 377	230	48	1 438	69	118	1 449	171	145	1 310	190	680	1 478	1 005
Kalalé	111	1 297	144	35	1 200	42	116	1 103	128	160	1 150	184	113	850	96	112	1 107	124
Sinendé	267	1 300	347	339	1 372	465	744	1 352	1 006	713	1 150	820	534	1 502	802	690	1 583	1 092
Bembèrèkè	286	1 301	372	300	1 300	390	442	1 242	549	385	1 052	405	507	2 193	1 112	868	1 171	1 016
TOTAL	1 788	1 236	2 210	1 612	1 751	2 823	2 216	1 231	2 729	2 530	1 206	3 050	2 885	1 439	4 152	4 124	1 283	5 290

Source : DPP/MAEP

Tableau AG-98 : Total arachide

Campagne	1998-1999			1999-2000			2000-2001			2001-2002			2002-2003			2003-2004		
	Superf	Rend	Prod	Superf	Rend	Prod	Superf	Rend	Prod	Superf	Rend	Prod	Superf	Rend	Prod	Superf	Rend	Prod
Tchaourou	1 457	821	1 196	1 928	571	1 100	1 417	816	1 156	1 145	870	996	1 532	872	1 336	1 680	864	1 452
Parakou	845	920	777	1 600	650	1 040	1 761	823	1 449	1 990	916	1 823	2 274	924	2 102	2 155	986	2 125
N'Dali	1 505	868	1 306	1 361	1 360	1 851	1 504	1 137	1 710	1 096	1 232	1 350	1 311	1 128	1 479	1 408	1 008	1 419
Pèrèrè	551	853	470	1 158	592	685	1 163	778	905	808	800	646	1 264	686	867	866	876	759
Nikki	1 577	788	1 243	1 317	730	961	1 693	871	1 475	1 163	911	1 059	1 650	887	1 463	2 040	1 085	2 213
Kalalé	1 091	896	977	541	529	286	1 041	834	868	1 170	891	1 043	1 209	752	909	944	855	807
Sinendé	903	948	856	732	750	549	1 708	1 162	1 984	1 687	1 087	1 834	1 560	1 087	1 695	1 581	1 196	1 891
Bembèrèkè	1 051	936	984	1 195	926	1 106	1 511	971	1 467	1 543	953	1 470	1 937	1 639	3 174	2 408	1 024	2 466
TOTAL	8 980	870	7 809	9 832	771	7 578	11 798	934	11 014	10 602	964	10 221	12 737	1 023	13 025	13 082	1 004	13 132

Source : DPP/MAEP

Tableau AG-99 : Coton

Campagne	1998-1999			1999-2000			2000-2001			2001-2002			2002-2003			2003-2004		
	Superf	Rend	Prod	Superf	Rend	Prod	Superf	Rend	Prod	Superf	Rend	Prod	Superf	Rend	Prod	Superf	Rend	Prod
Tchaourou	3 471	670	2 325	2 958	1 452	4 294	4 285	1 200	5 142	10 054	1 068	10 733	2 451	1 048	2 568	877	826	724
Parakou	3 766	562	2 116	4 887	717	3 503	1 850	1 200	2 220	4 202	503	2 113	881	1 339	1 180	764	1 114	851
N'Dali	15 979	919	14 685	11 835	1 000	11 836	4 469	1 475	6 593	8 222	872	7 173	3 225	1 092	3 523	4 086	1 077	4 400
Pèrèrè	8 835	532	4 700	6 487	1 100	7 135	2 870	1 281	3 677	3 531	744	2 627	1 005	1 012	1 017	3 047	1 215	3 702
Nikki	15 532	1 006	15 625	14 564	1 273	18 535	7 130	1 247	8 894	10 328	1 278	13 200	8 125	1 393	11 316	13 240	1 133	15 000
Kalalé	14 017	793	11 115	16 295	1 147	18 691	14 554	1 100	16 010	16 218	1 131	18 336	20 644	1 300	26 837	23 850	1 302	31 050
Sinendé	12 172	1 197	14 570	11 250	1 294	14 557	11 277	1 200	13 532	41 268	1 011	41 734	10 840	1 420	15 391	16 259	1 151	18 713
Bembèrèkè	21 197	1 012	21 451	16 394	1 240	20 329	9 372	1 196	11 213	16 416	1 131	18 567	18 000	1 393	25 069	17 522	1 212	21 241
TOTAL	94 969	912	86 587	84 670	1 168	98 880	55 807	1 206	67 281	110 239	1 038	114 483	65 171	1 333	86 901	79 645	1 201	95 681

Source : DPP/MAEP

Tableau AG-100 : Niébé local

Campagne	1998-1999			1999-2000			2000-2001			2001-2002			2002-2003			2003-2004		
	Superf	Rend	Prod	Superf	Rend	Prod	Superf	Rend	Prod	Superf	Rend	Prod	Superf	Rend	Prod	Superf	Rend	Prod
Tchaourou	1 542	500	771	1 867	550	1 027	1 450	500	725	1 518	501	760	2 150	509	1 095	3 100	646	2 002
Parakou	1 377	500	689	1 210	500	605	1 200	500	600	1 732	500	866	2 012	500	1 006	2 380	630	1 499
N'Dali	1 044	700	731	1 079	651	702	797	881	702	839	766	643	905	850	769	1 063	756	804
Pèrèrè	1 233	700	863	1 120	577	646	556	559	311	540	559	302	438	582	255	261	785	205
Nikki	1 046	600	628	1 150	636	731	1 335	900	1 202	1 181	848	1 001	1 525	845	1 289	1 650	824	1 360
Kalalé	1 010	400	404	506	482	244	361	349	126	380	382	145	422	737	311	378	799	302
Sinendé	445	499	222	506	700	354	680	700	476	1 120	765	857	1 151	761	876	495	749	371
Bembèrèkè	892	800	714	895	800	716	686	778	534	222	815	181	504	1 091	550	604	843	509
TOTAL	8 589	585	5 022	8 333	603	5 025	7 065	662	4 676	7 532	631	4 755	9 107	675	6 151	9 931	710	7 052

Source : DPP/MAEP

Tableau AG-101 : Niébé amélioré

Campagne	1998-1999			1999-2000			2000-2001			2001-2002			2002-2003			2003-2004		
	Superf	Rend	Prod	Superf	Rend	Prod	Superf	Rend	Prod	Superf	Rend	Prod	Superf	Rend	Prod	Superf	Rend	Prod
Tchaourou	134	1 201	161	157	1 350	212	96	1 396	134	180	1 400	252	292	1 397	408	275	1 135	312
Parakou	737	1 199	884	390	1 115	435	600	1 200	720	814	1 199	976	958	1 200	1 150	155	1 097	170
N'Dali	759	1 000	759	947	1 295	1 226	504	1 607	810	473	1 061	502	674	1 599	1 078	209	1 187	248
Pèrèrè	149	1 101	164	394	1 000	394	402	1 000	402	363	1 000	363	385	1 000	385	96	1 156	111
Nikki	310	1 100	341	260	923	240	280	1 300	364	199	1 879	374	315	1 251	394	400	1 230	492
Kalalé	173	1 052	182	76	803	61	31	806	25	50	840	42	54	3 130	169	63	952	60
Sinendé	341	930	317	275	822	226	526	846	445	563	1 089	613	383	856	328	290	1 145	332
Bembèrèkè	132	1 098	145	125	1 104	138	90	1 078	97	150	1 000	150	299	1 294	387	300	1 050	315
TOTAL	2 735	1 080	2 953	2 624	1 117	2 932	2 529	1 185	2 997	2 792	1 172	3 272	3 360	1 279	4 299	1 788	1 141	2 040

Source : DPP/MAEP

Tableau AG-102 : Total niébé

Campagne	1998-1999			1999-2000			2000-2001			2001-2002			2002-2003			2003-2004		
	Superf	Rend	Prod	Superf	Rend	Prod	Superf	Rend	Prod	Superf	Rend	Prod	Superf	Rend	Prod	Superf	Rend	Prod
Tchaourou	1 676	556	932	2 024	612	1 239	1 546	556	859	1 698	596	1 012	2 442	615	1 503	3 375	686	2 314
Parakou	2 114	744	1 573	1 600	650	1 040	1 800	733	1 320	2 546	723	1 842	2 970	726	2 156	2 535	658	1 669
N'Dali	1 803	826	1 490	2 026	952	1 928	1 301	1 162	1 512	1 312	873	1 145	1 579	1 170	1 847	1 272	827	1 052
Pèrèrè	1 382	743	1 027	1 514	687	1 040	958	744	713	903	736	665	823	778	640	357	885	316
Nikki	1 356	715	969	1 410	689	971	1 615	970	1 566	1 380	996	1 375	1 840	915	1 683	2 050	903	1 852
Kalalé	1 183	495	586	582	524	305	392	385	151	430	435	187	476	1 008	480	441	821	362
Sinendé	786	686	539	781	743	580	1 206	764	921	1 683	873	1 470	1 534	785	1 204	785	896	703
Bembèrèkè	1 024	839	859	1 020	837	854	776	813	631	372	890	331	803	1 167	937	904	912	824
TOTAL	11 324	704	7 975	10 957	726	7 957	9 594	800	7 673	10 324	778	8 027	12 467	838	10 450	11 719	776	9 092

Source : DPP/MAEP

Tableau AG-103 : Soja

Campagne	1998-1999			1999-2000			2000-2001			2001-2002			2002-2003			2003-2004		
	Superf	Rend	Prod	Superf	Rend	Prod	Superf	Rend	Prod	Superf	Rend	Prod	Superf	Rend	Prod	Superf	Rend	Prod
Tchaourou	28	500	14	75	507	38	46	500	23	40	525	21	44	500	22	95	611	58
Parakou	93	505	47	110	345	38	158	500	79	384	500	192	433	501	217	335	725	243
N'Dali	103	447	46	126	500	63	26	808	21	52	635	33	171	731	125	167	749	125
Pèrèrè	15		7	14	2 000	28	39	2 000	78	24	792	19	289	782	226	310	942	292
Nikki	3	333	1	0	-	0	0	-	0	0	-	0	0	-	0	0	-	0
Kalalé	0	-	0	0	-	0	0	-	0	18	444	8	19	474	9	19	895	17
Sinendé	24	708	17	4	750	3	10	700	7	56	714	40	98	643	63	386	956	369
Bembèrèkè	0	-	0	3	667	2	15	467	7	39	590	23	27	852	23	17	765	13
TOTAL	266	496	132	332	518	172	294	731	215	613	548	336	1 081	634	685	1 329	840	1 117

Source : DPP/MAEP

Tableau AG-104 : Oignon

Campagne	1998-1999			1999-2000			2000-2001			2001-2002			2002-2003			2003-2004		
	Superf	Rend	Prod	Superf	Rend	Prod	Superf	Rend	Prod	Superf	Rend	Prod	Superf	Rend	Prod	Superf	Rend	Prod
Tchaourou	0	-	0	0	-	0	0	-	0	0	-	0	0	-	0	0	-	0
Parakou	0	-	0	0	-	0	0	-	0	0	-	0	0	-	0	0	-	0
N'Dali	0	-	0	0	-	0	0	-	0	0	-	0	0	-	0	0	-	0
Pèrèrè	0	-	0	0	-	0	0	-	0	0,25	48 000	12	0	-	0	0	-	0
Nikki	1	5 000	5	0	-	0	0	-	0	0	-	0	0	-	0	0	-	0
Kalalé	0	-	0	0	-	0	0	-	0	0	-	0	0	-	0	0	-	0
Sinendé	0	-	0	0	-	0	0	-	0	0	-	0	0	-	0	0	-	0
Bembèrèkè	0	-	0	0	-	0	0	-	0	0	-	0	0	-	0	0	-	0
TOTAL	1	5 000	5	0	-	0	0	-	0	0,25	48 000	12	0	-	0	0	-	0

Source : DPP/MAEP

Tableau AG-105 : Citrillus (Gousi)

Campagne	1998-1999			1999-2000			2000-2001			2001-2002			2002-2003			2003-2004		
	Superf	Rend	Prod	Superf	Rend	Prod	Superf	Rend	Prod	Superf	Rend	Prod	Superf	Rend	Prod	Superf	Rend	Prod
Tchaourou	732	600	439	860	598	514	1 101	600	661	1 270	600	762	1 653	600	992	1 890	600	1 134
Parakou	362	599	217	415	607	252	560	600	336	694	599	416	770	600	462	805	663	534
N'Dali	241	548	132	179	564	101	103	864	89	0	-	0	146	562	82	193	798	154
Pèrèrè	246	650	160	318	500	159	342	500	171	360	500	180	58	500	29	33	636	21
Nikki	44	591	26	20	700	14	27	1 074	29	1 130	8 708	9 840	35	371	13	39	821	32
Kalalé	88	602	53	82	695	57	69	696	48	73	699	51	72	694	50	0	-	0
Sinendé	94	574	54	92	533	49	212	542	115	276	692	191	172	506	87	362	663	240
Bembèrèkè	82	1 000	82	80	250	20	72	278	20	57	684	39	87	943	82	106	755	80
TOTAL	1 889	616	1 163	2 046	570	1 166	2 486	591	1 469	3 860	2 974	11 479	2 993	600	1 797	3 428	640	2 195

Source : DPP/MAEP

Tableau AG-106 : Voandzou

Campagne	1998-1999			1999-2000			2000-2001			2001-2002			2002-2003			2003-2004		
	Superf	Rend	Prod	Superf	Rend	Prod	Superf	Rend	Prod	Superf	Rend	Prod	Superf	Rend	Prod	Superf	Rend	Prod
Tchaourou	94	500	47	163	503	82	160	600	96	137	686	94	201	687	138	225	680	153
Parakou	80	500	40	112	500	56	150	600	90	526	751	395	579	750	434	580	729	423
N'Dali	75	600	45	45	778	35	24	667	16	0		0	12	833	10	215	749	161
Pèrèrè	0	-	0	0	-	0	8	1 000	8	8	500	4	23	696	16	11	818	9
Nikki	6	333	2	9	1 222	11	11	727	8	15	667	10	15	1 200	18	21	857	18
Kalalé	0	-	0	0	-	0	0	-	0	0	-	0	0	-	0	0	-	0
Sinendé	19	947	18	26	1 000	26	47	979	46	9	1 444	13	127	1 205	153	30	1 133	34
Bembèrèkè	6	833	5	25	600	15	57	860	49	26	1 038	27	67	1 493	100	73	849	62
TOTAL	280	561	157	380	592	225	457	685	313	721	753	543	1 024	849	869	1 155	745	860

Source : DPP/MAEP

DEPARTEMENT : COLLINES

Tableau AG-107 : Maïs local

Campagne	1998-1999			1999-2000			2000-2001			2001-2002			2002-2003			2003-2004		
	Communes	Superf	Rend	Prod	Superf	Rend	Prod	Superf	Rend	Prod	Superf	Rend	Prod	Superf	Rend	Prod	Superf	Rend
Dassa-Zoumè	4 721	714	3 372	3 087	619	1 912	3 433	665	2 284	5 071	644	3 264	5 717	719	4 110	4 575	766	3 506
Glazoué	3 196	750	2 397	4 282	700	2 997	6 673	684	4 564	1 710	587	1 004	7 148	616	4 400	11 290	698	7 879
Savalou	3 885	853	3 314	3 048	859	2 618	3 390	766	2 596	2 984	741	2 211	3 590	727	2 610	3 810	800	3 048
Bantè	1 350	652	880	1 221	700	855	1 050	689	723	999	700	699	1 016	759	771	1 187	700	831
Savè	1 979	747	1 478	2 077	678	1 408	2 375	853	2 026	2 406	760	1 828	3 062	905	2 770	1 873	880	1 649
Ouèsse	6 792	690	4 687	6 920	7	51	7 050	800	5 640	4 150	815	3 382	8 390	802	6 729	7 783	838	6 524
TOTAL	21 923	736	16 128	20 635	477	9 841	23 971	744	17 833	17 320	715	12 388	28 923	740	21 390	30 518	768	23 437

Source : DPP/MAEP

Tableau AG-108 : Maïs amélioré

Campagne	1998-1999			1999-2000			2000-2001			2001-2002			2002-2003			2003-2004		
	Communes	Superf	Rend	Prod	Superf	Rend	Prod	Superf	Rend	Prod	Superf	Rend	Prod	Superf	Rend	Prod	Superf	Rend
Dassa-Zoumè	5 273	1 099	5 796	4 996	1 086	5 424	5 115	993	5 079	6 336	590	3 738	5 085	954	4 853	5 608	878	4 922
Glazoué	4 171	1 525	6 362	6 252	1 197	7 484	9 423	1 227	11 560	2 810	1 031	2 897	7 440	1 163	8 651	4 960	1 205	5 979
Savalou	7 400	1 148	8 496	5 472	1 155	6 319	6 028	1 005	6 061	5 600	976	5 467	4 970	2 084	10 359	4 503	1 502	6 762
Bantè	4 650	1 127	5 240	3 089	1 200	3 707	3 750	1 200	4 500	4 580	1 122	5 138	5 077	1 119	5 681	8 104	1 045	8 471
Savè	1 312	1 065	1 397	1 079	1 164	1 256	1 020	1 250	1 275	2 370	1 004	2 379	1 675	1 252	2 097	992	1 069	1 060
Ouèsse	3 569	1 035	3 695	2 753	1 200	3 304	4 165	1 127	4 692	1 591	1 100	1 750	7 382	1 088	8 030	6 860	996	6 834
TOTAL	26 375	1 175	30 986	23 641	1 163	27 494	29 501	1 124	33 167	23 287	918	21 369	31 629	1 254	39 671	31 027	1 097	34 028

Source : DPP/MAEP

Tableau AG-109 : Total maïs

Campagne	1998-1999			1999-2000			2000-2001			2001-2002			2002-2003			2003-2004		
	Superf	Rend	Prod	Superf	Rend	Prod	Superf	Rend	Prod	Superf	Rend	Prod	Superf	Rend	Prod	Superf	Rend	Prod
Dassa-Zoumè	9 994	917	9 168	8 083	908	7 336	8 548	861	7 363	11 407	614	7 002	10 802	830	8 963	10 183	828	8 428
Glazoué	7 367	1 189	8 759	10 534	995	10 481	16 096	1 002	16 124	4 520	863	3 901	14 588	895	13 051	16 250	853	13 858
Savalou	11 285	1 047	11 810	8 520	1 049	8 937	9 418	919	8 657	8 584	894	7 678	8 560	1 515	12 969	8 313	1 180	9 810
Bantè	6 000	1 020	6 120	4 310	1 058	4 562	4 800	1 088	5 223	5 579	1 046	5 837	6 093	1 059	6 452	9 291	1 001	9 302
Savè	3 291	874	2 875	3 156	844	2 664	3 395	972	3 301	4 776	881	4 207	4 737	1 027	4 867	2 865	946	2 709
Ouèsse	10 361	809	8 382	9 673	347	3 355	11 215	921	10 332	5 741	894	5 132	15 772	936	14 759	14 643	912	13 358
TOTAL	48 298	975	47 114	44 276	843	37 335	53 472	954	51 000	40 607	831	33 757	60 552	1 008	61 061	61 545	934	57 465

Source : DPP/MAEP

Tableau AG-110 : Sorgho

Campagne	1998-1999			1999-2000			2000-2001			2001-2002			2002-2003			2003-2004		
	Superf	Rend	Prod	Superf	Rend	Prod	Superf	Rend	Prod	Superf	Rend	Prod	Superf	Rend	Prod	Superf	Rend	Prod
Dassa-Zoumè	1 240	611	758	845	701	592	926	785	727	517	700	362	112	598	67	167	802	134
Glazoué	2 886	884	2 552	1 349	800	1 079	2 442	851	2 079	2 683	757	2 030	1 977	800	1 582	940	800	752
Savalou	2 812	850	2 390	2 788	925	2 579	2 905	800	2 324	2 620	900	2 358	2 850	980	2 793	2 403	950	2 283
Bantè	630	600	378	412	500	206	525	501	263	342	751	257	897	767	688	630	800	504
Savè	582	686	399	554	675	374	639	693	443	725	701	508	632	842	532	431	826	356
Ouèsse	1 486	700	1 040	1 722	765	1 317	1 350	667	900	1 891	636	1 202	1 140	750	855	1 020	732	747
TOTAL	9 636	780	7 517	7 670	801	6 147	8 787	767	6 736	8 778	765	6 717	7 608	857	6 517	5 591	854	4 776

Source : DPP/MAEP

Tableau AG-111 : Petit mil

Campagne	1998-1999			1999-2000			2000-2001			2001-2002			2002-2003			2003-2004		
	Superf	Rend	Prod	Superf	Rend	Prod	Superf	Rend	Prod	Superf	Rend	Prod	Superf	Rend	Prod	Superf	Rend	Prod
Dassa-Zoumè	520	2 100	1 092	759	2 100	1 594	1 220	1 895	2 312	1 117	2 500	2 793	390	2 987	1 165	231	2 026	468
Glazoué	1 810	2 458	4 449	1 337	2 100	2 808	4 734	2 236	10 584	6 604	2 000	13 208	7 925	2 160	17 120	2 599	1 800	4 678
Savalou	165	3 000	495	173	3 260	564	240	2 700	648	0	-	0	215	3 135	674	209	3 201	669
Bantè	164	2 500	410	0	-	0	161	3 000	483	322	3 000	966	333	3 622	1 206	275	3 800	1 045
Savè	98	2 112	207	135	1 970	266	228	2 048	467	112	2 304	258	133	3 586	477	103	3 291	339
Ouèsse	102	1 833	187	129	1 721	222	152	1 842	280	153	1 516	232	114	1 904	217	120	1 833	220
TOTAL	2 859	2 392	6 840	2 533	2 153	5 454	6 735	2 194	14 774	8 308	2 101	17 457	9 110	2 290	20 859	3 537	2 098	7 419

Source : DPP/MAEP

Tableau AG-112 : Riz

Campagne	1998-1999			1999-2000			2000-2001			2001-2002			2002-2003			2003-2004		
	Superf	Rend	Prod	Superf	Rend	Prod	Superf	Rend	Prod	Superf	Rend	Prod	Superf	Rend	Prod	Superf	Rend	Prod
Dassa-Zoumè	0	-	0	0	-	0	0	-	0	0	-	0	0	-	0	0	-	0
Glazoué	0	-	0	0	-	0	0	-	0	0	-	0	0	-	0	0	-	0
Savalou	0	-	0	0	-	0	0	-	0	0	-	0	0	-	0	0	-	0
Bantè	0	-	0	0	-	0	0	-	0	0	-	0	0	-	0	0	-	0
Savè	0	-	0	0	-	0	0	-	0	0	-	0	0	-	0	0	-	0
Ouèsse	8	375	3	0	0	-	0	0	-	0	0	-	0	0	-	0	0	-
TOTAL	8	375	3	0		0	0		0	0		0	0		0			0

Source : DPP/MAEP

Tableau AG-113 : Igname

Campagne	1998-1999			1999-2000			2000-2001			2001-2002			2002-2003			2003-2004		
	Superf	Rend	Prod	Superf	Rend	Prod	Superf	Rend	Prod	Superf	Rend	Prod	Superf	Rend	Prod	Superf	Rend	Prod
Dassa-Zoumè	3 620	6 429	23 273	3 646	6 818	24 860	3 477	5 129	17 834	3 804	7 005	26 647	3 704	10 988	40 701	2 269	12 041	27 322
Glazoué	2 935	8 328	24 443	4 274	8 728	37 305	4 301	6 000	25 806	5 033	7 419	37 341	8 993	8 878	79 836	6 947	10 040	69 745
Savalou	5 505	9 300	51 194	4 687	6 983	32 730	5 165	8 087	41 771	5 095	8 888	45 283	5 709	11 659	66 562	5 079	12 893	65 483
Bantè	4 765	8 314	39 615	4 297	8 000	34 376	4 508	9 000	40 572	4 080	8 145	33 233	5 350	5 673	30 348	5 705	6 107	34 839
Savè	1 744	9 112	15 892	2 128	9 614	20 458	2 271	13 783	31 302	3 028	11 349	34 366	1 761	13 524	23 816	1 474	14 507	21 384
Ouèsse	15 120	7 237	109 430	13 100	10 992	144 000	14 550	7 723	112 375	15 180	7 782	118 128	18 460	7 480	138 080	20 210	8 801	177 873
TOTAL	33 689	7 832	263 847	32 132	9 141	293 729	34 272	7 868	269 660	36 220	8 145	294 998	43 977	8 626	379 343	41 684	9 516	396 646

Source : DPP/MAEP

Tableau AG-114 : Manioc

Campagne	1998-1999			1999-2000			2000-2001			2001-2002			2002-2003			2003-2004		
	Superf	Rend	Prod	Superf	Rend	Prod	Superf	Rend	Prod	Superf	Rend	Prod	Superf	Rend	Prod	Superf	Rend	Prod
Dassa-Zoumè	7 750	1 992	15 438	1 602	9 000	14 418	1 305	5 437	7 095	2 002	5 000	10 010	2 000	7 826	15 651	1 642	7 690	12 627
Glazoué	10 225	3 100	31 698	4 396	9 975	43 850	5 802	7 607	44 134	1 500	8 000	12 000	4 665	9 785	45 646	5 373	9 118	48 991
Savalou	7 100	6 585	46 754	6 502	7 300	47 465	7 061	6 000	42 366	6 501	5 500	35 756	6 604	20 137	132 985	5 450	15 000	81 750
Bantè	10 000	5 050	50 500	5 916	10 000	59 160	6 935	11 000	76 285	7 320	8 000	58 560	9 705	8 165	79 242	7 200	9 433	67 918
Savè	10 050	1 640	16 482	1 631	12 400	20 224	1 812	13 500	24 462	1 890	7 000	13 230	1 990	16 036	31 912	1 900	11 797	22 414
Ouèsse	9 000	7 938	71 442	7 627	9 000	68 643	6 120	8 000	48 960	6 120	8 000	48 960	6 800	9 288	63 158	6 615	8 653	57 240
TOTAL	54 125	4 292	232 314	27 674	9 170	253 760	29 035	8 380	243 302	25 333	7 047	178 516	31 764	11 604	368 594	28 180	10 324	290 940

Source : DPP/MAEP

Tableau AG-115 : Patate douce

Campagne	1998-1999			1999-2000			2000-2001			2001-2002			2002-2003			2003-2004		
	Superf	Rend	Prod	Superf	Rend	Prod	Superf	Rend	Prod	Superf	Rend	Prod	Superf	Rend	Prod	Superf	Rend	Prod
Dassa-Zoumè	94	2 277	214	121	3 000	363	124	2 661	330	121	4 140	501	76	1 803	137	81	1 988	161
Glazoué	87	3 598	313	0	-	0	0	-	0	0	-	0	0	-	0	0	-	0
Savalou	23	2 267	51	16	2 438	39	24	2 250	54	70	2 129	149	24	2 708	65	32	2 344	75
Bantè	10	3 700	37	14	3 857	54	15	4 000	60	8	3 125	25	13	4 462	58	123	4 545	559
Savè	21	2 143	45	33	2 697	89	82	3 537	290	65	2 277	148	53	3 000	159	19	2 263	43
Ouèsse	53	3 377	179	67	3 881	260	106	3 783	401	102	3 882	396	170	4 500	765	106	4 538	481
TOTAL	288	2 918	839	251	3 207	805	351	3 234	1 135	366	3 331	1 219	336	3 524	1 184	361	3 654	1 319

Source : DPP/MAEP

Tableau AG-116 : Taro

Campagne	1998-1999			1999-2000			2000-2001			2001-2002			2002-2003			2003-2004		
	Superf	Rend	Prod	Superf	Rend	Prod	Superf	Rend	Prod	Superf	Rend	Prod	Superf	Rend	Prod	Superf	Rend	Prod
Dassa-Zoumè	4	1 000	4	0	-	0	1	1 000	1	1	2 000	2	2	1 500	3	0	-	0
Glazoué	0	-	0	0	-	0	0	-	0	0	-	0	0	-	0	0	-	0
Savalou	0	-	0	0	-	0	0	-	0	0	-	0	0	-	0	0	-	0
Bantè	0	-	0	3	2 000	6	2	3 000	6	0	-	0	6	0		8	2 000	16
Savè	0	-	0	0	-	0	0	0	-	0	0	-	0	0	-	6	1 667	10
Ouèsse	0	-	0	0	-	0	0	0	-	0	0	-	0	0	-	0	0	-
TOTAL	4	1 000	4	3	2 000	6	3	2 333	7	1	2 000	2	8	375	3	14	1 857	26

Source : DPP/MAEP

Tableau AG-117 : Tomate

Campagne	1998-1999			1999-2000			2000-2001			2001-2002			2002-2003			2003-2004		
	Superf	Rend	Prod	Superf	Rend	Prod	Superf	Rend	Prod	Superf	Rend	Prod	Superf	Rend	Prod	Superf	Rend	Prod
Dassa-Zoumè	216	3 319	717	220	3 105	683	166	3 440	571	295	2 441	720	165	1 945	321	189	1 942	367
Glazoué	1 061	5 570	5 910	846	5 603	4 740	466	3 438	1 602	686	1 880	1 290	633	3 164	2 003	480	3 625	1 740
Savalou	360	2 742	987	303	2 574	780	346	2 861	990	277	2 267	628	312	2 853	890	220	1 895	417
Bantè	118	4 000	472	133	3 940	524	160	3 094	495	159	3 182	506	205	4 356	893	233	4 386	1 022
Savè	190	2 905	552	146	4 336	633	252	6 964	1 755	266	4 195	1 116	168	4 905	824	203	4 340	881
Ouèsse	523	2 811	1 470	475	3 406	1 618	612	3 348	2 049	537	3 652	1 961	1 055	4 000	4 220	914	3 546	3 241
TOTAL	2 468	4 096	10 108	2 123	4 229	8 978	2 002	3 727	7 462	2 220	2 802	6 221	2 538	3 606	9 151	2 239	3 425	7 668

Source : DPP/MAEP

Tableau AG-118 : Gombo

Campagne	1998-1999			1999-2000			2000-2001			2001-2002			2002-2003			2003-2004		
	Superf	Rend	Prod	Superf	Rend	Prod	Superf	Rend	Prod	Superf	Rend	Prod	Superf	Rend	Prod	Superf	Rend	Prod
Dassa-Zoumè	494	889	439	196	847	166	328	1 418	465	258	1 671	431	130	1 523	198	132	1 280	169
Glazoué	1 439	1 876	2 700	769	3 182	2 447	920	2 500	2 300	498	1 677	835	914	2 974	2 718	834	2 699	2 251
Savalou	419	1 177	493	263	1 886	496	425	1 854	788	331	1 982	656	331	2 145	710	327	2 281	746
Bantè	144	1 972	284	134	2 739	367	167	2 587	432	139	3 216	447	209	3 124	653	222	3 243	720
Savè	218	1 413	308	164	2 159	354	224	2 888	647	210	2 500	525	212	3 000	636	253	3 012	762
Ouèsse	998	1 850	1 846	637	3 832	2 441	703	3 121	2 194	690	3 149	2 173	1 045	3 300	3 448	584	3 229	1 886
TOTAL	3 712	1 635	6 070	2 163	2 899	6 271	2 767	2 467	6 826	2 126	2 383	5 067	2 841	2 944	8 363	2 352	2 778	6 534

Source : DPP/MAEP

Tableau AG-119 : Piment

Campagne	1998-1999			1999-2000			2000-2001			2001-2002			2002-2003			2003-2004		
	Superf	Rend	Prod	Superf	Rend	Prod	Superf	Rend	Prod	Superf	Rend	Prod	Superf	Rend	Prod	Superf	Rend	Prod
Dassa-Zoumè	284	655	186	220	582	128	181	591	107	249	819	204	187	626	117	191	550	105
Glazoué	984	746	734	1 012	752	761	1 451	582	845	722	566	409	1 153	687	792	1 015	673	683
Savalou	2 235	673	1 504	1 964	754	1 481	2 142	634	1 358	1 696	684	1 160	2 210	755	1 669	2 076	810	1 681
Bantè	317	410	130	492	598	294	530	500	265	166	500	83	237	641	152	265	657	174
Savè	611	514	314	632	704	445	640	742	475	545	670	365	346	806	279	320	769	246
Ouèsse	1 851	507	938	1 745	548	956	1 860	725	1 349	1 655	121	200	2 530	750	1 898	2 011	700	1 407
TOTAL	6 282	606	3 806	6 065	670	4 065	6 804	647	4 399	5 033	481	2 421	6 663	736	4 907	5 878	731	4 296

Source : DPP/MAEP

Tableau AG-120 : Arachide locale

Campagne	1998-1999			1999-2000			2000-2001			2001-2002			2002-2003			2003-2004		
	Superf	Rend	Prod	Superf	Rend	Prod	Superf	Rend	Prod	Superf	Rend	Prod	Superf	Rend	Prod	Superf	Rend	Prod
Dassa-Zoumè	3 619	714	2 584	3 122	492	1 536	2 720	582	1 584	4 029	476	1 919	3 523	623	2 195	3 801	668	2 538
Glazoué	3 608	750	2 706	2 918	673	1 965	3 960	620	2 455	1 536	550	845	3 843	518	1 992	3 326	1 038	3 453
Savalou	3 585	731	2 620	2 472	801	1 979	2 406	600	1 444	2 294	755	1 733	2 675	816	2 182	2 019	858	1 733
Bantè	945	633	598	1 152	501	577	1 105	572	632	938	500	469	1 027	775	796	2 118	586	1 242
Savè	1 836	774	1 421	1 725	690	1 190	1 866	839	1 566	1 862	800	1 490	2 390	937	2 240	1 696	882	1 496
Ouèsse	7 620	532	4 057	7 136	706	5 040	4 775	881	4 209	8 750	900	7 875	7 345	800	5 873	8 780	1 001	8 791
TOTAL	21 213	659	13 986	18 525	663	12 287	16 832	706	11 890	19 409	738	14 331	20 803	734	15 278	21 740	886	19 253

Source : DPP/MAEP

Tableau AG-121 : Arachide améliorée

Campagne	1998-1999			1999-2000			2000-2001			2001-2002			2002-2003			2003-2004		
	Superf	Rend	Prod	Superf	Rend	Prod	Superf	Rend	Prod	Superf	Rend	Prod	Superf	Rend	Prod	Superf	Rend	Prod
Dassa-Zoumè	1 134	945	1 072	745	714	532	425	791	336	230	557	128	742	757	562	652	954	622
Glazoué	939	955	897	914	849	776	1 713	741	1 269	1 020	850	867	2 200	865	1 904	1 934	928	1 795
Savalou	292	986	288	186	989	184	216	833	180	238	958	228	324	1 068	346	303	1 102	334
Bantè	100	1 260	126	78	910	71	85	882	75	81	802	65	282	1 025	289	540	961	519
Savè	62	1 097	68	27	815	22	20	1 200	24	100	1 000	100	31	1 161	36	30	1 033	31
Ouèsse	2 156	903	1 946	1 898	911	1 730	6 930	1 113	7 716	6 855	1 114	7 634	7 703	1 069	8 233	16 898	959	16 208
TOTAL	4 683	939	4 397	3 848	861	3 315	9 389	1 022	9 600	8 524	1 058	9 022	11 282	1 008	11 370	20 357	958	19 509

Source : DPP/MAEP

Tableau AG-122 : Total arachide

Campagne	1998-1999			1999-2000			2000-2001			2001-2002			2002-2003			2003-2004		
	Superf	Rend	Prod	Superf	Rend	Prod	Superf	Rend	Prod	Superf	Rend	Prod	Superf	Rend	Prod	Superf	Rend	Prod
Dassa-Zoumè	4 753	769	3 656	3 867	535	2 068	3 145	610	1 920	4 259	481	2 047	4 265	646	2 757	4 453	710	3 160
Glazoué	4 547	792	3 603	3 832	715	2 741	5 673	656	3 724	2 556	670	1 712	6 043	645	3 896	5 260	998	5 248
Savalou	3 877	750	2 908	2 658	814	2 163	2 622	619	1 624	2 532	774	1 961	2 999	843	2 528	2 322	890	2 067
Bantè	1 045	693	724	1 230	527	648	1 190	594	707	1 019	524	534	1 309	829	1 085	2 658	663	1 761
Savè	1 898	785	1 489	1 752	692	1 212	1 886	843	1 590	1 962	810	1 590	2 421	940	2 276	1 726	885	1 527
Ouèsse	9 776	614	6 003	9 034	749	6 770	11 705	1 019	11 925	15 605	994	15 509	15 048	937	14 106	25 678	974	24 999
TOTAL	25 896	710	18 383	22 373	697	15 602	26 221	820	21 490	27 933	836	23 353	32 085	831	26 648	42 097	921	38 762

Source : DPP/MAEP

Tableau AG-123 : Coton

Campagne	1998-1999			1999-2000			2000-2001			2001-2002			2002-2003			2003-2004		
	Superf	Rend	Prod	Superf	Rend	Prod	Superf	Rend	Prod	Superf	Rend	Prod	Superf	Rend	Prod	Superf	Rend	Prod
Dassa-Zoumè	21 148	893	18 885	19 339	667	12 906	13 160	913	12 015	6 070	1 049	6 369	6 019	1 144	6 886	3 384	599	2 027
Glazoué	13 859	945	13 097	17 384	776	13 489	13 681	750	10 261	2 958	749	2 215	1 448	740	1 072	1 945	482	937
Savalou	18 198	1 078	19 617	17 364	1 103	19 154	11 786	863	10 171	4 810	663	3 188	1 279	1 034	1 322	3 067	737	2 260
Bantè	9 592	1 149	11 021	11 102	1 725	10 747	4 289	838	3 594	4 256	762	3 242	485	1 093	530	630	762	480
Savè	9 994	989	9 884	11 136	965	8 223	6 050	713	4 314	4 680	928	4 342	2 680	798	2 139	1 200	647	776
Ouèsse	3 550	1 165	4 136	6 199	981	6 081	3 702	704	2 606	5 561	682	3 794	1 355	813	1 102	517	478	247
TOTAL	76 341	1 004	76 640	82 524	856	70 600	52 668	816	42 961	28 335	817	23 151	13 266	984	13 051	10 743	626	6 727

Source : DPP/MAEP

Tableau AG-124 : Pois d'Angole

Campagne	1998-1999			1999-2000			2000-2001			2001-2002			2002-2003			2003-2004		
	Superf	Rend	Prod	Superf	Rend	Prod	Superf	Rend	Prod	Superf	Rend	Prod	Superf	Rend	Prod	Superf	Rend	Prod
Dassa-Zoumè	209	459	96	127	591	75	116	319	37	221	394	87	70	557	39	66	364	24
Glazoué	970	700	679	439	699	307	518	573	297	1 092	681	744	811	750	608	362	699	253
Savalou	780	750	585	807	760	613	885	650	575	407	700	285	780	729	569	700	760	532
Bantè	124	597	74	0	-	0	166	602	100	235	800	188	195	651	127	210	652	137
Savè	151	642	97	192	677	130	209	713	149	205	741	152	169	793	134	236	919	217
Ouèsse	1 162	600	697	587	583	342	1 200	638	765	1 085	624	677	1 585	671	1 063	993	654	649
TOTAL	3 396	656	2 228	2 152	682	1 467	3 094	622	1 923	3 245	657	2 133	3 610	704	2 540	2 567	706	1 812

Source : DPP/MAEP

Tableau AG-125 : Dohi

Campagne	1998-1999			1999-2000			2000-2001			2001-2002			2002-2003			2003-2004		
	Superf	Rend	Prod	Superf	Rend	Prod	Superf	Rend	Prod	Superf	Rend	Prod	Superf	Rend	Prod	Superf	Rend	Prod
Dassa-Zoumè	96	625	60	114	596	68	150	480	72	154	701	108	115	600	69	102	431	44
Glazoué	345	675	233	394	751	296	836	656	548	449	724	325	579	699	405	0	-	0
Savalou	46	696	32	46	696	32	45	644	29	41	610	25	34	618	21	29	655	19
Bantè	5	600	3	0	-	0	4	750	3	15	733	11	12	667	8	16	688	11
Savè	118	551	65	174	667	116	216	750	162	165	503	83	162	802	130	94	787	74
Ouèsse	46	457	21	35	543	19	37	649	24	36	722	26	50	760	38	20	650	13
TOTAL	656	631	414	763	696	531	1 288	651	838	860	672	578	952	705	671	261	617	161

Source : DPP/MAEP

Tableau AG-126 : Niébé

Campagne	1998-1999			1999-2000			2000-2001			2001-2002			2002-2003			2003-2004		
	Superf	Rend	Prod	Superf	Rend	Prod	Superf	Rend	Prod	Superf	Rend	Prod	Superf	Rend	Prod	Superf	Rend	Prod
Dassa-Zoumè	6 006	606	3 637	4 045	420	1 698	3 397	474	1 609	5 114	454	2 324	5 645	311	1 757	4 278	374	1 600
Glazoué	6 468	543	3 509	4 875	513	2 502	5 221	529	2 761	1 463	500	732	5 576	730	4 072	5 708	506	2 889
Savalou	8 210	768	6 303	6 317	601	3 795	6 635	637	4 225	7 880	657	5 181	7 081	577	4 089	5 814	724	4 211
Bantè	2 280	700	1 596	2 144	697	1 495	2 275	892	2 029	2 400	900	2 160	2 275	628	1 429	3 022	686	2 072
Savè	1 566	725	1 136	1 518	551	836	1 594	824	1 314	1 882	774	1 457	2 321	875	2 031	1 519	802	1 218
Ouèsse	3 157	567	1 789	2 180	621	1 354	3 365	729	2 453	3 315	728	2 413	5 180	864	4 474	5 725	807	4 621
TOTAL	27 687	649	17 970	21 079	554	11 680	22 487	640	14 391	22 054	647	14 267	28 078	636	17 852	26 066	637	16 611

Source : DPP/MAEP

Tableau AG-127 : Soja

Campagne	1998-1999			1999-2000			2000-2001			2001-2002			2002-2003			2003-2004		
	Superf	Rend	Prod	Superf	Rend	Prod	Superf	Rend	Prod	Superf	Rend	Prod	Superf	Rend	Prod	Superf	Rend	Prod
Dassa-Zoumè	111	550	61	139	504	70	150	553	83	186	602	112	843	501	422	729	650	474
Glazoué	790	741	585	1 102	750	827	1 297	722	936	1 323	789	1 044	1 248	650	811	530	800	424
Savalou	13	615	8	0	-	0	0	-	0	8	1 000	8	123	1 049	129	201	1 149	231
Bantè	0	-	0	471	1 501	707	670	1 500	1 005	248	1 500	372	930	651	605	968	650	629
Savè	36	750	27	92	772	71	105	924	97	204	819	167	330	948	313	619	985	610
Ouèsse	31	742	23	44	841	37	20	600	12	27	1 037	28	48	896	43	48	875	42
TOTAL	981	718	704	1 848	926	1 712	2 242	951	2 133	1 996	867	1 731	3 522	660	2 323	3 095	779	2 410

Source : DPP/MAEP

Tableau AG-128 : Citrillus (Gousi)

Campagne	1998-1999			1999-2000			2000-2001			2001-2002			2002-2003			2003-2004		
	Superf	Rend	Prod	Superf	Rend	Prod	Superf	Rend	Prod	Superf	Rend	Prod	Superf	Rend	Prod	Superf	Rend	Prod
Dassa-Zoumè	260	438	114	253	415	105	366	470	172	405	607	246	309	566	175	220	541	119
Glazoué	1 342	670	899	1 000	550	550	1 085	586	636	1 232	480	591	1 596	700	1 117	1 507	642	967
Savalou	2 611	575	1 502	2 013	560	1 128	1 897	582	1 104	860	550	473	860	650	559	800	634	507
Bantè	1 230	431	530	1 050	500	525	850	600	510	1 248	600	749	1 405	700	984	1 800	566	1 019
Savè	795	625	497	642	475	305	784	792	621	752	684	514	966	826	798	1 111	848	942
Ouèsse	3 616	534	1 930	3 400	460	1 565	3 105	720	2 235	3 075	720	2 214	5 275	779	4 108	2 781	693	1 928
TOTAL	9 854	555	5 472	8 358	500	4 178	8 087	653	5 278	7 572	632	4 787	10 411	744	7 741	8 219	667	5 482

Source : DPP/MAEP

Tableau AG-129 : Voandzou

Campagne	1998-1999			1999-2000			2000-2001			2001-2002			2002-2003			2003-2004		
	Superf	Rend	Prod	Superf	Rend	Prod	Superf	Rend	Prod	Superf	Rend	Prod	Superf	Rend	Prod	Superf	Rend	Prod
Dassa-Zoumè	315	651	205	168	625	105	325	495	161	250	700	175	925	701	648	487	587	286
Glazoué	1 619	867	1 404	510	900	459	0	-	0	1 194	458	547	997	700	698	505	1 200	606
Savalou	254	732	186	236	720	170	1 455	697	1 014	269	517	139	292	640	187	203	655	133
Bantè	20	700	14	29	3 000	87	32	2 000	64	18	1 000	18	50	700	35	65	708	46
Savè	203	680	138	231	684	158	273	799	218	255	800	204	225	849	191	228	825	188
Ouèsse	1 619	700	1 133	1 790	800	1 432	1 900	900	1 710	1 775	990	1 757	2 126	1 000	2 126	1 175	974	1 144
TOTAL	4 030	764	3 080	2 964	813	2 411	3 985	795	3 167	3 761	755	2 840	4 615	842	3 885	2 663	902	2 403

Source : DPP/MAEP

Tableau AG-130 : Tabac

Campagne	1998-1999			1999-2000			2000-2001			2001-2002			2002-2003			2003-2004		
	Superf	Rend	Prod	Superf	Rend	Prod	Superf	Rend	Prod	Superf	Rend	Prod	Superf	Rend	Prod	Superf	Rend	Prod
Dassa-Zoumè	315	651	205	168	625	105	325	495	161	250	700	175	925	701	648	487	587	286
Glazoué	1 619	867	1 404	510	900	459	0	-	0	1 194	458	547	997	700	698	505	1 200	606
Savalou	254	732	186	236	720	170	1 455	697	1 014	269	517	139	292	640	187	203	655	133
Bantè	20	700	14	29	3 000	87	32	2 000	64	18	1 000	18	50	700	35	65	708	46
Savè	203	680	138	231	684	158	273	799	218	255	800	204	225	849	191	228	825	188
Ouèsse	1 619	700	1 133	1 790	800	1 432	1 900	900	1 710	1 775	990	1 757	2 126	1 000	2 126	1 175	974	1 144
TOTAL	4 030	764	3 080	2 964	813	2 411	3 985	795	3 167	3 761	755	2 840	4 615	842	3 885	2 663	902	2 403

Source : DPP/MAEP

DEPARTEMENT : COUFFO

Tableau AG-131 : Maïs local

Campagne	1998-1999			1999-2000			2000-2001			2001-2002			2002-2003			2003-2004		
	Superf	Rend	Prod	Superf	Rend	Prod	Superf	Rend	Prod	Superf	Rend	Prod	Superf	Rend	Prod	Superf	Rend	Prod
Aplahoué	14 115	1 097	15 490	13 680	1 148	15 701	14 255	1 207	17 200	12 600	919	11 583	13 589	999	13 580	15 171	988	14 982
Djakotomey	9 994	1 087	10 862	9 503	963	9 156	8 050	1 089	8 765	8 100	1 090	8 827	5 572	1 288	7 174	7 075	945	6 685
Klouékanmè	6 377	805	5 134	5 205	983	5 115	6 350	846	5 375	5 950	973	5 790	5 850	782	4 575	5 900	964	5 687
Toviklin	4 914	832	4 088	4 980	1 000	4 980	5 000	836	4 180	5 305	965	5 118	5 550	737	4 088	5 425	883	4 790
Dogbo	3 563	1 148	4 090	6 820	1 131	7 713	5 920	991	5 867	6 141	909	5 584	6 325	951	6 012	6 480	982	6 366
Lalo	4 820	1 227	5 914	7 645	1 179	9 012	5 940	1 037	6 160	5 891	877	5 164	6 445	800	5 156	6 915	926	6 401
TOTAL	43 783	1 041	45 578	47 833	1 080	51 677	45 515	1 045	47 547	43 987	956	42 066	43 331	937	40 585	46 966	956	44 911

Source : DPP/MAEP

Tableau AG-132 : Maïs amélioré

Campagne	1998-1999			1999-2000			2000-2001			2001-2002			2002-2003			2003-2004		
	Superf	Rend	Prod	Superf	Rend	Prod	Superf	Rend	Prod	Superf	Rend	Prod	Superf	Rend	Prod	Superf	Rend	Prod
Aplahoué	535	1 254	671	488	1 326	647	643	1 309	842	516	1 223	631	563	1 329	748	619	1 362	843
Djakotomey	364	1 420	517	172	1 070	184	295	1 302	384	431	1 271	548	268	1 720	461	370	1 165	431
Klouékanmè	282	1 284	362	350	1 574	551	295	1 403	414	215	1 456	313	210	1 171	246	185	1 265	234
Toviklin	85	1 518	129	57	1 509	86	58	1 431	83	34	1 294	44	28	964	27	32	1 000	32
Dogbo	595	1 687	1 004	620	1 748	1 084	572	1 301	744	635	1 187	754	692	1 396	966	645	1 380	890
Lalo	450	1 789	805	485	1 728	838	415	1 333	553	405	1 128	457	416	950	395	380	1 047	398
TOTAL	2 311	1 509	3 488	2 172	1 561	3 390	2 278	1 326	3 020	2 236	1 229	2 747	2 177	1 306	2 843	2 231	1 268	2 828

Source : DPP/MAEP

Tableau AG-133 : Total maïs

Campagne	1998-1999			1999-2000			2000-2001			2001-2002			2002-2003			2003-2004		
	Superf	Rend	Prod	Superf	Rend	Prod	Superf	Rend	Prod	Superf	Rend	Prod	Superf	Rend	Prod	Superf	Rend	Prod
Aplahoué	14 650	1 103	16 161	14 168	1 154	16 348	14 898	1 211	18 042	13 116	931	12 214	14 152	1 012	14 328	15 790	1 002	15 825
Djakotomey	10 358	1 099	11 379	9 675	965	9 340	8 345	1 096	9 149	8 531	1 099	9 375	5 840	1 307	7 635	7 445	956	7 116
Klouékanmè	6 659	825	5 496	5 555	1 020	5 666	6 645	871	5 789	6 165	990	6 103	6 060	796	4 821	6 085	973	5 921
Toviklin	4 999	844	4 217	5 037	1 006	5 066	5 058	843	4 263	5 339	967	5 162	5 578	738	4 115	5 457	884	4 822
Dogbo	4 158	1 225	5 094	7 440	1 182	8 797	6 492	1 018	6 611	6 776	935	6 338	7 017	994	6 978	7 125	1 018	7 256
Lalo	5 270	1 275	6 719	8 130	1 212	9 850	6 355	1 056	6 713	6 296	893	5 621	6 861	809	5 551	7 295	932	6 799
TOTAL	46 094	1 064	49 066	50 005	1 101	55 067	47 793	1 058	50 567	46 223	969	44 813	45 508	954	43 428	49 197	970	47 739

Source : DPP/MAEP

Tableau AG-134 : Riz

Campagne	1998-1999			1999-2000			2000-2001			2001-2002			2002-2003			2003-2004		
	Superf	Rend	Prod	Superf	Rend	Prod	Superf	Rend	Prod	Superf	Rend	Prod	Superf	Rend	Prod	Superf	Rend	Prod
Aplahoué	18	1 500	27	20	1 500	30	16	2 500	40	18	2 000	36	11	2 182	24	0	-	0
Djakotomey	0	-	0	0	-	0	0	-	0	0	-	0	0	-	0	0	-	0
Klouékanmè	0	-	0	0	-	0	0	-	0	0	-	0	0	-	0	0	-	0
Toviklin	0	-	0	0	-	0	0	-	0	0	-	0	0	-	0	0	-	0
Dogbo	145	4 441	644	169	4 669	789	194	2 851	553	207	3 502	725	50	2 960	148	145	3 317	481
Lalo	14	4 000	56	27	4 111	111	22	2 864	63	13	2 692	35	16	2 688	43	17	2 706	46
TOTAL	177	4 107	727	216	4 306	930	232	2 828	656	238	3 345	796	77	2 792	215	162	3 253	527

Source : DPP/MAEP

Tableau AG-135 : Igame

Campagne	1998-1999			1999-2000			2000-2001			2001-2002			2002-2003			2003-2004		
	Superf	Rend	Prod	Superf	Rend	Prod	Superf	Rend	Prod	Superf	Rend	Prod	Superf	Rend	Prod	Superf	Rend	Prod
Aplahoué	260	12 000	3 120	180	12 500	2 250	200	11 200	2 240	207	12 000	2 484	193	10 503	2 027	128	19 594	2 508
Djakotomey	0	-	0	0	-	0	0	-	0	0	-	0	0	-	0	0	-	0
Klouékanmè	9	8 000	72	4	8 000	32	0	-	0	0	-	0	0	-	0	0	-	0
Toviklin	4	10 000	40	0	-	0	0	-	0	0	-	0	0	-	0	0	-	0
Dogbo	10	10 500	105	10	12 000	120	13	10 462	136	13	12 000	156	11	11 182	123	12	2 667	32
Lalo	9	10 778	97	12	18 500	222	8	10 375	83	7	12 000	84	5	10 400	52	7	12 429	87
TOTAL	292	11 760	3 434	206	12 738	2 624	221	11 127	2 459	227	12 000	2 724	209	10 536	2 202	147	17 871	2 627

Source : DPP/MAEP

Tableau AG-136 : Manioc

Campagne	1998-1999			1999-2000			2000-2001			2001-2002			2002-2003			2003-2004		
	Superf	Rend	Prod	Superf	Rend	Prod	Superf	Rend	Prod	Superf	Rend	Prod	Superf	Rend	Prod	Superf	Rend	Prod
Aplahoué	1 370	25 088	34 370	1 520	24 688	37 525	1 444	27 763	40 090	1 140	23 509	26 800	1 407	23 868	33 582	1 387	24 831	34 441
Djakotomey	3 521	17 609	62 000	4 813	17 199	82 778	7 945	15 030	119 413	6 884	18 134	124 837	6 648	25 111	166 935	5 265	19 597	103 180
Klouékanmè	1 032	13 400	13 829	680	10 000	6 800	1 150	16 000	18 400	1 180	18 347	21 650	1 475	22 203	32 750	1 475	21 464	31 660
Toviklin	1 099	13 184	14 489	1 190	10 840	12 900	1 060	16 000	16 960	1 183	15 738	18 618	1 425	21 140	30 125	2 010	18 000	36 180
Dogbo	1 320	29 094	38 404	1 850	14 254	26 370	2 545	26 833	68 290	2 477	23 053	57 102	3 140	21 715	68 185	2 220	23 009	51 080
Lalo	1 820	30 479	55 471	2 480	15 250	37 820	2 202	26 714	58 824	2 337	24 945	58 296	2 867	19 600	56 194	2 065	24 116	49 800
TOTAL	10 162	21 508	218 563	12 533	16 292	204 193	16 346	19 698	321 977	15 201	20 216	307 303	16 962	22 861	387 771	14 422	21 241	306 341

Source : DPP/MAEP

Tableau AG-137 : Patate douce

Campagne	1998-1999			1999-2000			2000-2001			2001-2002			2002-2003			2003-2004		
	Superf	Rend	Prod	Superf	Rend	Prod	Superf	Rend	Prod	Superf	Rend	Prod	Superf	Rend	Prod	Superf	Rend	Prod
Aplahoué	54	4 500	243	28	4 500	126	46	5 304	244	114	3 623	413	103	3 767	388	66	3 606	238
Djakotomey	36	4 278	154	74	7 081	524	0	-	0	42	3 762	158	26	3 885	101	82	2 159	177
Klouékanmè	36	4 389	158	55	10 418	573	35	5 000	175	31	5 484	170	33	5 303	175	19	6 158	117
Toviklin	31	4 613	143	15	8 800	132	30	5 433	163	20	5 100	102	21	4 190	88	13	5 615	73
Dogbo	20	6 000	120	120	10 367	1 244	160	6 275	1 004	152	4 263	648	106	4 123	437	107	3 907	418
Lalo	15	5 800	87	62	11 258	698	81	6 272	508	88	4 159	366	73	3 548	259	48	3 375	162
TOTAL	192	4 714	905	354	9 314	3 297	352	5 949	2 094	447	4 154	1 857	362	4 000	1 448	335	3 537	1 185

Source : DPP/MAEP

Tableau AG-138 : Tomate

Campagne	1998-1999			1999-2000			2000-2001			2001-2002			2002-2003			2003-2004		
	Superf	Rend	Prod	Superf	Rend	Prod	Superf	Rend	Prod	Superf	Rend	Prod	Superf	Rend	Prod	Superf	Rend	Prod
Aplahoué	515	8 000	4 120	400	7 875	3 150	469	8 343	3 913	433	6 000	2 598	462	6 000	2 772	377	6 000	2 262
Djakotomey	260	5 758	1 497	242	5 702	1 380	295	4 220	1 245	278	6 295	1 750	180	6 522	1 174	250	4 600	1 150
Klouékanmè	1 220	7 350	8 967	1 556	5 479	8 525	1 480	8 000	11 840	1 572	7 500	11 790	1 650	6 606	10 900	1 691	8 062	13 632
Toviklin	226	6 637	1 500	217	5 645	1 225	205	8 341	1 710	201	7 085	1 424	215	6 395	1 375	225	9 000	2 025
Dogbo	335	6 269	2 100	450	7 822	3 520	555	7 741	4 296	452	5 192	2 347	395	6 539	2 583	388	7 049	2 735
Lalo	1 300	6 463	8 402	1 336	7 934	10 600	935	7 000	6 545	846	5 578	4 719	793	5 197	4 121	810	5 685	4 605
TOTAL	3 856	6 895	26 586	4 201	6 760	28 400	3 939	7 502	29 549	3 782	6 512	24 628	3 695	6 204	22 925	3 741	7 059	26 409

Source : DPP/MAEP

Tableau AG-139 : Gombo

Campagne	1998-1999			1999-2000			2000-2001			2001-2002			2002-2003			2003-2004		
	Superf	Rend	Prod	Superf	Rend	Prod	Superf	Rend	Prod	Superf	Rend	Prod	Superf	Rend	Prod	Superf	Rend	Prod
Aplahoué	475	2 672	1 269	415	2 754	1 143	502	2 916	1 464	223	2 224	496	240	2 229	535	203	2 276	462
Djakotomey	102	1 647	168	159	2 113	336	245	2 804	687	190	3 005	571	119	2 916	347	148	1 419	210
Klouékanmè	165	2 685	443	175	3 503	613	170	3 112	529	140	2 664	373	154	2 974	458	160	2 625	420
Toviklin	39	2 769	108	27	3 593	97	46	2 913	134	25	2 240	56	27	2 889	78	31	3 000	93
Dogbo	296	2 591	767	337	2 864	965	245	1 812	444	180	2 750	495	182	3 137	571	115	3 078	354
Lalo	188	2 500	470	296	2 615	774	240	1 496	359	131	2 802	367	147	3 095	455	95	3 021	287
TOTAL	1 265	2 549	3 225	1 409	2 788	3 928	1 448	2 498	3 617	889	2 652	2 358	869	2 812	2 444	752	2 428	1 826

Source : DPP/MAEP

Tableau AG-140 : Piment

Campagne	1998-1999			1999-2000			2000-2001			2001-2002			2002-2003			2003-2004		
	Superf	Rend	Prod	Superf	Rend	Prod	Superf	Rend	Prod	Superf	Rend	Prod	Superf	Rend	Prod	Superf	Rend	Prod
Aplahoué	258	624	161	110	682	75	202	723	146	149	651	97	161	677	109	110	645	71
Djakotomey	655	548	359	579	615	356	948	506	480	900	561	505	587	598	351	825	212	175
Klouékanmè	185	573	106	225	600	135	200	525	105	163	564	92	193	482	93	165	600	99
Toviklin	163	552	90	157	682	107	150	440	66	49	592	29	77	403	31	81	469	38
Dogbo	148	635	94	523	572	299	458	426	195	392	406	159	255	588	150	347	403	140
Lalo	310	661	205	665	626	416	430	542	233	512	391	200	507	519	263	505	499	252
TOTAL	1 719	590	1 015	2 259	614	1 388	2 388	513	1 225	2 165	500	1 082	1 780	560	997	2 033	381	775

Source : DPP/MAEP

Tableau AG-141 : Haricot

Campagne	1998-1999			1999-2000			2000-2001			2001-2002			2002-2003			2003-2004		
	Superf	Rend	Prod	Superf	Rend	Prod	Superf	Rend	Prod	Superf	Rend	Prod	Superf	Rend	Prod	Superf	Rend	Prod
Aplahoué	5 470	662	3 623	4 500	661	2 975	6 380	584	3 726	5 341	531	2 838	5 482	474	2 600	3 485	566	1 971
Djakotomey	1 554	444	690	1 375	430	591	1 400	600	840	1 445	633	915	1 106	576	637	977	372	363
Klouékanmè	3 710	616	2 285	3 906	732	2 860	4 450	633	2 815	3 650	588	2 148	3 650	533	1 945	5 786	640	3 703
Toviklin	890	627	558	1 130	676	764	1 100	632	695	900	560	504	850	500	425	1 339	577	773
Dogbo	640	691	442	1 120	788	883	1 165	573	667	1 314	409	538	875	527	461	705	549	387
Lalo	485	652	316	965	702	677	793	516	409	845	439	371	568	511	290	630	405	255
TOTAL	12 749	621	7 914	12 996	673	8 750	15 288	599	9 152	13 495	542	7 314	12 531	507	6 358	12 922	577	7 452

Source : DPP/MAEP

Tableau AG-142 : Arachide

Campagne	1998-1999			1999-2000			2000-2001			2001-2002			2002-2003			2003-2004		
	Superf	Rend	Prod	Superf	Rend	Prod	Superf	Rend	Prod	Superf	Rend	Prod	Superf	Rend	Prod	Superf	Rend	Prod
Aplahoué	3 280	804	2 638	4 290	951	4 079	4 385	1 170	5 132	4 369	521	2 277	4 252	575	2 445	4 965	601	2 983
Djakotomey	4 419	789	3 488	2 999	528	1 584	5 420	703	3 811	5 690	729	4 150	4 880	678	3 307	4 795	617	2 959
Klouékanmè	1 267	647	820	1 190	673	801	2 025	600	1 215	2 270	596	1 352	2 200	530	1 165	1 855	1 165	2 162
Toviklin	711	641	456	900	623	561	775	600	465	825	585	483	820	500	410	749	1 021	765
Dogbo	1 120	816	914	2 050	774	1 586	2 650	596	1 579	2 880	545	1 570	3 090	579	1 790	2 590	527	1 365
Lalo	370	832	308	1 170	783	916	1 115	636	709	1 260	511	644	1 391	590	820	930	611	568
TOTAL	11 167	772	8 624	12 599	756	9 527	16 370	789	12 911	17 294	606	10 476	16 633	597	9 937	15 884	680	10 802

Source : DPP/MAEP

Tableau AG-143 : Pois d'Angole

Campagne	1998-1999			1999-2000			2000-2001			2001-2002			2002-2003			2003-2004		
	Superf	Rend	Prod	Superf	Rend	Prod	Superf	Rend	Prod	Superf	Rend	Prod	Superf	Rend	Prod	Superf	Rend	Prod
Aplahoué	197	503	99	140	550	77	175	651	114	242	603	146	212	590	125	102	539	55
Djakotomey	74	581	43	133	654	87	189	624	118	173	566	98	65	492	32	73	342	25
Klouékanmè	115	548	63	240	600	144	175	600	105	55	545	30	52	500	26	65	462	30
Toviklin	2	500	1	10	600	6	5	600	3	10	600	6	8	500	4	10	500	5
Dogbo	0	-	0	0	-	0	0	-	0	0	-	0	0	-	0	0	-	0
Lalo	0	-	0	3	667	2	0	-	0	0	-	0	0	-	0	0	-	0
TOTAL	388	531	206	526	601	316	544	625	340	480	583	280	337	555	187	250	460	115

Source : DPP/MAEP

Tableau AG-144 : Soja

Campagne	1998-1999			1999-2000			2000-2001			2001-2002			2002-2003			2003-2004		
	Superf	Rend	Prod	Superf	Rend	Prod	Superf	Rend	Prod	Superf	Rend	Prod	Superf	Rend	Prod	Superf	Rend	Prod
Aplahoué				6	667	4	4	750	3	7	571	4	8	625	5	7	571	4
Djakotomey	544	640	348	580	731	424	1 238	600	743	670	600	402	404	614	248	432	449	194
Klouékanmè	3	333	1	12	583	7	4	750	3	4	750	3	2	500	1	2	1 000	2
Toviklin	5	600	3	0	-	0	0	-	0	3	333	1	3	333	1	5	800	4
Dogbo	0	-	0	6	667	4	1	1 000	1	4	0	0	4	750	3	2	2 000	4
Lalo	3	0	0	6	667	4	7	571	4	0	-	0	6	667	4	2	2 000	4
TOTAL	555	634	352	610	726	443	1 254	601	754	688	596	410	427	614	262	450	471	212

Source : DPP/MAEP

Tableau AG-145 : Coton

Campagne	1998-1999			1999-2000			2000-2001			2001-2002			2002-2003			2003-2004		
	Superf	Rend	Prod	Superf	Rend	Prod	Superf	Rend	Prod	Superf	Rend	Prod	Superf	Rend	Prod	Superf	Rend	Prod
Aplahoué	17 385	701	12 187	13 336	627	8 362	12 573	820	10 312	12 442	822	10 227	12 246	1 042	12 760	8 376	731	6 123
Djakotomey	5 190	529	2 746	6 205	550	3 413	3 172	912	2 893	3 471	925	3 211	3 564	575	2 049	1 765	647	1 142
Klouékanmè	3 851	859	3 308	3 835	728	2 792	2 692	898	2 418	2 780	897	2 494	1 968	728	1 433	619	708	438
Toviklin	593	732	434	744	669	498	637	396	252	556	395	220	239	778	186	104	798	83
Dogbo	2 608	602	1 570	3 082	512	1 578	1 682	1 206	2 029	2 849	1 105	3 148	2 569	768	1 973	2 345	881	2 066
Lalo	100	620	62	213	1 277	272	255	933	238	411	950	390	83	783	65	30	533	16
TOTAL	29 727	683	20 307	27 415	617	16 915	21 011	863	18 142	22 509	875	19 690	20 669	893	18 466	13 239	745	9 868

Source : DPP/MAEP

Tableau AG-146 : Oignon

Campagne	1998-1999			1999-2000			2000-2001			2001-2002			2002-2003			2003-2004		
	Superf	Rend	Prod	Superf	Rend	Prod	Superf	Rend	Prod	Superf	Rend	Prod	Superf	Rend	Prod	Superf	Rend	Prod
Aplahoué	0	-	0	0	-	0	0	-	0	0	-	0	0	-	0	0	-	0
Djakotomey	0	-	0	0	-	0	0	-	0	0	-	0	0	-	0	0	-	0
Klouékanmè	0	-	0	0	-	0	0	-	0	0	-	0	0	-	0	0	-	0
Toviklin	0	-	0	0	-	0	0	-	0	0	-	0	0	-	0	0	-	0
Dogbo	0	-	0	0	-	0	4	17 000	68	4	15 500	62	3	18 333	55	4	13 000	52
Lalo	19	0	0	9	3 556	32	18	17 222	310	12	15 500	186	12	16 000	192	8	15 500	124
TOTAL	19	0	0	9	3 556	32	22	17 182	378	16	15 500	248	15	16 467	247	12	14 667	176

Source : DPP/MAEP

DEPARTEMENT : DONGA

Tableau AG-147 : Maïs

Campagne	1998-1999			1999-2000			2000-2001			2001-2002			2002-2003			2003-2004		
	Superf	Rend	Prod	Superf	Rend	Prod	Superf	Rend	Prod	Superf	Rend	Prod	Superf	Rend	Prod	Superf	Rend	Prod
Ouaké	1 630	1 045	1 703	1 570	1 165	1 829	2 530	1 164	2 944	2 100	1 139	2 392	2 468	1 126	2 779	2 599	1 541	4 005
Djougou	3 570	1 300	4 641	3 718	1 300	4 834	4 417	1 456	6 430	4 050	1 056	4 278	4 185	35	147	4 810	1 384	6 656
Copargo	730	1 289	941	710	1 334	947	761	989	753	810	1 202	974	639	1 410	901	1 003	1 398	1 402
Bassila	3 967	1 404	5 568	4 081	1 376	5 616	4 290	1 937	8 308	4 344	1 409	6 122	4 494	2 106	9 464	3 250	1 977	6 426
TOTAL	9 897	1 299	12 853	10 079	1 312	13 226	11 998	1 537	18 435	11 304	1 218	13 766	11 786	1 128	13 291	11 662	1 585	18 489

Source : DPP/MAEP

Tableau AG-148 : Sorgho

Campagne	1998-1999			1999-2000			2000-2001			2001-2002			2002-2003			2003-2004		
	Superf	Rend	Prod	Superf	Rend	Prod	Superf	Rend	Prod	Superf	Rend	Prod	Superf	Rend	Prod	Superf	Rend	Prod
Ouaké	3 276	700	2 293	2 204	723	1 594	3 900	660	2 574	3 400	660	2 243	3 555	660	2 347	4 497	898	4 037
Djougou	4 794	590	2 828	4 247	630	2 676	4 860	852	4 141	4 580	920	4 212	4 847	695	3 370	5 802	798	4 629
Copargo	3 300	850	2 805	3 495	848	2 963	3 315	910	3 016	3 440	700	2 408	2 245	799	1 793	3 672	899	3 302
Bassila	3 330	950	3 164	2 292	870	1 994	2 169	928	2 013	2 201	900	1 981	2 436	900	2 192	1 855	950	1 762
TOTAL	14 700	754	11 090	12 238	754	9 227	14 244	824	11 744	13 621	796	10 844	13 083	742	9 702	15 826	868	13 730

Source : DPP/MAEP

Tableau AG-149 : Petit mil

Campagne	1998-1999			1999-2000			2000-2001			2001-2002			2002-2003			2003-2004		
	Superf	Rend	Prod	Superf	Rend	Prod	Superf	Rend	Prod	Superf	Rend	Prod	Superf	Rend	Prod	Superf	Rend	Prod
Ouaké	2 415	450	1 087	1 107	593	657	2 400	625	1 499	2 058	631	1 298	2 139	631	1 349	1 985	804	1 596
Djougou	1 339	460	616	1 552	354	549	1 413	670	947	1 375	500	687	1 218	600	731	1 379	629	868
Copargo	1 500	850	1 275	1 220	804	981	1 341	860	1 153	1 338	650	870	1 099	699	768	1 372	797	1 093
Bassila	0	900	0	244	820	200	239	879	210	239	904	216	235	800	188	129	845	109
TOTAL	5 254	567	2 978	4 123	579	2 387	5 393	706	3 809	5 010	613	3 071	4 691	647	3 036	4 865	754	3 666

Source : DPP/MAEP

Tableau AG-150 : Fonio

Campagne	1998-1999			1999-2000			2000-2001			2001-2002			2002-2003			2003-2004		
	Superf	Rend	Prod	Superf	Rend	Prod	Superf	Rend	Prod	Superf	Rend	Prod	Superf	Rend	Prod	Superf	Rend	Prod
Ouaké	0	-	0	0	-	0	0	-	0	0	-	0	0	-	0	0	-	0
Djougou	0	-	0	0	-	0	0	-	0	0	-	0	0	-	0	0	-	0
Copargo	40	700	28	48	646	31	2	500	1	3	667	2	4	500	2	5	600	3
Bassila	0	-	0	3	667	2	2	500	1	1	450	0	1	1 000	1	1	1 000	1
TOTAL	40	700	28	51	647	33	4	500	2	4	613	2	5	600	3	6	667	4

Source : DPP/MAEP

Tableau AG-151 : Riz

Campagne	1998-1999			1999-2000			2000-2001			2001-2002			2002-2003			2003-2004		
	Superf	Rend	Prod	Superf	Rend	Prod	Superf	Rend	Prod	Superf	Rend	Prod	Superf	Rend	Prod	Superf	Rend	Prod
Ouaké	605	1 101	666	337	1 104	372	700	1 100	770	504	1 099	554	512	1 100	563	640	1 200	768
Djougou	1 404	1 300	1 825	1 381	918	1 268	1 439	1 427	2 054	1 036	1 298	1 345	888	1 499	1 331	1 157	1 497	1 732
Copargo	350	1 500	525	285	1 168	333	322	1 739	560	336	1 408	473	201	1 502	302	1 372	261	358
Bassila	448	1 799	806	412	1 320	544	412	1 908	786	407	1 877	764	399	1 900	758	320	1 903	609
TOTAL	2 807	1 362	3 822	2 415	1 042	2 517	2 873	1 451	4 170	2 283	1 374	3 136	2 000	1 477	2 954	3 489	994	3 467

Source : DPP/MAEP

Tableau AG-152 : Igame

Campagne	1998-1999			1999-2000			2000-2001			2001-2002			2002-2003			2003-2004		
	Superf	Rend	Prod	Superf	Rend	Prod	Superf	Rend	Prod	Superf	Rend	Prod	Superf	Rend	Prod	Superf	Rend	Prod
Ouaké	4389	8000	35112	5789	12210	70685	4800	13100	62880	4364	13100	57168	3318	13100	43466	4620	12800	59136
Djougou	6158	16000	98528	6296	15469	97392	6004	16089	96598	5977	14977	89520	6200	4	24	6305	2539	16010
Copargo	4700	16500	77550	4900	15891	77868	4929	15328	75553	5025	16985	85350	4873	14400	70171	4925	14001	68954
Bassila	2700	9500	25650	3107	9710	30169	3273	13599	44509	3410	14100	48080	3561	14248	50736	3482	14446	50301
TOTAL	17947	13197	236840	20092	13742	276114	19006	14708	279540	18776	14919	280118	17952	9158	164397	19332	10056	194401

Source : DPP/MAEP

Tableau AG-153 : Manioc

Campagne	1998-1999			1999-2000			2000-2001			2001-2002			2002-2003			2003-2004		
	Superf	Rend	Prod	Superf	Rend	Prod	Superf	Rend	Prod	Superf	Rend	Prod	Superf	Rend	Prod	Superf	Rend	Prod
Ouaké	662	6 000	3 972	679	9 150	6 213	750	11 000	8 250	632	11 000	6 952	134	11 276	1 511	778	11 008	8 564
Djougou	1 046	10 500	10 983	1 179	10 306	12 151	1 373	10 800	14 828	1 550	12 419	19 250	2 640	13 841	36 540	3 300	13 909	45 900
Copargo	450	12 000	5 400	450	11 600	5 220	516	12 273	6 333	480	12 000	5 760	632	14 000	8 848	745	15 000	11 175
Bassila	4 920	8 500	41 820	4 871	7 999	38 963	4 926	11 919	58 715	5 133	11 986	61 522	5 221	11 837	61 799	4 900	11 136	54 565
TOTAL	7 078	8 784	62 175	7 179	8 712	62 547	7 565	11 649	88 126	7 795	11 993	93 484	8 627	12 600	108 698	9 723	12 363	120 204

Source : DPP/MAEP

Tableau AG-154 : Taro

Campagne	1998-1999			1999-2000			2000-2001			2001-2002			2002-2003			2003-2004		
	Superf	Rend	Prod	Superf	Rend	Prod	Superf	Rend	Prod	Superf	Rend	Prod	Superf	Rend	Prod	Superf	Rend	Prod
Ouaké	0	-	0	0	-	0	0	-	0	0	-	0	0	-	0	0	-	0
Djougou	0	-	0	0	-	0	0	-	0	0	-	0	0	-	0	0	-	0
Copargo	5	4 000	20	4	4 500	18	5	4 600	23	6	4 000	24	8	1 125	9	2	4 500	9
Bassila	61	7 197	439	52	9 192	478	53	7 208	382	64	7 297	467	66	6 894	455	51	7 667	391
TOTAL	66	6 955	459	56	8 857	496	58	6 983	405	70	7 014	491	74	6 270	464	53	7 547	400

Source : DPP/MAEP

Tableau AG-155 : Patate douce

Campagne	1998-1999			1999-2000			2000-2001			2001-2002			2002-2003			2003-2004		
	Superf	Rend	Prod	Superf	Rend	Prod	Superf	Rend	Prod	Superf	Rend	Prod	Superf	Rend	Prod	Superf	Rend	Prod
Ouaké	97	4 000	388	84	4 119	346	100	1 400	140	108	1 407	152	784	1 300	1 019	134	1 396	187
Djougou	173	4 798	830	173	4 740	820	180	4 794	863	170	7 047	1 198	112	4 991	559	185	4 865	900
Copargo	55	4 509	248	56	4 268	239	51	5 000	255	70	4 286	300	70	3 000	210	125	3 512	439
Bassila	200	7 500	1 500	191	7 408	1 415	189	7 000	1 323	192	7 099	1 363	182	7 000	1 274	706	7 000	4 942
TOTAL	525	5 650	2 966	504	5 595	2 820	520	4 963	2 581	540	5 580	3 013	1 148	2 667	3 062	1 150	5 624	6 468

Source : DPP/MAEP

Tableau AG-156 : Haricot

Campagne	1998-1999			1999-2000			2000-2001			2001-2002			2002-2003			2003-2004		
	Communes	Superf	Rend	Prod	Superf	Rend	Prod	Superf	Rend	Prod	Superf	Rend	Prod	Superf	Rend	Prod	Superf	Rend
Ouaké	1 315	650	855	1 024	691	708	1 600	788	1 261	1 928	788	1 519	1 711	788	1 349	1 920	749	1 439
Djougou	1 463	450	658	1 482	406	601	1 751	803	1 406	1 853	685	1 270	1 838	791	1 454	2 125	783	1 664
Copargo	280	750	210	450	724	326	544	890	484	215	600	129	670	840	563	686	627	430
Bassila	880	900	792	889	790	702	923	961	887	1 155	965	1 114	1 116	970	1 083	1 060	1 023	1 084
TOTAL	3 938	639	2 515	3 845	608	2 337	4 818	838	4 038	5 151	783	4 032	5 335	834	4 449	5 791	797	4 617

Source : DPP/MAEP

Tableau AG-157 : Tomate

Campagne	1998-1999			1999-2000			2000-2001			2001-2002			2002-2003			2003-2004		
	Communes	Superf	Rend	Prod	Superf	Rend	Prod	Superf	Rend	Prod	Superf	Rend	Prod	Superf	Rend	Prod	Superf	Rend
Ouaké	96	3 500	336	44	614	27	76	5 842	444	90	5 878	529	96	30 333	2 912	121	5 868	710
Djougou	174	5 000	870	184	5 228	962	187	7 471	1 397	223	7 700	1 717	183	8 869	1 623	260	7 923	2 060
Copargo	50	12 000	600	60	9 483	569	72	11 917	858	77	8 000	616	52	12 365	643	33	11 970	395
Bassila	144	2 000	288	303	4 498	1 363	351	4 299	1 509	402	4 438	1 784	410	4 154	1 703	372	4 159	1 547
TOTAL	464	4 513	2 094	591	4 942	2 921	686	6 134	4 208	792	5 866	4 646	741	9 286	6 881	786	5 995	4 712

Source : DPP/MAEP

Tableau AG-158 : Gombo

Campagne	1998-1999			1999-2000			2000-2001			2001-2002			2002-2003			2003-2004		
	Communes	Superf	Rend	Prod	Superf	Rend	Prod	Superf	Rend	Prod	Superf	Rend	Prod	Superf	Rend	Prod	Superf	Rend
Ouaké	85	800	68	87	506	44	70	6 000	420	92	6 000	552	101	6 000	606	101	5 931	599
Djougou	193	3 000	579	264	3 955	1 044	270	4 089	1 104	290	4 203	1 219	234	4 880	1 142	267	4 925	1 315
Copargo	120	4 000	480	140	4 514	632	174	4 994	869	170	5 000	850	323	6 783	2 191	363	6 402	2 324
Bassila	443	2 000	886	389	2 499	972	421	2 449	1 031	450	4 000	1 800	544	2 149	1 169	465	2 148	999
TOTAL	841	2 394	2 013	880	3 059	2 692	935	3 662	3 424	1 002	4 412	4 421	1 202	4 250	5 108	1 196	4 379	5 237

Source : DPP/MAEP

Tableau AG-159 : Piment

Campagne	1998-1999			1999-2000			2000-2001			2001-2002			2002-2003			2003-2004		
	Communes	Superf	Rend	Prod	Superf	Rend	Prod	Superf	Rend	Prod	Superf	Rend	Prod	Superf	Rend	Prod	Superf	Rend
Ouaké	52	404	21	26	500	13	55	455	25	66	455	30	59	458	27	70	457	32
Djougou	137	460	63	145	710	103	161	615	99	170	576	98	32	3 125	100	175	686	120
Copargo	60	650	39	50	620	31	74	703	52	74	757	56	70	3 486	244	56	696	39
Bassila	475	901	428	422	872	368	416	800	333	458	878	402	447	926	414	415	947	393
TOTAL	724	761	551	643	801	515	706	721	509	768	763	586	608	1 291	785	716	816	584

Source : DPP/MAEP

Tableau AG-160 : Arachide

Campagne	1998-1999			1999-2000			2000-2001			2001-2002			2002-2003			2003-2004		
	Communes	Superf	Rend	Prod	Superf	Rend	Prod	Superf	Rend	Prod	Superf	Rend	Prod	Superf	Rend	Prod	Superf	Rend
Ouaké	1 441	800	1 153	1 058	830	878	1 608	1 080	1 736	2 047	1 077	2 204	2 149	1 076	2 313	2 385	1 096	2 614
Djougou	2 117	1 100	2 329	2 384	1 133	2 700	2 759	1 196	3 301	2 700	1 076	2 905	2 093	1 183	2 475	3 200	991	3 170
Copargo	1 700	850	1 445	1 830	869	1 590	1 930	1 081	2 086	1 600	800	1 280	2 020	991	2 001	2 040	1 090	2 224
Bassila	660	1 500	990	713	1 192	850	731	1 334	975	761	1 234	939	797	1 098	875	980	1 101	1 079
TOTAL	5 918	1 000	5 917	5 985	1 006	6 018	7 028	1 152	8 098	7 108	1 031	7 328	7 059	1 086	7 664	8 605	1 056	9 087

Source : DPP/MAEP

Tableau AG-161 : Coton

Campagne	1998-1999			1999-2000			2000-2001			2001-2002			2002-2003			2003-2004		
	Communes	Superf	Rend	Prod	Superf	Rend	Prod	Superf	Rend	Prod	Superf	Rend	Prod	Superf	Rend	Prod	Superf	Rend
Ouaké	1 318	950	1 252	1 665	901	1 500	1 977	1 139	2 252	2 341	1 100	2 575	2 172	1 200	2 606	2 257	1 171	2 643
Djougou	10 472	1 200	12 566	10 780	1 182	12 740	11 200	1 083	12 131	15 241	1 100	16 765	10 974	1 200	13 169	7 190	931	6 691
Copargo	1 333	1 050	1 400	1 343	1 087	1 460	1 581	1 280	2 023	2 717	1 100	2 989	1 897	1 200	2 276	2 887	1 157	3 340
Bassila	2 067	1 250	2 584	2 171	1 167	2 533	1 672	1 060	1 773	1 971	1 096	2 161	799	1 200	959	376	894	336
TOTAL	15 190	1 172	17 802	15 959	1 142	18 233	16 430	1 106	18 179	22 270	1 100	24 490	15 842	1 200	19 010	12 710	1 024	13 010

Source : DPP/MAEP

Tableau AG-162 : Voandzou

Campagne	1998-1999			1999-2000			2000-2001			2001-2002			2002-2003			2003-2004		
	Superf	Rend	Prod	Superf	Rend	Prod	Superf	Rend	Prod	Superf	Rend	Prod	Superf	Rend	Prod	Superf	Rend	Prod
Ouaké	8	500	4	0	-	0	0	-	0	5	600	3	8	750	6	7	714	5
Djougou	31	516	16	39	410	16	56	500	28	52	500	26	120	533	64	56	500	28
Copargo	7	714	5	7	714	5	8	500	4	10	500	5	60	800	48	13	923	12
Bassila	155	800	124	108	704	76	117	701	82	95	705	67	171	602	103	27	593	16
TOTAL	201	741	149	154	630	97	181	630	114	162	623	101	359	616	221	103	592	61

Source : DPP/MAEP

Tableau AG-163 : Tabac

Campagne	1998-1999			1999-2000			2000-2001			2001-2002			2002-2003			2003-2004		
	Superf	Rend	Prod	Superf	Rend	Prod	Superf	Rend	Prod	Superf	Rend	Prod	Superf	Rend	Prod	Superf	Rend	Prod
Ouaké	8	500	4	0	-	0	0	-	0	5	600	3	8	750	6	7	714	5
Djougou	31	516	16	39	410	16	56	500	28	52	500	26	120	533	64	56	500	28
Copargo	7	714	5	7	714	5	8	500	4	10	500	5	60	800	48	13	923	12
Bassila	155	800	124	108	704	76	117	701	82	95	705	67	171	602	103	27	593	16
TOTAL	201	741	149	154	630	97	181	630	114	162	623	101	359	616	221	103	592	61

Source : DPP/MAEP

DEPARTEMENT : LITTORAL

Tableau AG-164 : Production agricole à Cotonou

Campagne	1998-1999			1999-2000			2000-2001			2001-2002			2002-2003			2003-2004			
	Commune	Superf	Rend	Prod	Superf	Rend	Prod	Superf	Rend	Prod	Superf	Rend	Prod	Superf	Rend	Prod	Superf	Rend	Prod
<i>Maïs local</i>		2	1 000	2	3	667	2	3	333	1	3,05	380	1,16	1	520	0,52	0,1	550	0,055
Total local		2	1 000	2	3	667	2	3	333	1	3	380	1	1	520	0,520	0,100	550	0,055
<i>Maïs Amélioré</i>		2	1 000	2	0,5	500	0,25	0		0	0,2	2500	0,5	0,65	646	0,42	0,2	500	0,1
Total amélioré		2	1 000	2	1	500	0,25	0		0	0,2	2500	0,5	0,7	646	0,4	0,2	500	0,1
TOTAL Maïs		4	1 000	4	4	643	2	3	333	1	3,25	511	1,66	1,65	570	0,94	0,3	517	0,155
<i>Arachide</i>		1	1 000	1	1	1 000	1	1,1	273	0,3	0,48	0	0	0	-	0	0	-	0
TOTAL		1	1 000	1	1	1 000	1	1	273	0,3	0,5	0	0	0	-	0	0	-	0
<i>Niébé</i>		1	1 000	1	2	500	1	2	0	0	0,15	350	0,0525	0,4	250	0,1	0	-	0
TOTAL		1	1 000	1	2	500	1	2	0	0	0,2	350	0,0525	0,4	250	0,1	0	-	0
<i>Manioc</i>		2	4 000	8	8	5 125	41	2	5 000	10	1,1	6 364	7	0,25	5 040	1,26	0,1	5 000	0,5
TOTAL		2	4 000	8	8	5 125	41	2	5 000	10	1,1	6 364	7	0,3	5 040	1,26	0,1	5 000	0,5
<i>Patate Douce</i>		3	3 333	10	1	2 000	2	0	-	0	0,3	4 500	1,35	0,25	4 520	1,13	0	-	0
TOTAL		3	3 333	10	1	2 000	2	0	-	0	0,3	4 500	1,35	0,3	4 520	1,13	0	-	0
<i>Tomate</i>		9	19 222	173	3	30 000	90	6	36 833	221	2,82	47 092	132,8	1	48 000	48	0,05	40	0,002
TOTAL		9	19 222	173	3	30 000	90	6	36 833	221	2,8	47 092	132,8	1,0	48 000	48	0,050	40	0,002
<i>Piment</i>		4	15 250	61	1	14 000	14	1	15 000	12	0,42	15 000	6,3	1,81	13 315	24,1	1,34	11 940	16
TOTAL		4	15 250	61	1	14 000	14	1	15 000	12	0,4	15 000	6,3	1,8	13 315	24,1	1,34	11 940	16
<i>Gombo</i>		1	5 000	5	1	2 000	2	1	4 000	2	0,16	3844	0,615	0,01	5 000	0,05	0,03	1 333	0,04
TOTAL		1	5 000	5	1	2 000	2	1	4 000	2	0,2	3844	0,615	0,0	5 000	0,05	0,03	1 333	0,04
<i>Oignon</i>		2	11 500	23	1	17 000	17	3	5 000	15	2,64	5720	15,1	1,78	10 230	18,21	0	-	0
TOTAL		2	11 500	23	1	17 000	17	3	5 000	15	2,6	5720	15,1	1,8	10 230	18,2	0	-	0

Source : DPP/MAEP

DEPARTEMENT : MONO

Tableau AG-165 : Maïs local

Campagne	1998-1999			1999-2000			2000-2001			2001-2002			2002-2003			2003-2004		
	Superf	Rend	Prod	Superf	Rend	Prod	Superf	Rend	Prod	Superf	Rend	Prod	Superf	Rend	Prod	Superf	Rend	Prod
Lokossa	4 263	577	2 459	4 180	687	2 872	5 445	825	4 493	5 253	899	4 723	4 720	735	3 468	4 808	785	3 772
Athiémé	9 120	564	5 147	6 158	672	4 139	8 000	681	5 445	8 129	894	7 269	7 400	707	5 235	7 615	797	6 072
Bopa	4 367	616	2 691	5 424	1 052	5 707	4 940	689	3 406	5 100	854	4 356	5 258	981	5 156	5 453	948	5 172
Houéyogbé	8 165	543	4 436	9 578	1 052	10 078	9 600	662	6 359	9 624	877	8 441	9 847	983	9 680	10 223	963	9 845
Grand-Popo	560	371	208	343	950	326	505	675	341	488	939	458	406	1 062	431	413	671	277
Comè	2 325	471	1 095	3 498	1 403	4 908	2 743	632	1 733	2 750	947	2 603	2 715	1 117	3 032	2 645	878	2 321
TOTAL	28 800	557	16 036	29 181	961	28 030	31 233	697	21 777	31 344	889	27 850	30 346	890	27 002	31 157	881	27 459

Source : DPP/MAEP

Tableau AG-166 : Maïs amélioré

Campagne	1998-1999			1999-2000			2000-2001			2001-2002			2002-2003			2003-2004		
	Superf	Rend	Prod	Superf	Rend	Prod	Superf	Rend	Prod	Superf	Rend	Prod	Superf	Rend	Prod	Superf	Rend	Prod
Lokossa	285	828	236	342	1 173	401	304	1 053	320	370	1 095	405	375	901	338	388	1 093	424
Athiémé	780	821	640	402	1 065	428	435	1 030	448	520	1 071	557	508	953	484	540	1 098	593
Bopa	221	819	181	250	1 248	312	224	857	192	218	1 060	231	228	1 228	280	266	1 293	344
Houéyogbé	796	899	716	537	1 205	647	435	789	343	400	1 045	418	402	1 254	504	451	1 273	574
Grand-Popo	35	429	15	21	1 857	39	50	800	40	79	962	76	82	1 085	89	62	968	60
Comè	90	344	31	149	2 221	331	53	925	49	82	963	79	79	1 127	89	79	949	75
TOTAL	2 207	824	1 819	1 701	1 269	2 158	1 501	927	1 392	1 669	1 058	1 766	1 674	1 066	1 784	1 786	1 159	2 070

Source : DPP/MAEP

Tableau AG-167 : Total maïs

Campagne	1998-1999			1999-2000			2000-2001			2001-2002			2002-2003			2003-2004		
	Superf	Rend	Prod	Superf	Rend	Prod	Superf	Rend	Prod	Superf	Rend	Prod	Superf	Rend	Prod	Superf	Rend	Prod
Lokossa	4 548	593	2 695	4 522	724	3 273	5 749	837	4 813	5 623	912	5 128	5 095	747	3 806	5 196	808	4 196
Athiémé	9 900	585	5 787	6 560	696	4 567	8 435	699	5 893	8 649	905	7 826	7 908	723	5 719	8 155	817	6 665
Bopa	4 588	626	2 872	5 674	1 061	6 019	5 164	697	3 598	5 318	863	4 587	5 486	991	5 436	5 719	965	5 516
Houéyogbé	8 961	575	5 152	10 115	1 060	10 725	10 035	668	6 702	10 024	884	8 859	10 249	994	10 184	10 674	976	10 419
Grand-Popo	595	375	223	364	1 003	365	555	686	381	567	942	534	488	1 066	520	475	709	337
Comè	2 415	466	1 126	3 647	1 437	5 239	2 796	637	1 782	2 832	947	2 682	2 794	1 117	3 121	2 724	880	2 396
TOTAL	31 007	576	17 855	30 882	978	30 188	32 734	708	23 169	33 013	897	29 616	32 020	899	28 786	32 943	896	29 529

Source : DPP/MAEP

Tableau AG-168 : Riz

Campagne	1998-1999			1999-2000			2000-2001			2001-2002			2002-2003			2003-2004		
	Superf	Rend	Prod	Superf	Rend	Prod	Superf	Rend	Prod	Superf	Rend	Prod	Superf	Rend	Prod	Superf	Rend	Prod
Lokossa	7	0	0	20	2 250	45	37	2 000	74	35	2 114	74	23	2 000	46	22	2 727	60
Athiémé	59	2 051	121	40	2 250	90	30	2 000	60	35	2 171	76	29	1 966	57	25	2 760	69
Bopa	2	0	0	0	-	0	2	0	0	1	3 000	3	1	3 000	3	5	2 400	12
Houéyogbé	0	0	0	3	2 000	6	0	-	0	0	-	0	0	-	0	4	2 500	10
Grand-Popo	18	1 667	30	13	2 538	33	21	2 286	48	6	3 167	19	3	3 667	11	8	2 500	20
Comè	19	789	15	2	2 500	5	3	3 667	11	1	3 000	3	1	3 000	3	3	2 667	8
TOTAL	105	1 581	166	78	2 295	179	93	2 075	193	78	2 244	175	57	2 105	120	67	2 672	179

Source : DPP/MAEP

Tableau AG-169 : Manioc

Campagne	1998-1999			1999-2000			2000-2001			2001-2002			2002-2003			2003-2004		
	Superf	Rend	Prod	Superf	Rend	Prod	Superf	Rend	Prod	Superf	Rend	Prod	Superf	Rend	Prod	Superf	Rend	Prod
Lokossa	739	12 599	9 311	712	10 625	7 565	955	17 099	16 330	1 136	17 531	19 915	1 013	17 279	17 504	1 060	19 943	21 140
Athiémé	1 990	9 121	18 150	1 395	11 211	15 640	1 460	17 055	24 900	1 736	17 267	29 976	1 371	20 563	28 192	1 678	20 006	33 570
Bopa	1 875	15 420	28 913	1 725	12 727	21 954	1 613	13 423	21 651	1 654	12 770	21 122	1 708	13 241	22 616	1 736	13 697	23 778
Houéyogbé	5 645	19 457	109 834	6 183	15 134	93 571	6 235	13 168	82 100	6 090	13 767	83 838	6 420	14 049	90 192	6 708	14 142	94 867
Grand-Popo	112	5 946	666	98	5 000	490	135	12 667	1 710	117	16 368	1 915	75	17 480	1 311	63	17 000	1 071
Comè	910	5 912	5 380	925	3 000	2 775	511	15 409	7 874	1 015	17 000	17 255	900	20 100	18 090	380	17 000	6 460
TOTAL	11 271	15 283	172 254	11 038	12 864	141 995	10 909	14 169	154 565	11 748	14 813	174 021	11 487	15 488	177 905	11 625	15 560	180 886

Source : DPP/MAEP

Tableau AG-170 : Patate douce

Campagne	1998-1999			1999-2000			2000-2001			2001-2002			2002-2003			2003-2004		
	Superf	Rend	Prod	Superf	Rend	Prod	Superf	Rend	Prod	Superf	Rend	Prod	Superf	Rend	Prod	Superf	Rend	Prod
Lokossa	18	2 778	50	5	2 600	13	14	2 929	41	16	5 250	84	18	5 000	90	19	4 158	79
Athiémé	91	3 000	273	19	2 526	48	11	3 545	39	12	5 417	65	15	5 000	75	15	4 467	67
Bopa	76	2 961	225	57	4 228	241	34	4 088	139	30	4 833	145	46	4 348	200	58	4 828	280
Houéyogbé	44	3 295	145	93	4 258	396	96	4 052	389	95	4 884	464	166	5 018	833	203	5 020	1 019
Grand-Popo	0	-	0	0	-	0	0	-	0	0	-	0	0	-	0	0	-	0
Comè	18	0	0	22	7 500	165	9	5 333	48	13	5 538	72	8	5 250	42	16	5 250	84
TOTAL	247	2 806	693	196	4 403	863	164	4 000	656	166	5 000	830	253	4 901	1 240	311	4 916	1 529

Source : DPP/MAEP

Tableau AG-171 : Tomate

Campagne	1998-1999			1999-2000			2000-2001			2001-2002			2002-2003			2003-2004		
	Communes	Superf	Rend	Prod	Superf	Rend	Prod	Superf	Rend	Prod	Superf	Rend	Prod	Superf	Rend	Prod	Superf	Rend
Lokossa	95	3 474	330	50	4 140	207	119	3 756	447	124	5 524	685	118	3 924	463	116	3 776	438
Athiémé	370	3 649	1 350	176	4 216	742	175	4 343	760	179	5 061	906	168	4 280	719	132	5 205	687
Bopa	105	4 629	486	125	4 448	556	117	4 427	518	117	5 487	642	119	6 193	737	138	5 652	780
Houéyogbé	36	4 194	151	45	4 333	195	73	3 740	273	63	5 381	339	56	6 000	336	110	3 700	407
Grand-Popo	50	6 400	320	19	8 579	163	42	5 952	250	27	7 704	208	52	7 212	375	77	6 805	524
Comè	4	3 250	13	13	7 000	91	10	6 700	67	8	7 125	57	9	6 889	62	18	6 722	121
TOTAL	660	4 015	2 650	428	4 565	1 954	536	4 319	2 315	518	5 477	2 837	522	5 157	2 692	591	5 003	2 957

Source : DPP/MAEP

Tableau AG-172 : Gombo

Campagne	1998-1999			1999-2000			2000-2001			2001-2002			2002-2003			2003-2004		
	Communes	Superf	Rend	Prod	Superf	Rend	Prod	Superf	Rend	Prod	Superf	Rend	Prod	Superf	Rend	Prod	Superf	Rend
Lokossa	30	1 733	52	29	2 000	58	55	2 000	110	65	2 000	130	64	1 906	122	56	2 071	116
Athiémé	273	2 000	546	112	2 000	224	155	2 000	310	187	2 000	374	178	1 938	345	173	2 121	367
Bopa	53	2 849	151	86	2 558	220	91	2 165	197	76	2 724	207	79	2 810	222	87	2 862	249
Houéyogbé	33	1 879	62	58	2 603	151	49	2 020	99	55	2 564	141	50	2 740	137	58	2 793	162
Grand-Popo	27	1 185	32	19	4 158	79	26	2 769	72	29	2 724	79	30	2 600	78	41	2 829	116
Comè	0	-	0	10	3 300	33	10	2 200	22	16	2 750	44	15	2 667	40	24	2 833	68
TOTAL	416	2 026	843	314	2 436	765	386	2 098	810	428	2 278	975	416	2 269	944	439	2 456	1 078

Source : DPP/MAEP

Tableau AG-173 : Piment

Campagne	1998-1999			1999-2000			2000-2001			2001-2002			2002-2003			2003-2004		
	Superf	Rend	Prod	Superf	Rend	Prod	Superf	Rend	Prod	Superf	Rend	Prod	Superf	Rend	Prod	Superf	Rend	Prod
Lokossa	67	433	29	48	292	14	76	553	42	90	600	54	82	476	39	74	473	35
Athiémé	201	299	60	124	298	37	60	467	28	136	456	62	120	408	49	104	394	41
Bopa	63	444	28	98	531	52	78	462	36	67	493	33	65	615	40	73	521	38
Houéyogbé	42	333	14	84	548	46	90	433	39	74	514	38	75	627	47	102	539	55
Grand-Popo	29	310	9	28	1 000	28	23	435	10	24	625	15	31	484	15	54	574	31
Comè	8	500	4	10	1 000	10	14	429	6	16	625	10	12	500	6	20	550	11
TOTAL	410	351	144	392	477	187	341	472	161	407	521	212	385	509	196	427	494	211

Source : DPP/MAEP

Tableau AG-174 : Haricot

Campagne	1998-1999			1999-2000			2000-2001			2001-2002			2002-2003			2003-2004		
	Superf	Rend	Prod	Superf	Rend	Prod	Superf	Rend	Prod	Superf	Rend	Prod	Superf	Rend	Prod	Superf	Rend	Prod
Lokossa	185	303	56	145	441	64	115	574	66	218	550	120	249	522	130	250	496	124
Athiémé	433	300	130	170	400	68	140	436	61	259	494	128	256	469	120	255	498	127
Bopa	500	400	200	538	548	295	617	431	266	659	511	337	510	631	322	689	624	430
Houéyogbé	123	374	46	306	578	177	280	400	112	315	495	156	301	605	182	350	583	204
Grand-Popo	42	143	6	19	316	6	13	385	5	22	409	9	18	389	7	22	409	9
Comè	17	118	2	36	583	21	13	308	4	39	462	18	32	406	13	44	386	17
TOTAL	1 300	338	440	1 214	520	631	1 178	436	514	1 512	508	768	1 366	567	774	1 610	566	911

Source : DPP/MAEP

Tableau AG-175 : Arachide

Campagne	1998-1999			1999-2000			2000-2001			2001-2002			2002-2003			2003-2004		
	Superf	Rend	Prod	Superf	Rend	Prod	Superf	Rend	Prod	Superf	Rend	Prod	Superf	Rend	Prod	Superf	Rend	Prod
Lokossa	96	552	53	133	564	75	77	675	52	89	697	62	89	674	60	93	656	61
Athiémé	75	520	39	54	593	32	26	577	15	44	591	26	33	606	20	36	639	23
Bopa	41	341	14	90	567	51	67	418	28	64	500	32	53	547	29	66	576	38
Houéyogbé	85	282	24	121	669	81	151	404	61	134	515	69	128	609	78	156	532	83
Grand-Popo	27	148	4	20	400	8	10	400	4	15	867	13	14	857	12	21	762	16
Comè	38	132	5	40	725	29	10	400	4	16	938	15	16	875	14	26	808	21
TOTAL	362	384	139	458	603	276	341	481	164	362	599	217	333	640	213	398	608	242

Source : DPP/MAEP

Tableau AG-176 : Coton

Campagne	1998-1999			1999-2000			2000-2001			2001-2002			2002-2003			2003-2004		
	Superf	Rend	Prod	Superf	Rend	Prod	Superf	Rend	Prod	Superf	Rend	Prod	Superf	Rend	Prod	Superf	Rend	Prod
Lokossa	283	495	140	221	855	189	247	1 291	319	375	1 000	375	274	697	191	43	0	0
Athiémé	148	730	108	75	133	10	40	350	14	47	532	25	0	-	0	0	-	0
Bopa	0	-	0	0	-	0	0	-	0	0	-	0	0	-	0	0	-	0
Houéyogbé	0	-	0	0	-	0	0	-	0	0	-	0	0	-	0	0	-	0
Grand-Popo	0	-	0	0	-	0	0	-	0	0	-	0	0	-	0	0	-	0
Comè	0	-	0	0	-	0	0	-	0	0	-	0	0	-	0	0	-	0
TOTAL	431	575	248	296	672	199	287	1 160	333	422	948	400	274	697	191	43	0	0

Source : DPP/MAEP

Tableau AG-177 : Oignon

Campagne	1998-1999			1999-2000			2000-2001			2001-2002			2002-2003			2003-2004		
	Superf	Rend	Prod	Superf	Rend	Prod	Superf	Rend	Prod	Superf	Rend	Prod	Superf	Rend	Prod	Superf	Rend	Prod
Lokossa	0	-	0	0	-	0	0	-	0	0	-	0	0	-	0	0	-	0
Athiémé	0	-	0	0	-	0	0	-	0	0	-	0	0	-	0	0	-	0
Bopa	0	-	0	0	-	0	0	-	0	0	-	0	0	-	0	0	-	0
Houéyogbé	0	-	0	0	-	0	0	-	0	0	-	0	0	-	0	0	-	0
Grand-Popo	12	25 500	306	22	32 000	704	55	17 200	946	54	17 630	952	101	18 713	1 890	200	15 800	3 160
Comè	0	-	0	0	-	0	0	-	0	0	-	0	0	-	0	0	-	0
TOTAL	12	25 500	306	22	32 000	704	55	17 200	946	54	17 630	952	101	18 713	1 890	200	15 800	3 160

Source : DPP/MAEP

Tableau AG-178 : Canne à sucre

Campagne	1998-1999			1999-2000			2000-2001			2001-2002			2002-2003			2003-2004		
	Superf	Rend	Prod	Superf	Rend	Prod	Superf	Rend	Prod	Superf	Rend	Prod	Superf	Rend	Prod	Superf	Rend	Prod
Lokossa	21	7 714	162	28	20 000	560	35	26 629	932	36	26 611	958	50	24 340	1 217	37	19 784	732
Athiémé	338	2 698	912	90	20 000	1 800	190	26 411	5 018	193	26 409	5 097	159	24 862	3 953	117	23 923	2 799
Bopa	20	25 000	500	80	21 025	1 682	49	26 510	1 299	91	28 989	2 638	86	29 314	2 521	97	28 680	2 782
Houéyogbé	29	23 379	678	30	24 000	720	28	26 393	739	26	29 962	779	34	27 647	940	30	28 433	853
Grand-Popo	42	31 238	1 312	69	52 000	3 588	40	25 625	1 025	37	32 000	1 184	10	30 000	300	40	30 000	1 200
Comè	0	-	0	0	-	0	0	-	0	0	-	0	0	-	0	0	-	0
TOTAL	450	7 920	3 564	297	28 114	8 350	342	26 354	9 013	383	27 822	10 656	339	26 345	8 931	321	26 062	8 366

Source : DPP/MAEP

DEPARTEMENT : OUEME

Tableau AG-179 : Maïs local

Campagne	1998-1999			1999-2000			2000-2001			2001-2002			2002-2003			2003-2004		
	Superf	Rend	Prod	Superf	Rend	Prod	Superf	Rend	Prod	Superf	Rend	Prod	Superf	Rend	Prod	Superf	Rend	Prod
Bonou	5 292	1 087	5 752	6 671	1 182	7 885	4 750	1 216	5 775	5 522	995	5 492	6 981	1 053	7 350	5 504	692	3 811
Adjohoun	5 765	931	5 367	7 186	1 087	7 814	6 000	1 080	6 480	5 692	800	4 556	9 077	917	8 321	7 180	534	3 836
Dangbo	6 238	2 031	12 672	4 637	2 214	10 265	10 055	990	9 954	6 248	1 027	6 414	6 213	989	6 143	3 479	533	1 854
Avrankou	1 899	1 500	2 849	3 200	1 015	3 248	2 860	899	2 572	2 696	887	2 391	2 614	860	2 247	2 823	882	2 490
Akro-Missérété	3 578	1 236	4 423	3 855	994	3 831	3 380	889	3 005	3 274	867	2 839	3 119	872	2 721	3 352	881	2 952
Adjarra	792	1 573	1 246	1 495	985	1 473	1 260	906	1 141	893	899	803	842	898	756	938	912	855
Aguégués	746	1 505	1 123	991	1 742	1 726	1 077	3 000	3 231	1 083	3 250	3 520	1 299	2 800	3 637	1 308	700	916
Porto-novo	135	793	107	157	892	140	166	837	139	169	870	147	187	845	158	148	892	132
Sèmè-Podji	129	860	111	138	746	103	142	852	121	162	907	147	170	835	142	130	885	115
TOTAL	24 574	1 369	33 650	28 330	1 288	36 485	29 690	1 092	32 418	25 739	1 022	26 309	30 502	1 032	31 475	24 862	682	16 961

Source : DPP/MAEP

Tableau AG-180 : Maïs amélioré

Campagne	1998-1999			1999-2000			2000-2001			2001-2002			2002-2003			2003-2004		
	Superf	Rend	Prod	Superf	Rend	Prod	Superf	Rend	Prod	Superf	Rend	Prod	Superf	Rend	Prod	Superf	Rend	Prod
Bonou	875	1 075	941	875	1 554	1 360	150	1 140	171	342	1 497	512	1 044	1 441	1 504	523	442	231
Adjohoun	623	1 766	1 100	623	2 955	1 841	180	1 161	209	349	1 100	384	1 244	1 213	1 509	225	1 200	270
Dangbo	187	3 786	708	401	2 885	1 157	1 318	2 291	3 020	1 214	2 499	3 034	1 179	2 200	2 594	697	564	393
Avrankou	85	1 706	145	85	1 753	149	106	1 208	128	48	1 104	53	36	1 139	41	41	1 171	48
Akro-Missérété	173	1 127	195	173	1 249	216	55	1 145	63	10	1 053	10	8	1 125	9	7	1 429	10
Adjarra	337	1 368	461	337	1 617	545	165	1 267	209	39	1 113	43	29	1 138	33	28	1 286	36
Aguégués	83	2 108	175	83	3 325	276	188	3 590	675	161	3 702	596	213	3 000	639	220	750	165
Porto-novo	94	1 266	119	94	1 117	105	92	1 304	120	95	1 411	134	95	1 432	136	87	1 195	104
Sèmè-Podji	89	1 360	121	89	1 067	95	99	1 303	129	95	1 337	127	98	1 347	132	90	1 056	95
TOTAL	2 546	1 557	3 965	2 760	2 081	5 744	2 353	2 008	4 724	2 353	2 080	4 893	3 946	1 672	6 597	1 918	705	1 352

Source : DPP/MAEP

Tableau AG-181 : Total maïs

Campagne	1998-1999			1999-2000			2000-2001			2001-2002			2002-2003			2003-2004		
	Communes	Superf	Rend	Prod	Superf	Rend	Prod	Superf	Rend	Prod	Superf	Rend	Prod	Superf	Rend	Prod	Superf	Rend
Bonou	6 167	1 085	6 693	7 546	1 225	9 245	4 900	1 213	5 946	5 864	1 024	6 004	8 025	1 103	8 854	6 027	671	4 042
Adjohoun	6 388	1 012	6 467	7 809	1 236	9 655	6 180	1 082	6 689	6 041	818	4 940	10 321	952	9 830	7 405	554	4 106
Dangbo	6 425	2 082	13 380	5 038	2 267	11 422	11 373	1 141	12 974	7 462	1 266	9 448	7 392	1 182	8 737	4 176	538	2 247
Avrankou	1 984	1 509	2 994	3 285	1 034	3 397	2 966	910	2 700	2 744	891	2 444	2 650	863	2 288	2 864	886	2 538
Akro-Missérété	3 751	1 231	4 618	4 028	1 005	4 047	3 435	893	3 068	3 284	868	2 849	3 127	873	2 730	3 359	882	2 962
Adjarra	1 129	1 512	1 707	1 832	1 102	2 018	1 425	947	1 350	932	908	846	871	906	789	966	922	891
Aguégués	829	1 566	1 298	1 074	1 864	2 002	1 265	3 088	3 906	1 244	3 309	4 116	1 512	2 828	4 276	1 528	707	1 081
Porto-novo	229	987	226	251	976	245	258	1 004	259	264	1 064	281	282	1 043	294	235	1 004	236
Sèmè-Podji	218	1 064	232	227	872	198	241	1 037	250	257	1 066	274	268	1 022	274	220	955	210
TOTAL	27 120	1 387	37 615	31 090	1 358	42 229	32 043	1 159	37 142	28 092	1 111	31 202	34 448	1 105	38 072	26 780	684	18 313

Source : DPP/MAEP

Tableau AG-182 : Riz

Campagne	1998-1999			1999-2000			2000-2001			2001-2002			2002-2003			2003-2004		
	Communes	Superf	Rend	Prod	Superf	Rend	Prod	Superf	Rend	Prod	Superf	Rend	Prod	Superf	Rend	Prod	Superf	Rend
Bonou	0	-	0	0	-	0	0	-	0	0	-	0	0	-	0	0	-	0
Adjohoun	0	-	0	0	-	0	0	-	0	45	2 511	113	57	3 000	171	62	3 000	186
Dangbo	0	-	0	0	-	0	0	-	0	54	5 926	320	57	5 053	288	37	351	13
Avrankou	0	-	0	0	-	0	0	-	0	0	-	0	0	-	0	0	-	0
Akro-Missérété	0	-	0	0	-	0	0	-	0	0	-	0	0	-	0	0	-	0
Adjarra	0	-	0	0	-	0	0	-	0	6	0	0	4	0	0	0	-	0
Aguégués	0	-	0	0	-	0	0	-	0	0	-	0	0	-	0	0	-	0
Porto-novo	0	-	0	0	-	0	0	-	0	0	-	0	0	-	0	0	-	0
Sèmè-Podji	0	-	0	0	-	0	0	-	0	15	933	14	18	1 000	18	16	938	15
TOTAL	0	-	0	0	-	0	0	-	0	120	3 725	447	136	3 507	477	115	1 861	214

Source : DPP/MAEP

Tableau AG-183 : Manioc

Campagne	1998-1999			1999-2000			2000-2001			2001-2002			2002-2003			2003-2004		
	Communes	Superf	Rend	Prod	Superf	Rend	Prod	Superf	Rend	Prod	Superf	Rend	Prod	Superf	Rend	Prod	Superf	Rend
Bonou	1 555	16 580	25 782	1 672	11 272	18 846	1 333	10 116	13 484	1 495	14 834	22 177	2 404	9 569	23 004	1 670	2 168	3 620
Adjohoun	2 902	10 456	30 343	2 089	10 261	21 435	1 710	10 229	17 491	2 468	8 762	21 625	3 880	9 548	37 045	919	8 252	7 584
Dangbo	1 911	8 693	16 612	2 513	8 618	21 658	4 647	8 232	38 254	4 983	9 853	49 097	5 160	9 831	50 730	3 093	7 747	23 960
Avrankou	458	5 033	2 305	595	5 232	3 113	511	7 391	3 777	530	7 775	4 121	492	8 465	4 165	506	9 678	4 897
Akro-Missérété	1 551	9 584	14 865	1 800	9 676	17 417	1 626	9 902	16 100	1 450	10 412	15 098	1 350	10 549	14 241	1 456	11 694	17 026
Adjarra	149	5 678	846	605	5 226	3 162	399	7 293	2 910	317	7 549	2 393	303	8 059	2 442	388	8 616	3 343
Aguégués	91	10 077	917	91	10 780	981	103	14 000	1 442	103	18 738	1 930	128	14 000	1 792	123	14 000	1 722
Porto-novo	322	7 857	2 530	331	8 680	2 873	349	7 751	2 705	113	7 053	797	124	7 226	896	113	7 549	853
Sèmè-Podji	860	3 712	3 192	1 045	3 510	3 668	1 047	3 990	4 178	1 158	3 816	4 419	1 186	3 652	4 331	1 074	3 894	4 182
TOTAL	9 799	9 939	97 392	10 741	8 673	93 153	11 725	8 558	100 341	12 617	9 642	121 657	15 027	9 226	138 646	9 342	7 192	67 187

Source : DPP/MAEP

Tableau AG-184 : Igname

Campagne	1998-1999			1999-2000			2000-2001			2001-2002			2002-2003			2003-2004		
	Communes	Superf	Rend	Prod	Superf	Rend	Prod	Superf	Rend	Prod	Superf	Rend	Prod	Superf	Rend	Prod	Superf	Rend
Bonou	10	14 100	141	50	14 940	747	50	15 000	750	0	-	0	0	-	0	0	-	0
Adjohoun	2	12 000	24	4	15 750	63	4	15 750	63	0	-	0	0	-	0	0	-	0
Dangbo	0	-	0	0	-	0	0	-	0	0	-	0	0	-	0	0	-	0
Avrankou	0	-	0	0	-	0	0	-	0	0	-	0	0	-	0	0	-	0
Akro-Missérété	0	-	0	0	-	0	0	-	0	0	-	0	0	-	0	0	-	0
Adjarra	0	-	0	0	-	0	0	-	0	0	-	0	0	-	0	0	-	0
Aguégués	0	-	0	0	-	0	0	-	0	0	-	0	0	-	0	0	-	0
Porto-novo	0	-	0	0	-	0	0	-	0	0	-	0	0	-	0	0	-	0
Sèmè-Podji	0	-	0	0	-	0	0	-	0	0	-	0	0	-	0	0	-	0
TOTAL	12	13 750	165	54	15 000	810	54	15 056	813	0	-	0	0	-	0	0	-	0

Source : DPP/MAEP

Tableau AG-185 : Patate douce

Campagne	1998-1999			1999-2000			2000-2001			2001-2002			2002-2003			2003-2004		
	Communes	Superf	Rend	Prod	Superf	Rend	Prod	Superf	Rend	Prod	Superf	Rend	Prod	Superf	Rend	Prod	Superf	Rend
Bonou	262	8 954	2 346	500	8 160	4 080	368	8 201	3 018	320	6 000	1 920	1 027	6 000	6 162	273	901	246
Adjohoun	268	6 937	1 859	420	8 057	3 384	263	7 779	2 046	413	7 988	3 299	1 669	7 990	13 336	254	7 925	2 013
Dangbo	546	4 467	2 439	930	4 577	4 257	2 830	4 690	13 272	1 157	4 758	5 505	1 302	7 804	10 161	1 145	1 591	1 822
Avrankou	57	4 404	251	80	6 325	506	87	5 655	492	65	4 954	322	47	4 979	234	54	5 000	270
Akro-Missérété	147	4 932	725	170	4 741	806	129	6 047	780	96	5 219	501	93	4 710	438	107	5 346	572
Adjarra	40	5 825	233	53	5 887	312	40	6 000	240	31	4 952	154	67	4 701	315	31	4 935	153
Aguégués	58	5 276	306	63	5 841	368	71	6 803	483	80	6 038	483	79	6 000	474	79	1 203	95
Porto-novo	65	4 323	281	29	4 621	134	25	5 480	137	27	4 704	127	28	4 679	131	29	3 655	106
Sèmè-Podji	12	3 750	45	17	4 588	78	25	4 800	120	17	4 412	75	14	4 429	62	22	2 955	65
TOTAL	1 455	5 832	8 485	2 262	6 156	13 925	3 838	5 364	20 588	2 206	5 614	12 386	4 326	7 238	31 313	1 994	2 679	5 342

Source : DPP/MAEP

Tableau AG-186 : Tomate

Campagne	1998-1999			1999-2000			2000-2001			2001-2002			2002-2003			2003-2004		
	Communes	Superf	Rend	Prod	Superf	Rend	Prod	Superf	Rend	Prod	Superf	Rend	Prod	Superf	Rend	Prod	Superf	Rend
Bonou	19	4 105	78	16	4 875	78	22	5 364	118	23	6 000	135	33	6 000	198	36	2 222	80
Adjohoun	960	5 082	4 879	1 142	4 272	4 879	869	5 442	4 729	1 255	5 008	6 285	1 884	6 286	11 843	1 656	408	675
Dangbo	1 500	6 000	9 000	1 220	7 377	9 000	4 496	5 895	26 503	1 995	5 500	10 972	2 023	4 530	9 164	1 232	400	493
Avrankou	8	4 750	38	9	4 222	38	11	6 091	67	6	6 000	33	4	5 250	21	7	4 429	31
Akro-Missérété	6	5 000	30	7	4 286	30	7	5 571	39	6	4 909	27	5	5 200	26	6	5 000	30
Adjarra	11	4 636	51	12	4 250	51	14	6 143	86	18	5 257	92	13	5 231	68	18	5 333	96
Aguégués	642	5 330	3 422	730	4 688	3 422	729	4 771	3 478	831	3 900	3 241	613	2 000	1 226	624	2 000	1 248
Porto-novo	3	4 333	13	7	5 571	39	13	5 308	69	13	4 666	58	16	4 563	73	14	4 071	57
Sèmè-Podji	325	5 791	1 882	345	5 455	1 882	359	5 393	1 936	358	4 835	1 731	371	4 941	1 833	371	4 183	1 552
TOTAL	3 474	5 582	19 393	3 488	5 567	19 419	6 520	5 679	37 025	4 503	5 014	22 574	4 962	4 928	24 452	3 964	1 075	4 262

Source : DPP/MAEP

Tableau AG-187 : Piment

Campagne	1998-1999			1999-2000			2000-2001			2001-2002			2002-2003			2003-2004		
	Communes	Superf	Rend	Prod	Superf	Rend	Prod	Superf	Rend	Prod	Superf	Rend	Prod	Superf	Rend	Prod	Superf	Rend
Bonou	7	3 429	24	8	3 000	24	9	2 444	22	7	3 077	20	12	3 000	36	15	267	4
Adjohoun	1 096	2 900	3 178	765	3 201	2 449	763	3 249	2 479	1 361	2 912	3 963	2 004	4 497	9 012	2 085	150	312
Dangbo	650	1 000	650	795	2 847	2 263	3 454	3 000	10 362	1 765	3 045	5 374	1 843	2 397	4 417	1 455	412	600
Avrankou	0	-	0	0	-	0	0	-	0	0	-	0	0	-	0	0	-	0
Akro-Missérété	0	-	0	0	-	0	1	1 000	1	1	2 000	1	0	-	0	0	-	0
Adjarra	2	1 500	3	3	1 333	4	3	1 333	4	1	2 000	1	1	2 000	1	0	-	0
Aguégués	395	3 370	1 331	415	3 839	1 593	384	5 987	2 299	404	5 458	2 205	439	3 902	1 713	445	1 596	710
Porto-novo	7	2 000	14	4	2 250	9	13	3 000	39	10	1 756	18	14	2 071	29	11	1 818	20
Sèmè-Podji	35	4 114	144	24	2 917	70	27	3 000	81	26	2 431	62	33	2 455	81	29	2 138	62
TOTAL	2 192	2 438	5 344	2 014	3 184	6 412	4 654	3 285	15 287	3 573	3 259	11 644	4 346	3 518	15 289	4 040	423	1 708

Source : DPP/MAEP**Tableau AG-188 : Arachide**

Campagne	1998-1999			1999-2000			2000-2001			2001-2002			2002-2003			2003-2004		
	Communes	Superf	Rend	Prod	Superf	Rend	Prod	Superf	Rend	Prod	Superf	Rend	Prod	Superf	Rend	Prod	Superf	Rend
Bonou	737	791	583	737	791	583	770	788	607	455	618	281	239	644	154	309	605	187
Adjohoun	1 404	645	906	1 404	645	906	1 488	659	980	1 217	600	730	1 211	620	751	1 036	611	633
Dangbo	94	649	61	94	649	61	294	636	187	303	687	208	180	706	127	154	429	66
Avrankou	459	645	296	459	645	296	965	577	557	796	624	497	627	628	394	792	600	475
Akro-Missérété	284	595	169	284	595	169	615	615	378	424	630	267	366	620	227	459	593	272
Adjarra	345	522	180	345	522	180	360	544	196	291	577	168	236	581	137	279	552	154
Aguégués	0	-	0	0	-	0	0	-	0	0	-	0	0	-	0	0	-	0
Porto-novo	40	550	22	40	550	22	20	650	13	21	696	15	29	621	18	24	667	16
Sèmè-Podji	10	600	6	10	600	6	10	700	7	11	622	7	11	455	5	11	455	5
TOTAL	3 373	659	2 223	3 373	659	2 223	4 522	647	2 925	3 518	618	2 173	2 899	625	1 813	3 064	590	1 808

Source : DPP/MAEP

Tableau AG-189 : Niébé

Campagne	1998-1999			1999-2000			2000-2001			2001-2002			2002-2003			2003-2004		
	Superf	Rend	Prod	Superf	Rend	Prod	Superf	Rend	Prod	Superf	Rend	Prod	Superf	Rend	Prod	Superf	Rend	Prod
Bonou	167	599	100	729	713	520	810	767	621	582	751	437	1 050	750	788	431	104	45
Adjohoun	5 028	817	4 106	6 073	867	5 266	4 750	913	4 339	2 883	800	2 306	4 059	800	3 247	585	701	410
Dangbo	3 753	939	3 524	2 740	506	1 386	5 677	874	4 963	2 813	800	2 250	2 840	800	2 272	3 079	82	252
Avrankou	73	575	42	190	679	129	149	651	97	134	425	57				135	452	61
Akro-Missérété	105	476	50	250	728	182	194	649	126	179	430	77	145	441	64	175	600	105
Adjarra	48	396	19	55	655	36	53	604	32	50	520	26	37	541	20	48	521	25
Aguégués	0	-	0	0	-	0	0	-	0	0	-	0	0	-	0	0	-	0
Porto-novo	140	550	77	119	588	70	125	736	92	109	505	55	95	505	48	105	390	41
Sèmè-Podji	35	543	19	45	533	24	37	730	27	33	424	14	15	533	8	25	320	8
TOTAL	9 349	849	7 937	10 201	746	7 613	11 800	873	10 302	6 783	770	5 222	8 241	782	6 447	4 583	207	947

Source : DPP/MAEP

Tableau AG-190 : Coton

Campagne	1998-1999			1999-2000			2000-2001			2001-2002			2002-2003			2003-2004		
	Superf	Rend	Prod	Superf	Rend	Prod	Superf	Rend	Prod	Superf	Rend	Prod	Superf	Rend	Prod	Superf	Rend	Prod
Bonou	190	1 000	190	246	1 037	255	195	882	172	133	925	123	58	914	53	39	1 051	41
Adjohoun	0	-	0	0	-	0	0	-	0	0	-	0	0	-	0	0	-	0
Dangbo	0	-	0	0	-	0	0	-	0	0	-	0	0	-	0	0	-	0
Avrankou	0	-	0	0	-	0	0	-	0	0	-	0	0	-	0	0	-	0
Akro-Missérété	0	-	0	0	-	0	0	-	0	0	-	0	0	-	0	0	-	0
Adjarra	0	-	0	0	-	0	0	-	0	0	-	0	0	-	0	0	-	0
Aguégués	0	-	0	0	-	0	0	-	0	0	-	0	0	-	0	0	-	0
Porto-novo	0	-	0	0	-	0	0	-	0	0	-	0	0	-	0	0	-	0
Sèmè-Podji	0	-	0	0	-	0	0	-	0	0	-	0	0	-	0	0	-	0
TOTAL	190	1 000	190	246	1 037	255	195	882	172	133	925	123	58	914	53	39	1 051	41

Source : DPP/MAEP

DEPARTEMENT : PLATEAU

Tableau AG-191 : Maïs local

Campagne	1998-1999			1999-2000			2000-2001			2001-2002			2002-2003			2003-2004		
	Superf	Rend	Prod	Superf	Rend	Prod	Superf	Rend	Prod	Superf	Rend	Prod	Superf	Rend	Prod	Superf	Rend	Prod
Adja-Ouèrè	30 910	1 311	40 530	36 875	1 316	48 531	33 150	1 296	42 959	31 440	1 447	45 493	36 835	1 178	43 392	41 648	1 626	67 737
Ifangni	16 714	1 216	20 321	18 580	1 377	25 576	13 866	748	10 377	13 795	691	9 537	12 093	708	8 562	11 324	800	9 060
Kétou	48 358	1 188	57 439	46 362	1 380	63 959	44 279	1 200	53 135	34 992	1 093	38 252	48 225	1 170	56 427	51 183	1 171	59 957
Pobé	17 864	1 708	30 505	38 376	923	35 428	20 400	1 971	40 210	21 519	2 170	46 686	23 335	2 029	47 353	26 588	2 486	66 094
Sakété	38 565	1 452	55 995	38 565	1 664	64 173	42 378	872	36 958	43 693	800	34 946	40 561	857	34 780	35 002	855	29 915
TOTAL	152 411	1 344	204 790	178 758	1 330	237 667	154 073	1 192	183 639	145 439	1 203	174 914	161 049	1 183	190 514	165 745	1 404	232 763

Source : DPP/MAEP

Tableau AG-192 : Maïs amélioré

Campagne	1998-1999			1999-2000			2000-2001			2001-2002			2002-2003			2003-2004		
	Superf	Rend	Prod	Superf	Rend	Prod	Superf	Rend	Prod	Superf	Rend	Prod	Superf	Rend	Prod	Superf	Rend	Prod
Adja-Ouèrè	297	2 327	691	297	3 310	983	475	2 448	1 163	410	2 590	1 062	479	2 280	1 092	496	2 710	1 344
Ifangni	204	1 373	280	204	1 333	272	167	1 275	213	137	1 161	159	136	1 426	194	122	1 582	193
Kétou	3 005	1 716	5 156	2 328	1 989	4 630	8 811	1 807	15 924	6 495	1 644	10 680	8 620	1 785	15 388	8 751	1 683	14 732
Pobé	550	2 224	1 223	550	2 673	1 470	600	2 540	1 524	616	2 656	1 636	672	2 226	1 496	479	2 689	1 288
Sakété	590	1 178	695	590	1 883	1 111	2 196	1 605	3 524	5 106	1 385	7 070	4 489	1 568	7 040	2 858	1 288	3 680
TOTAL	4 646	1 732	8 045	3 969	2 133	8 466	12 249	1 824	22 348	12 764	1 614	20 607	14 396	1 751	25 210	12 706	1 671	21 237

Source : DPP/MAEP

Tableau AG-193 : Total maïs

Campagne	1998-1999			1999-2000			2000-2001			2001-2002			2002-2003			2003-2004		
	Superf	Rend	Prod	Superf	Rend	Prod	Superf	Rend	Prod	Superf	Rend	Prod	Superf	Rend	Prod	Superf	Rend	Prod
Adja-Ouèrè	31207	1321	41221	37172	1332	49514	33625	1312	44122	31850	1462	46555	37314	1192	44484	42144	1639	69081
Ifangni	16918	1218	20601	18784	1376	25848	14033	755	10590	13932	696	9696	12229	716	8756	11446	808	9253
Kétou	51363	1219	62595	48690	1409	68589	53090	1301	69059	41487	1179	48932	56845	1263	71815	59934	1246	74689
Pobé	18414	1723	31728	38926	948	36898	21000	1987	41734	22135	2183	48322	24007	2035	48849	27067	2489	67382
Sakété	39155	1448	56690	39155	1667	65284	44574	908	40482	48799	861	42016	45050	928	41820	37860	887	33595
TOTAL	157057	1355	212835	182727	1347	246133	166322	1238	205987	158203	1236	195521	175445	1230	215724	178451	1423	254000

Source : DPP/MAEP

Tableau AG-194 : Manioc

Campagne	1998-1999			1999-2000			2000-2001			2001-2002			2002-2003			2003-2004		
	Superf	Rend	Prod	Superf	Rend	Prod	Superf	Rend	Prod	Superf	Rend	Prod	Superf	Rend	Prod	Superf	Rend	Prod
Adja-Ouèrè	7384	18058	133340	10155	15388	156268	8140	15082	122767	6460	15413	99567	10230	13494	138043	8534	14461	123413
Ifangni	9938	9878	98166	10190	9331	95086	8807	7396	65135	7923	7203	57071	8027	7618	61152	6420	8110	52063
Kétou	12003	16308	195745	13235	15233	201606	13235	15124	200166	13305	15455	205632	14743	17429	256951	15900	18389	292385
Pobé	531	12217	6487	669	14333	9589	685	14218	9739	800	14871	11897	1035	11873	12289	785	12270	9632
Sakété	13303	8434	112204	16469	9085	149624	23556	10565	248876	25745	10633	273737	24015	10799	259337	14484	11367	164645
TOTAL	43159	12650	545942	50718	12070	612173	54423	11883	646683	54233	11947	647904	58050	12537	727772	46123	13922	642138

Source : DPP/MAEP

Tableau AG-195 : Igname

Campagne	1998-1999			1999-2000			2000-2001			2001-2002			2002-2003			2003-2004		
	Superf	Rend	Prod	Superf	Rend	Prod	Superf	Rend	Prod	Superf	Rend	Prod	Superf	Rend	Prod	Superf	Rend	Prod
Adja-Ouèrè	595	13661	8128	606	17540	10629	595	17600	10472	540	17800	9612	560	15096	8454	0	-	0
Ifangni	1	12000	12	1	6000	6	1	7000	7	1	8000	8	2	8000	16	2	6500	13
Kétou	2506	18407	46127	2743	19071	52311	2665	17400	46371	2361	17000	40137	2800	18000	50400	3200	18000	57600
Pobé	580	15740	9129	480	16858	8092	500	16806	8403	545	17000	9265	625	15840	9900	0	-	0
Sakété	97	8876	861	106	10226	1084	273	9275	2532	332	8289	2752	127	7961	1011	113	7504	848
TOTAL	3779	17004	64257	3936	18324	72122	4034	16803	67785	3779	16347	61774	4114	16962	69781	3315	17635	58461

Source : DPP/MAEP

Tableau AG-196 : Patate douce

Campagne	1998-1999			1999-2000			2000-2001			2001-2002			2002-2003			2003-2004		
	Communes	Superf	Rend	Prod	Superf	Rend	Prod	Superf	Rend	Prod	Superf	Rend	Prod	Superf	Rend	Prod	Superf	Rend
Adja-Ouèrè	114	5219	595	185	5616	1039	188	5367	1009	105	7162	752	101	4396	444	141	6801	959
Ifangni	98	3490	342	340	4468	1519	218	6615	1442	167	2754	460	154	3727	574	99	3990	395
Kétou	91	4846	441	102	4382	447	102	4392	448	103	4087	421	101	4396	444	107	4299	460
Pobé	93	5280	491	50	6380	319	30	5800	174	22	5864	129	68	5074	345	84	5881	494
Sakété	339	4012	1360	432	3993	1725	739	2783	2057	478	3002	1435	643	3958	2545	212	2986	633
TOTAL	735	4393	3229	1109	4553	5049	1277	4017	5130	875	3654	3197	1067	4079	4352	643	4574	2941

Source : DPP/MAEP

Tableau AG-197 : Tomate

Campagne	1998-1999			1999-2000			2000-2001			2001-2002			2002-2003			2003-2004		
	Communes	Superf	Rend	Prod	Superf	Rend	Prod	Superf	Rend	Prod	Superf	Rend	Prod	Superf	Rend	Prod	Superf	Rend
Adja-Ouèrè	2291	7388	16927	2495	6784	16927	2053	5717	11737	810	5554	4499	1011	6935	7011	1315	4006	5268
Ifangni	26	27962	727	59	3610	213	45	4556	205	42,75	2947	126	44	3432	151	35	4114	144
Kétou	147	5871	863	287	5181	1487	504	3982	2007	494	4097	2024	377	4175	1574	523	4373	2287
Pobé	107	6757	723	58	5983	347	30	4900	147	21	4875	102,37	59	5780	341	45	3600	162
Sakété	463	4393	2034	614	3313	2034	972	5180	5035	1005	4406	4428	1072	4247	4553	951	5179	4925
TOTAL	3034	7012	21274	3513	5980	21008	3604	5308	19131	2373	4712	11179,37	2563	5318	13630	2869	4457	12786

Source : DPP/MAEP

Tableau AG-198 : Piment

Campagne	1998-1999			1999-2000			2000-2001			2001-2002			2002-2003			2003-2004		
	Communes	Superf	Rend	Prod	Superf	Rend	Prod	Superf	Rend	Prod	Superf	Rend	Prod	Superf	Rend	Prod	Superf	Rend
Adja-Ouèrè	480	2292	1100	532	2654	1412	466	2459	1146	280	3000	839,96	390	2841	1108	635	1976	1255
Ifangni	5	1200	6	12	1583	19	12	3250	39	11	2305	25,35	12	2083	25	11	2091	23
Kétou	48	5125	246	250	3188	797	510	4237	2161	498	4110	2047	399	4303	1717	349	4330	1511
Pobé	55	2091	115	120	2392	287	53	1585	84	30	1367	41	52	1942	101	183	2098	384
Sakété	330	1200	396	432	2292	990	665	1986	1321	763	1893	1444	592	1632	966	382	2474	945
TOTAL	918	2029	1863	1346	2604	3505	1706	2785	4751	1582	2780	4397,31	1445	2711	3917	1560	2640	4118

Source : DPP/MAEP

Tableau AG-199 : Arachide

Campagne	1998-1999			1999-2000			2000-2001			2001-2002			2002-2003			2003-2004		
Communes	Superf	Rend	Prod	Superf	Rend	Prod	Superf	Rend	Prod	Superf	Rend	Prod	Superf	Rend	Prod	Superf	Rend	Prod
Adja-Ouèrè	229	983	225	229	983	225	315	898	283	355	1007	357,4	368	967	356	665	797	530
Ifangni	2176	617	1342	2176	617	1342	2468	514	1269	2422,5	590	1429,3	2412	1497	3610	2449	626	1533
Kétou	2522	1005	2534	2515	986	2480	1857	872	1619	2017	853	1720	1620	941	1524	2031	941	1911
Pobé	225	724	163	225	724	163	80	588	47	93	646	60,05	100	760	76	105	781	82
Sakété	1673	796	1331	1673	796	1331	2285	636	1453	1768	735	1299	2073	680	1409	2239	538	1205
TOTAL	6825	820	5595	6818	813	5541	7005	667	4671	6656	731	4865,75	6573	1061	6975	7489	702	5261

Source : DPP/MAEP

Tableau AG-200 : Niébé

Campagne	1998-1999			1999-2000			2000-2001			2001-2002			2002-2003			2003-2004		
Communes	Superf	Rend	Prod	Superf	Rend	Prod	Superf	Rend	Prod	Superf	Rend	Prod	Superf	Rend	Prod	Superf	Rend	Prod
Adja-Ouèrè	311	627	195	351	846	297	613	858	526	425	922	392	600	945	567	792	966	765
Ifangni	492	400	197	1504	664	999	1431	375	536	1012	299	303	828	487	403	748	449	336
Kétou	2282	591	1349	2800	718	2011	2713	970	2632	3260	857	2794	2972	936	2781	3830	776	2972
Pobé	251	602	151	335	645	216	250	664	166	285	716	204	184	739	136	891	919	819
Sakété	152	862	131	497	893	444	859	782	672	937	451	423	1246	486	606	900	531	478
TOTAL	3488	580	2023	5487	723	3967	5866	773	4532	5919	695	4116	5830	771	4493	7161	750	5370

Source : DPP/MAEP

Tableau AG-201 : Coton

Campagne	1998-1999			1999-2000			2000-2001			2001-2002			2002-2003			2003-2004		
Communes	Superf	Rend	Prod	Superf	Rend	Prod	Superf	Rend	Prod	Superf	Rend	Prod	Superf	Rend	Prod	Superf	Rend	Prod
Adja-Ouèrè	860	700	602	799	1034	826	1361	532	724	901	493	444	368	788	290	634	801	508
Ifangni	0	-	0	0	-	0	0	-	0	0	-	0	0	-	0	0	-	0
Kétou	6417	900	5775	7185	919	6603	7605	763	5805	6439	605	3895	2842	613	1743	2100	848	1781
Pobé	1046	700	732	1332	988	1316	1694	867	1468	1395	640	893	300	767	230	277	801	222
Sakété	0	-	0	0	-	0	0	-	0	0	-	0	0	-	0	0	-	0
TOTAL	8323	854	7109	9316	939	8745	10660	750	7997	8735	599	5232	3510	645	2263	3011	834	2511

Source : DPP/MAEP

DEPARTEMENT : ZOU

Tableau AG-202 : Maïs local

Campagne	1998-1999			1999-2000			2000-2001			2001-2002			2002-2003			2003-2004		
	Superf	Rend	Prod	Superf	Rend	Prod	Superf	Rend	Prod	Superf	Rend	Prod	Superf	Rend	Prod	Superf	Rend	Prod
Abomey	761	717	546	950	551	523	380	729	277	275	705	194	1 555	823	1 280	2 222	715	1 588
Bohicon	1 457	802	1 169	1 487	721	1 072	360	2 542	915	2 506	722	1 809	1 350	695	938	1 590	753	1 198
Agbangnizoun	2 275	930	2 116	2 488	610	1 517	587	3 625	2 128	2 268	720	1 633	3 050	884	2 695	2 144	732	1 570
Djidja	4 831	886	4 282	4 755	709	3 369	4 370	624	2 727	4 878	663	3 232	5 401	794	4 289	2 586	727	1 879
Zogbodomey	3 436	784	2 693	2 805	718	2 015	3 506	681	2 389	3 915	803	3 144	3 237	762	2 465	3 477	752	2 615
Zakpota	5 057	624	3 158	4 871	726	3 537	5 552	758	4 211	5 332	700	3 732	4 747	858	4 073	5 180	759	3 932
Zagnanado	2 600	735	1 910	2 670	742	1 982	2 165	725	1 570	1 934	670	1 295	2 370	644	1 526	2 350	654	1 538
Covè	1 785	722	1 289	2 144	697	1 494	2 033	689	1 400	2 055	650	1 336	2 070	588	1 217	21 150	63	1 338
Ouinhi	1 730	776	1 343	2 255	942	2 125	3 050	728	2 219	1 700	681	1 158	2 000	705	1 409	2 110	717	1 513
TOTAL	23 932	773	18 506	24 425	722	17 634	22 003	811	17 836	24 863	705	17 533	25 780	772	19 892	42 809	401	17 171

Source : DPP/MAEP

Tableau AG-203 : Maïs amélioré

Campagne	1998-1999			1999-2000			2000-2001			2001-2002			2002-2003			2003-2004		
	Superf	Rend	Prod	Superf	Rend	Prod	Superf	Rend	Prod	Superf	Rend	Prod	Superf	Rend	Prod	Superf	Rend	Prod
Abomey	503	1 018	512	528	735	388	290	900	261	227	877	199	950	1 327	1 261	1 287	821	1 057
Bohicon	792	962	762	930	1 132	1 053	920	902	830	1 283	843	1 081	877	969	850	1 117	949	1 060
Agbangnizoun	445	1 038	462	449	762	342	919	1 024	941	472	850	401	760	1 632	1 240	589	968	570
Djidja	4 475	1 332	5 959	4 183	1 280	5 354	4 142	985	4 080	3 831	989	3 789	4 653	1 083	5 038	1 595	1 001	1 596
Zogbodomey	487	1 548	754	592	1 235	731	656	1 009	662	702	1 232	865	745	1 447	1 078	985	1 232	1 214
Zakpota	1 845	1 061	1 958	1 656	1 098	1 819	1 881	1 098	2 066	1 587	1 062	1 685	1 352	1 221	1 651	1 542	896	1 381
Zagnanado	485	1 045	507	357	908	324	431	995	429	428	883	378	406	914	371	443	777	344
Covè	528	1 125	594	555	982	545	518	985	510	563	853	480	507	1 057	536	520	985	512
Ouinhi	320	1 084	347	225	1 084	244	379	1 169	443	600	902	541	670	843	565	735	770	566
TOTAL	9 880	1 200	11 855	9 475	1 140	10 800	10 136	1 008	10 222	9 693	972	9 419	10 920	1 153	12 590	8 813	942	8 300

Source : DPP/MAEP

Tableau AG-204 : Total maïs

Campagne	1998-1999			1999-2000			2000-2001			2001-2002			2002-2003			2003-2004		
	Communes	Superf	Rend	Prod	Superf	Rend	Prod	Superf	Rend	Prod	Superf	Rend	Prod	Superf	Rend	Prod	Superf	Rend
Abomey	1 264	837	1 058	1 478	616	911	670	803	538	502	783	393	2 505	1 014	2 541	3 509	754	2 645
Bohicon	2 249	859	1 931	2 417	879	2 125	1 280	1 363	1 745	3 789	763	2 890	2 227	803	1 788	2 707	834	2 258
Agbangnizoun	2 720	948	2 578	2 937	633	1 859	1 506	2 038	3 069	2 740	742	2 034	3 810	1 033	3 935	2 733	783	2 140
Djidja	9 306	1 100	10 241	8 938	976	8 723	8 512	800	6 807	8 709	806	7 021	10 054	928	9 327	4 181	831	3 475
Zogbodomey	3 923	879	3 447	3 397	808	2 746	4 162	733	3 051	4 617	868	4 009	3 982	890	3 543	4 462	858	3 829
Zakpota	6 902	741	5 116	6 527	821	5 356	7 433	844	6 277	6 919	783	5 417	6 099	939	5 724	6 722	790	5 313
Zagnanado	3 085	783	2 417	3 027	762	2 306	2 596	770	1 999	2 362	708	1 673	2 776	683	1 897	2 793	674	1 882
Covè	2 313	814	1 883	2 699	755	2 039	2 551	749	1 910	2 618	694	1 816	2 577	680	1 753	21 670	85	1 850
Ouinhi	2 050	824	1 690	2 480	955	2 369	3 429	776	2 662	2 300	739	1 699	2 670	739	1 974	2 845	731	2 079
TOTAL	33 812	898	30 361	33 900	839	28 434	32 139	873	28 058	34 556	780	26 952	36 700	885	32 482	51 622	493	25 471

Source : DPP/MAEP

Tableau AG-205 : Sorgho

Campagne	1998-1999			1999-2000			2000-2001			2001-2002			2002-2003			2003-2004		
	Communes	Superf	Rend	Prod	Superf	Rend	Prod	Superf	Rend	Prod	Superf	Rend	Prod	Superf	Rend	Prod	Superf	Rend
Abomey	113	522	59	142	458	65	162	648	105	136	647	88	168	720	121	165	709	117
Bohicon	388	500	194	271	542	147	177	605	107	491	128	63	164	372	61	404	485	196
Agbangnizoun	635	600	381	512	650	333	610	575	351	385	701	270	390	800	312	532	797	424
Djidja	1 244	650	809	1 223	519	635	1 209	625	756	1 146	647	742	1 295	734	951	1 365	736	1 004
Zogbodomey	112	652	73	394	563	222	460	615	283	418	687	287	425	565	240	465	458	213
Zakpota	3 535	600	2 121	3 531	750	2 648	738	656	484	640	600	384	1 063	800	850	1 220	800	976
Zagnanado	186	661	123	216	574	124	250	556	139	265	608	161	290	614	178	287	672	193
Covè	315	632	199	389	632	246	384	539	207	405	519	210	415	583	242	335	576	193
Ouinhi	3	667	2	8	625	5	5	600	3	12	583	7	12	500	6	18	556	10
TOTAL	6 531	606	3 961	6 686	662	4 425	3 995	610	2 435	3 898	567	2 212	4 222	701	2 961	4 791	694	3 326

Source : DPP/MAEP

Tableau AG-206 : Petit mil

Campagne	1998-1999			1999-2000			2000-2001			2001-2002			2002-2003			2003-2004		
	Communes	Superf	Rend	Prod	Superf	Rend	Prod	Superf	Rend	Prod	Superf	Rend	Prod	Superf	Rend	Prod	Superf	Rend
Abomey	0	-	0	0	-	0	0	-	0	0	-	0	0	-	0	0	-	0
Bohicon	2	500	1	0	-	0	18	444	8	148	243	36	35	314	11	275	276	76
Agbangnizoun	0	-	0	0	-	0	0	-	0	0	-	0	0	-	0	0	-	0
Djidja	0	-	0	0	-	0	0	-	0	0	-	0	0	-	0	0	-	0
Zogbodomey	5	600	3	0	-	0	2	500	1	0	-	0	0	-	0	0	-	0
Zakpota	48	542	26	0	-	0	36	528	19	25	240	6	0	-	0	0	-	0
Zagnanado	0	-	0	0	-	0	0	-	0	0	-	0	0	-	0	0	-	0
Covè	0	-	0	0	-	0	0	-	0	0	-	0	0	-	0	0	-	0
Ouinhi	0	-	0	0	-	0	0	-	0	0	-	0	0	-	0	0	-	0
TOTAL	55	545	30	0		0	56	500	28	173	243	42	35	314	11	275	276	76

Source : DPP/MAEP

Tableau AG-207 : Manioc

Campagne	1998-1999			1999-2000			2000-2001			2001-2002			2002-2003			2003-2004		
	Communes	Superf	Rend	Prod	Superf	Rend	Prod	Superf	Rend	Prod	Superf	Rend	Prod	Superf	Rend	Prod	Superf	Rend
Abomey	581	4 895	2 844	674	6 407	4 318	509	7 000	3 563	324	8 528	2 763	1 210	9 270	11 217	890	7 873	7 007
Bohicon	300	5 897	1 769	297	10 333	3 069	211	12 867	2 715	363	9 163	3 326	376	9 160	3 444	1 021	4 540	4 635
Agbangnizoun	610	5 049	3 080	632	6 000	3 792	871	4 032	3 512	767	6 531	5 009	1 125	9 494	10 681	476	14 492	6 898
Djidja	2 782	7 712	21 454	2 605	9 000	23 445	2 455	9 512	23 351	1 967	15 257	30 010	2 781	13 581	37 770	1 935	15 760	30 496
Zogbodomey	1 535	8 000	12 280	2 771	14 436	40 003	3 188	13 205	42 098	3 248	9 128	29 647	2 978	14 015	41 736	3 141	13 821	43 412
Zakpota	1 181	5 184	6 122	1 363	5 191	7 076	1 295	6 111	7 914	956	6 333	6 054	648	6 420	4 160	543	5 621	3 052
Zagnanado	2 170	5 949	12 910	1 935	5 000	9 675	1 942	5 908	11 474	1 334	4 646	6 198	1 438	4 770	6 859	1 465	4 960	7 266
Covè	1 940	6 361	12 340	2 535	5 852	14 835	2 807	6 249	17 542	2 800	5 268	14 750	2 690	4 777	12 850	3 230	4 885	15 780
Ouinhi	2 700	6 222	16 800	3 225	4 946	15 951	3 395	5 770	19 588	3 395	4 709	15 988	3 925	4 094	16 067	3 400	4 066	13 825
TOTAL	13 799	6 493	89 599	16 037	7 618	122 164	16 673	7 902	131 757	15 154	7 506	113 745	17 171	8 432	144 784	16 101	8 221	132 371

Source : DPP/MAEP

Tableau AG-208 : Igame

Campagne	1998-1999			1999-2000			2000-2001			2001-2002			2002-2003			2003-2004		
	Communes	Superf	Rend	Prod	Superf	Rend	Prod	Superf	Rend	Prod	Superf	Rend	Prod	Superf	Rend	Prod	Superf	Rend
Abomey	48	5 000	240	52	7 000	364	19	6 000	114	14	3 929	55	25	15 360	384	15	7 467	112
Bohicon	2	1 500	3	1	5 000	5	2	7 000	14	2	3 500	7	2	2 000	4	2	4 000	8
Agbangnizoun	98	8 000	784	92	8 000	736	115	5 000	575	92	3 500	322	108	15 852	1 712	61	8 066	492
Djidja	5 435	11 000	59 785	5 057	12 000	60 684	3 738	10 000	37 380	4 912	10 000	49 120	5 200	14 801	76 967	4 700	11 560	54 332
Zogbodomey	82	9 000	738	82	9 598	787	25	9 000	225	67	9 000	603	75	9 653	724	80	9 250	740
Zakpota	180	7 800	1 404	163	7 896	1 287	78	8 628	673	79	8 000	632	70	15 343	1 074	35	9 543	334
Zagnanado	46	6 500	299	50	6 000	300	40	6 650	266	43	6 000	258	52	6 635	345	41	7 000	287
Covè	0	-	0	0	-	0	0	-	0	0	-	0	0	-	0	0	-	0
Ouinhi	10	6 000	60	8	6 000	48	9	5 000	45	0	-	0	1	7 000	7	1	7 000	7
TOTAL	5 901	10 729	63 313	5 505	11 664	64 211	4 026	9 760	39 292	5 209	9 790	50 997	5 533	14 679	81 217	4 935	11 411	56 312

Source : DPP/MAEP

Tableau AG-209 : Patate douce

Campagne	1998-1999			1999-2000			2000-2001			2001-2002			2002-2003			2003-2004		
	Communes	Superf	Rend	Prod	Superf	Rend	Prod	Superf	Rend	Prod	Superf	Rend	Prod	Superf	Rend	Prod	Superf	Rend
Abomey	12	2 750	33	22	2 727	60	14	3 286	46	14	1 286	18	21	4 190	88	10	3 600	36
Bohicon	30	6 467	194	19	4 316	82	3	1 000	3	25	3 000	75	19	3 158	60	61	2 344	143
Agbangnizoun	54	3 593	194	100	3 080	308	86	3 256	280	102	2 382	243	28	4 071	114	8	5 000	40
Djidja	98	5 082	498	68	3 838	261	74	5 000	370	101	4 950	500	142	7 204	1 023	172	7 000	1 204
Zogbodomey	105	6 076	638	131	5 275	691	128	3 766	482	98	3 755	368	161	3 565	574	203	3 379	686
Zakpota	697	3 766	2 625	788	4 175	3 290	679	5 776	3 922	645	6 138	3 959	653	6 000	3 918	590	5 366	3 166
Zagnanado	133	2 504	333	135	3 222	435	186	2 253	419	147	1 796	264	134	2 022	271	128	2 000	256
Covè	7	2 286	16	10	1 900	19	15	2 467	37	19	2 000	38	20	2 150	43	31	2 194	68
Ouinhi	350	3 329	1 165	400	4 275	1 710	440	4 655	2 048	225	1 858	418	277	2 000	554	283	2 000	566
TOTAL	1 486	3 833	5 696	1 673	4 098	6 856	1 625	4 681	7 607	1 376	4 275	5 883	1 455	4 567	6 645	1 486	4 149	6 165

Source : DPP/MAEP

Tableau AG-210 : Taro

Campagne	1998-1999			1999-2000			2000-2001			2001-2002			2002-2003			2003-2004		
	Communes	Superf	Rend	Prod	Superf	Rend	Prod	Superf	Rend	Prod	Superf	Rend	Prod	Superf	Rend	Prod	Superf	Rend
Abomey	0	1 500	0	2	1 500	3	0	-	0	0	-	0	0	-	0	0	-	0
Bohicon	0	-	0	0	-	0	0	-	0	0	-	0	0	-	0	0	-	0
Agbangnizoun	0	-	0	0	-	0	0	-	0	0	-	0	0	-	0	1	1 000	1
Djidja	6	4 500	27	5	2 800	14	16	3 875	62	13	4 000	52	22	5 500	121	24	5 708	137
Zogbodomey	106	3 123	331	124	4 153	515	129	3 326	429	11	3 000	33	11	3 545	39	51	647	33
Zakpota	0	-	0	0	-	0	0	-	0	0	-	0	32	5 000	160	15	6 000	90
Zagnanado	35	1 000	35	38	1 289	49	30	1 533	46	36	1 222	44	47	1 447	68	49	1 469	72
Covè	6	1 833	11	8	1 750	14	7	2 143	15	11	1 909	21	10	2 000	20	16	2 000	32
Ouinhi	12	1 500	18	27	1 333	36	18	2 000	36	30	967	29	12	1 000	12	42	1 000	42
TOTAL	165	2 556	422	204	3 093	631	200	2 940	588	101	1 772	179	134	3 134	420	198	2 056	407

Source : DPP/MAEP

Tableau AG-211 : Tomate

Campagne	1998-1999			1999-2000			2000-2001			2001-2002			2002-2003			2003-2004		
	Communes	Superf	Rend	Prod	Superf	Rend	Prod	Superf	Rend	Prod	Superf	Rend	Prod	Superf	Rend	Prod	Superf	Rend
Abomey	86	2 791	240	66	3 576	236	64	2 344	150	45	2 511	113	43	3 721	160	44	3 341	147
Bohicon	62	3 774	234	56	2 679	150	45	3 200	144	74	2 986	221	41	3 220	132	101	2 535	256
Agbangnizoun	176	5 000	880	160	3 938	630	222	4 000	888	205	3 278	672	239	3 770	901	165	4 042	667
Djidja	227	3 018	685	190	4 063	772	227	3 423	777	170	2 841	483	270	3 937	1 063	360	3 600	1 296
Zogbodomey	82	4 195	344	152	4 875	741	104	4 240	441	161	4 348	700	147	4 503	662	187	3 861	722
Zakpota	283	2 318	656	234	2 705	633	251	3 116	782	223	3 040	678	198	3 242	642	190	3 000	570
Zagnanado	89	3 281	292	90	2 867	258	91	2 571	234	70	2 200	154	85	2 682	228	84	2 726	229
Covè	163	3 387	552	152	3 000	456	148	3 568	528	137	2 891	396	130	3 869	503	172	3 837	660
Ouinhi	45	2 356	106	23	2 130	49	36	2 000	72	37	2 216	82	42	2 690	113	50	2 900	145
TOTAL	1 213	3 289	3 989	1 123	3 495	3 925	1 188	3 380	4 016	1 122	3 119	3 499	1 195	3 685	4 404	1 353	3 468	4 692

Source : DPP/MAEP

Tableau AG-212 : Gombo

Campagne	1998-1999			1999-2000			2000-2001			2001-2002			2002-2003			2003-2004		
	Communes	Superf	Rend	Prod	Superf	Rend	Prod	Superf	Rend	Prod	Superf	Rend	Prod	Superf	Rend	Prod	Superf	Rend
Abomey	213	1 822	388	177	1 678	297	140	4 400	616	49	3 388	166	120	4 375	525	119	2 538	302
Bohicon	83	855	71	41	2 610	107	31	2 677	83	74	2 486	184	27	2 741	74	67	2 015	135
Agbangnizoun	302	1 159	350	224	1 884	422	324	1 432	464	272	1 710	465	231	4 147	958	232	2 349	545
Djidja	657	1 327	872	343	2 714	931	358	2 500	895	236	2 653	626	370	3 184	1 178	511	3 084	1 576
Zogbodomey	508	1 437	730	226	3 301	746	201	3 000	603	222	3 000	666	282	2 777	783	231	2 970	686
Zakpota	254	1 417	360	150	2 027	304	265	2 106	558	237	2 089	495	200	2 150	430	230	2 000	460
Zagnanado	131	2 076	272	80	3 325	266	66	2 924	193	78	2 013	157	92	1 891	174	89	2 056	183
Covè	114	2 947	336	162	1 722	279	173	2 035	352	187	1 738	325	154	1 649	254	158	1 633	258
Ouinhi	72	3 222	232	73	2 068	151	83	2 108	175	85	1 647	140	90	1 933	174	96	2 000	192
TOTAL	2 334	1 547	3 611	1 476	2 373	3 503	1 641	2 400	3 939	1 440	2 239	3 224	1 566	2 905	4 550	1 733	2 503	4 337

Source : DPP/MAEP

Tableau AG-213 : Piment

Campagne	1998-1999			1999-2000			2000-2001			2001-2002			2002-2003			2003-2004		
	Communes	Superf	Rend	Prod	Superf	Rend	Prod	Superf	Rend	Prod	Superf	Rend	Prod	Superf	Rend	Prod	Superf	Rend
Abomey	91	473	43	73	534	39	46	1 739	80	35	1 857	65	35	2 314	81	41	1 854	76
Bohicon	23	783	18	25	680	17	35	571	20	47	511	24	29	862	25	69	797	55
Agbangnizoun	123	602	74	141	574	81	146	986	144	129	574	74	138	2 014	278	77	1 636	126
Djidja	636	412	262	524	702	368	568	724	411	454	610	277	568	680	386	710	658	467
Zogbodomey	76	566	43	119	630	75	121	669	81	127	598	76	108	870	94	154	753	116
Zakpota	205	561	115	177	497	88	208	563	117	137	482	66	130	554	72	132	598	79
Zagnanado	75	600	45	83	554	46	86	570	49	86	605	52	93	591	55	90	600	54
Covè	225	591	133	164	585	96	164	610	100	164	500	82	157	535	84	160	550	88
Ouinhi	30	533	16	25	520	13	30	467	14	34	529	18	37	541	20	39	564	22
TOTAL	1 484	505	749	1 331	618	823	1 404	724	1 016	1 213	605	734	1 295	846	1 095	1 472	736	1 083

Source : DPP/MAEP

Tableau AG-214 : Niébé

Campagne	1998-1999			1999-2000			2000-2001			2001-2002			2002-2003			2003-2004		
	Communes	Superf	Rend	Prod	Superf	Rend	Prod	Superf	Rend	Prod	Superf	Rend	Prod	Superf	Rend	Prod	Superf	Rend
Abomey	653	616	402	674	537	362	464	750	348	312	628	196	1 180	699	825	1 086	691	750
Bohicon	1 330	723	961	1 184	666	788	856	721	617	1 902	620	1 179	1 000	677	677	1 240	698	866
Agbangnizoun	1 507	563	848	1 833	476	873	2 080	550	1 144	1 892	588	1 112	2 475	694	1 718	1 987	618	1 227
Djidja	4 337	517	2 244	4 252	476	2 023	3 832	426	1 631	4 302	462	1 987	4 085	652	2 662	2 483	660	1 638
Zogbodomey	1 524	739	1 126	1 757	715	1 257	1 863	750	1 397	1 807	700	1 265	1 501	742	1 113	1 641	725	1 190
Zakpota	4 050	450	1 823	4 160	453	1 885	4 501	547	2 464	4 573	518	2 368	4 810	520	2 500	5 245	599	3 143
Zagnanado	1 488	700	1 042	1 505	553	833	1 602	552	885	1 369	582	797	1 760	581	1 023	1 940	562	1 091
Covè	1 290	685	884	1 200	600	720	1 263	566	715	1 335	497	664	1 120	566	634	1 420	564	801
Ouinhi	440	591	260	396	525	208	488	635	310	700	563	394	700	597	418	660	600	396
TOTAL	16 619	577	9 590	16 961	528	8 949	16 949	561	9 511	18 192	548	9 962	18 631	621	11 570	17 702	627	11 102

Source : DPP/MAEP

Tableau AG-215 : Soja

Campagne	1998-1999			1999-2000			2000-2001			2001-2002			2002-2003			2003-2004		
	Communes	Superf	Rend	Prod	Superf	Rend	Prod	Superf	Rend	Prod	Superf	Rend	Prod	Superf	Rend	Prod	Superf	Rend
Abomey	7	429	3	12	417	5	9	556	5	11	273	3	13	615	8	9	556	5
Bohicon	38	684	26	39	615	24	25	560	14	50	540	27	51	765	39	90	678	61
Agbangnizoun	27	407	11	52	538	28	95	516	49	39	359	14	18	667	12	16	625	10
Djidja	16	500	8	10	500	5	20	450	9	19	316	6	27	593	16	484	779	377
Zogbodomey	34	618	21	41	585	24	39	667	26	42	619	26	44	659	29	44	659	29
Zakpota	6	650	4	9	667	6	8	500	4	5	400	2	17	294	5	15	600	9
Zagnanado	1	1 000	1	2	500	1	5	600	3	2	1 000	2	3	667	2	2	500	1
Covè	0	-	0	0	-	0	0	-	0	0	-	0	0	-	0	0	-	0
Ouinhi	0	-	0	0	-	0	0	-	0	0	-	0	1	1 000	1	0	-	0
TOTAL	129	573	74	165	564	93	201	547	110	168	476	80	174	644	112	660	745	492

Source : DPP/MAEP

Tableau AG-216 : Voandzou

Campagne	1998-1999			1999-2000			2000-2001			2001-2002			2002-2003			2003-2004		
Communes	Superf	Rend	Prod	Superf	Rend	Prod	Superf	Rend	Prod	Superf	Rend	Prod	Superf	Rend	Prod	Superf	Rend	Prod
Abomey	47	511	24	90	544	49	45	800	36	43	326	14	63	825	52	57	842	48
Bohicon	43	349	15	42	333	14	42	310	13	46	152	7	39	308	12	104	298	31
Agbangnizoun	77	506	39	98	653	64	153	647	99	102	696	71	188	814	153	139	842	117
Djidja	122	459	56	119	387	46	176	477	84	104	288	30	156	679	106	250	640	160
Zogbodomey	58	397	23	23	609	14	14	571	8	29	276	8	31	548	17	31	516	16
Zakpota	98	745	73	132	720	95	131	664	87	118	339	40	105	629	66	79	646	51
Zagnanado	5	800	4	5	800	4	29	621	18	57	351	20	59	627	37	57	614	35
Covè	8	750	6	6	667	4	11	636	7	11	364	4	0	-	0	27	704	19
Ouinhi	0	-	0	16	125	2	0	-	0	0	-	0	0	-	0	0	-	0
TOTAL	458	524	240	531	550	292	601	586	352	510	380	194	641	691	443	744	641	477

Source : DPP/MAEP

Tableau AG-217 : Pois d'Angole

Campagne	1998-1999			1999-2000			2000-2001			2001-2002			2002-2003			2003-2004		
Communes	Superf	Rend	Prod	Superf	Rend	Prod	Superf	Rend	Prod	Superf	Rend	Prod	Superf	Rend	Prod	Superf	Rend	Prod
Abomey	85	459	39	109	560	61	86	558	48	75	467	35	140	579	81	97	670	65
Bohicon	21	381	8	44	364	16	11	364	4	31	290	9	39	308	12	98	306	30
Agbangnizoun	69	377	26	102	559	57	132	462	61	110	464	51	149	570	85	89	697	62
Djidja	791	436	345	344	1 029	354	561	544	305	463	460	213	518	521	270	328	579	190
Zogbodomey	52	442	23	621	43	27	19	368	7	76	461	35	71	507	36	71	423	30
Zakpota	147	599	88	203	611	124	225	164	37	172	599	103	153	641	98	137	701	96
Zagnanado	100	350	35	90	444	40	70	414	29	72	528	38	69	580	40	62	597	37
Covè	25	400	10	28	393	11	26	385	10	30	333	10	35	400	14	46	435	20
Ouinhi	19	474	9	13	538	7	10	500	5	10	500	5	10	500	5	17	529	9
TOTAL	1 309	445	583	1 554	449	697	1 140	444	506	1 039	480	499	1 184	541	641	945	570	539

Source : DPP/MAEP

Tableau AG-218 : Dohi

Campagne	1998-1999			1999-2000			2000-2001			2001-2002			2002-2003			2003-2004		
	Communes	Superf	Rend	Prod	Superf	Rend	Prod	Superf	Rend	Prod	Superf	Rend	Prod	Superf	Rend	Prod	Superf	Rend
Abomey	13	615	8	32	563	18	43	744	32	105	648	68	80	763	61	87	805	70
Bohicon	14	500	7	16	313	5	15	333	5	31	258	8	20	500	10	72	458	33
Agbangnizoun	27	407	11	58	534	31	77	688	53	92	609	56	73	740	54	82	756	62
Djidja	826	475	392	656	284	186	630	598	377	71	606	43	565	600	339	1 162	277	322
Zogbodomey	31	516	16	61	475	29	13	538	7	8	500	4	0	-	0	0	-	0
Zakpota	54	648	35	68	603	41	64	594	38	68	574	39	65	677	44	62	597	37
Zagnanado	39	487	19	30	500	15	49	490	24	69	580	40	48	583	28	57	632	36
Covè	5	800	4	8	625	5	110	700	77	16	500	8	9	556	5	23	522	12
Ouinhi	0	-	0	0	-	0	0	-	0	20	500	10	0	-	0	0	-	0
TOTAL	1 009	488	492	929	355	330	1 001	612	613	480	575	276	860	629	541	1 545	370	572

Source : DPP/MAEP

Tableau AG-219 : Arachide locale

Campagne	1998-1999			1999-2000			2000-2001			2001-2002			2002-2003			2003-2004		
	Communes	Superf	Rend	Prod	Superf	Rend	Prod	Superf	Rend	Prod	Superf	Rend	Prod	Superf	Rend	Prod	Superf	Rend
Abomey	464	601	279	494	435	215	245	420	103	219	516	113	2 135	770	1 645	1 617	681	1 101
Bohicon	1 475	650	959	1 555	680	1 058	1 014	700	710	2 248	620	1 393	1 738	615	1 069	1 978	788	1 559
Agbangnizoun	2 392	651	1 557	2 397	447	1 072	2 648	734	1 944	3 013	672	2 024	3 566	789	2 814	2 153	785	1 691
Djidja	5 029	613	3 082	3 440	639	2 197	3 482	725	2 523	3 684	622	2 292	3 700	647	2 393	3 056	796	2 434
Zogbodomey	1 670	726	1 213	2 134	811	1 730	1 621	598	970	2 917	700	2 042	2 519	637	1 604	2 759	861	2 375
Zakpota	5 537	665	3 683	5 236	672	3 521	5 358	700	3 749	3 985	729	2 906	3 391	719	2 438	3 632	1 042	3 786
Zagnanado	3 320	500	1 660	3 410	455	1 550	3 398	655	2 225	3 167	729	2 310	3 141	644	2 023	3 100	662	2 051
Covè	5 580	701	3 909	7 330	671	4 922	6 810	727	4 952	7 450	645	4 805	7 480	638	4 769	6 860	650	4 461
Ouinhi	225	600	135	248	536	133	303	703	213	250	608	152	270	648	175	300	637	191
TOTAL	25 692	641	16 477	26 244	625	16 398	24 879	699	17 389	26 933	670	18 037	27 940	678	18 930	25 455	772	19 649

Source : DPP/MAEP

Tableau AG-220 : Arachide améliorée

Campagne	1998-1999			1999-2000			2000-2001			2001-2002			2002-2003			2003-2004		
	Communes	Superf	Rend	Prod	Superf	Rend	Prod	Superf	Rend	Prod	Superf	Rend	Prod	Superf	Rend	Prod	Superf	Rend
Abomey	65	800	52	154	604	93	56	893	50	14	786	11	0	-	0	0	-	0
Bohicon	198	889	176	273	886	242	212	896	190	487	700	341	322	854	275	467	807	377
Agbangnizoun	117	1 060	124	122	664	81	102	824	84	105	867	91	87	1 046	91			
Djidja	214	813	174	105	581	61	81	802	65	59	763	45	92	815	75	108	750	81
Zogbodomey	102	1 294	132	168	1 006	169	61	885	54	171	842	144	38	632	24	198	848	168
Zakpota	5	6 000	30	15	933	14	14	429	6	9	889	8	1	1 000	1	3	1 000	3
Zagnanado	203	1 030	209	61	770	47	51	902	46	32	875	28	49	796	39	46	804	37
Covè	278	1 072	298	268	821	220	268	970	260	270	811	219	312	808	252	292	791	231
Ouinhi	2	2 500	5	2	1 000	2	3	1 000	3	52	808	42	3	667	2	0	-	0
TOTAL	1 184	1 014	1 200	1 168	795	929	848	894	758	1 199	775	929	904	840	759	1 114	805	897

Source : DPP/MAEP

Tableau AG-221 : Total arachide

Campagne	1998-1999			1999-2000			2000-2001			2001-2002			2002-2003			2003-2004		
	Communes	Superf	Rend	Prod	Superf	Rend	Prod	Superf	Rend	Prod	Superf	Rend	Prod	Superf	Rend	Prod	Superf	Rend
Abomey	529	626	331	648	475	308	301	508	153	233	532	124	2 135	770	1 645	1 617	681	1 101
Bohicon	1 673	678	1 135	1 828	711	1 300	1 226	734	900	2 735	634	1 734	2 060	652	1 344	2 445	792	1 936
Agbangnizoun	2 509	670	1 681	2 519	458	1 153	2 750	737	2 028	3 118	678	2 115	3 653	795	2 905	2 153	785	1 691
Djidja	5 243	621	3 256	3 545	637	2 258	3 563	726	2 588	3 743	624	2 337	3 792	651	2 468	3 164	795	2 515
Zogbodomey	1 772	759	1 345	2 302	825	1 899	1 682	609	1 024	3 088	708	2 186	2 557	637	1 628	2 957	860	2 543
Zakpota	5 542	670	3 713	5 251	673	3 535	5 372	699	3 755	3 994	730	2 914	3 392	719	2 439	3 635	1 042	3 789
Zagnanado	3 523	531	1 869	3 471	460	1 597	3 449	658	2 271	3 199	731	2 338	3 190	646	2 062	3 146	664	2 088
Covè	5 858	718	4 207	7 598	677	5 142	7 078	736	5 212	7 720	651	5 024	7 792	644	5 021	7 152	656	4 692
Ouinhi	227	617	140	250	540	135	306	706	216	302	642	194	273	648	177	300	637	191
TOTAL	26 876	658	17 677	27 412	632	17 327	25 727	705	18 147	28 132	674	18 966	28 844	683	19 689	26 569	773	20 546

Source : DPP/MAEP

Tableau AG-222 : Citrillus (Goussi)

Campagne	1998-1999			1999-2000			2000-2001			2001-2002			2002-2003			2003-2004		
	Communes	Superf	Rend	Prod	Superf	Rend	Prod	Superf	Rend	Prod	Superf	Rend	Prod	Superf	Rend	Prod	Superf	Rend
Abomey	8	500	4	45	444	20	6	1 000	6	9	1 111	10	45	822	37	35	800	28
Bohicon	14	500	7	35	543	19	31	452	14	53	472	25	18	611	11	78	462	36
Agbangnizoun	46	500	23	65	446	29	76	145	11	57	544	31	93	817	76	53	642	34
Djidja	213	610	130	193	503	97	199	573	114	165	503	83	162	599	97	250	684	171
Zogbodomey	10	700	7	16	688	11	6	333	2	29	448	13	16	563	9	21	571	12
Zakpota	43	512	22	40	475	19	38	395	15	22	455	10	25	1 680	42	18	389	7
Zagnanado	66	652	43	66	652	43	39	590	23	62	516	32	70	529	37	66	530	35
Covè	6	500	3	12	417	5	14	571	8	11	364	4	15	400	6	22	455	10
Ouinhi	60	500	30	68	103	7	16	563	9	22	545	12	13	615	8	30	533	16
TOTAL	466	577	269	540	463	250	425	475	202	430	512	220	457	707	323	573	609	349

Source : DPP/MAEP

Tableau AG-223 : Coton

Campagne	1998-1999			1999-2000			2000-2001			2001-2002			2002-2003			2003-2004		
	Communes	Superf	Rend	Prod	Superf	Rend	Prod	Superf	Rend	Prod	Superf	Rend	Prod	Superf	Rend	Prod	Superf	Rend
Abomey	1 050	1 163	1 221	959	775	743	1 083	669	725	1 030	890	917	1 515	812	1 230	1 311	478	627
Bohicon	1 268	494	626	857	863	740	1 089	600	653	590	433	255	667	711	474	166	554	92
Agbangnizoun	753	989	745	805	1 037	835	863	555	479	1 623	511	830	1 044	541	565	911	420	383
Djidja	12 328	888	10 947	11 745	1 126	13 226	8 516	834	7 102	8 103	1 118	9 059	9 730	977	9 506	9 620	719	6 917
Zogbodomey	2 605	817	2 128	28 804	131	3 782	3 979	740	2 944	2 553	1 063	2 713	3 525	355	1 251	1 278	701	896
Zakpota	10 616	810	8 599	8 477	767	6 501	6 090	945	5 755	6 466	609	3 940	3 639	622	2 263	3 401	397	1 350
Zagnanado	2 252	982	2 211	2 992	778	2 328	2 180	897	1 955	1 921	647	1 243	946	1 013	958	418	490	205
Covè	1 404	770	1 081	1 720	640	1 100	1 242	781	970	1 407	392	551	562	945	531	207	589	122
Ouinhi	2 441	914	2 231	2 606	1 198	3 121	2 776	737	2 046	3 185	727	2 314	1 660	1 024	1 700	902	650	586
TOTAL	34 717	858	29 789	58 965	549	32 376	27 818	813	22 629	26 878	812	21 823	23 288	793	18 478	18 214	614	11 178

Source : DPP/MAEP

Tableau AG-224 : Tabac

Campagne	1998-1999			1999-2000			2000-2001			2001-2002			2002-2003			2003-2004		
Communes	Superf	Rend	Prod	Superf	Rend	Prod	Superf	Rend	Prod	Superf	Rend	Prod	Superf	Rend	Prod	Superf	Rend	Prod
Abomey	0	-	0	0	-	0	0	-	0	0	-	0	0	-	0	0	-	0
Bohicon	0	-	0	2	1 000	2	5	400	2	3	333	1	42	500	21	10	500	5
Agbangnizoun	0	-	0	0	-	0	0	-	0	0	-	0	0	-	0	0	-	0
Djidja	0	-	0	0	-	0	0	-	0	0	-	0	0	-	0	0	-	0
Zogbodomey	0	-	0	0	-	0	1	1 000	1	0	-	0	0	-	0	0	-	0
Zakpota	0	-	0	0	-	0	0	-	0	0	-	0	0	-	0	0	-	0
Zagnanado	0	-	0	0	-	0	0	-	0	0	-	0	0	-	0	0	-	0
Covè	0	-	0	0	-	0	0	-	0	0	-	0	0	-	0	0	-	0
Ouinhi	0	-	0	0	-	0	0	-	0	0	-	0	0	-	0	0	-	0
TOTAL	0		0	2	1 000	2	6	500	3	3	333	1	42	500	21	10	500	5

Source : DPP/MAEP

CHAPITRE 7 : INDICE DES PRIX A LA CONSOMMATION

I. EVOLUTION DE L'INDICE DES PRIX A LA CONSOMMATION.....	583
II. DONNEES SUR L'INDICE DES PRIX A LA CONSOMMATION	585

LISTE DES GRAPHIQUES ET DES TABLEAUX

GRAPHIQUES

Graphique PC-1 : Evolution du taux d'inflation moyen entre 2000 et 2004.....	583
Graphique PC-2 : Variation mensuelle du taux d'inflation entre 2000 et 2004	584

TABLEAUX

Tableau PC-1 : Indice des prix à la consommation en 2000.....	585
Tableau PC-2 : Indice des prix à la consommation en 2001.....	586
Tableau PC-3 : Indice des prix à la consommation en 2002.....	587
Tableau PC-4 : Indice des prix à la consommation en 2003.....	588
Tableau PC-5 : Indice des prix à la consommation en 2004.....	589
Tableau PC-6 : Inflation et indices des produits par type et origine en 2000	590
Tableau PC-7 : Inflation et indices des produits par type et origine en 2001	591
Tableau PC-8 : Inflation et indices des produits par type et origine en 2002	592
Tableau PC-9 : Inflation et indices des produits par type et origine en 2003	593
Tableau PC-10 : Inflation et indices des produits par type et origine en 2004	594

CHAPITRE 7 : INDICE DES PRIX A LA CONSOMMATION

I. EVOLUTION DE L'INDICE DES PRIX A LA CONSOMMATION

1. Evolution annuelle

L'indice des prix à la consommation est un instrument de mesure qui permet d'estimer, entre deux périodes données, l'évolution des prix des biens et services consommés par les ménages. L'évolution des prix est mesurée ici à l'aide du taux d'inflation moyen annuel¹.

La comparaison des taux d'inflation au cours de la période montre que l'année 2000 se révèle comme l'année la plus inflationniste avec un taux d'inflation annuel de 4,2%. Mais au fil du temps, la situation s'est progressivement améliorée, d'autant plus que ce taux a connu une forte baisse. Au cours de l'année 2004, le taux d'inflation accuse un repli (0,9%) par rapport au niveau de 2000.

Graphique PC-1 : Evolution du taux d'inflation moyen entre 2000 et 2004

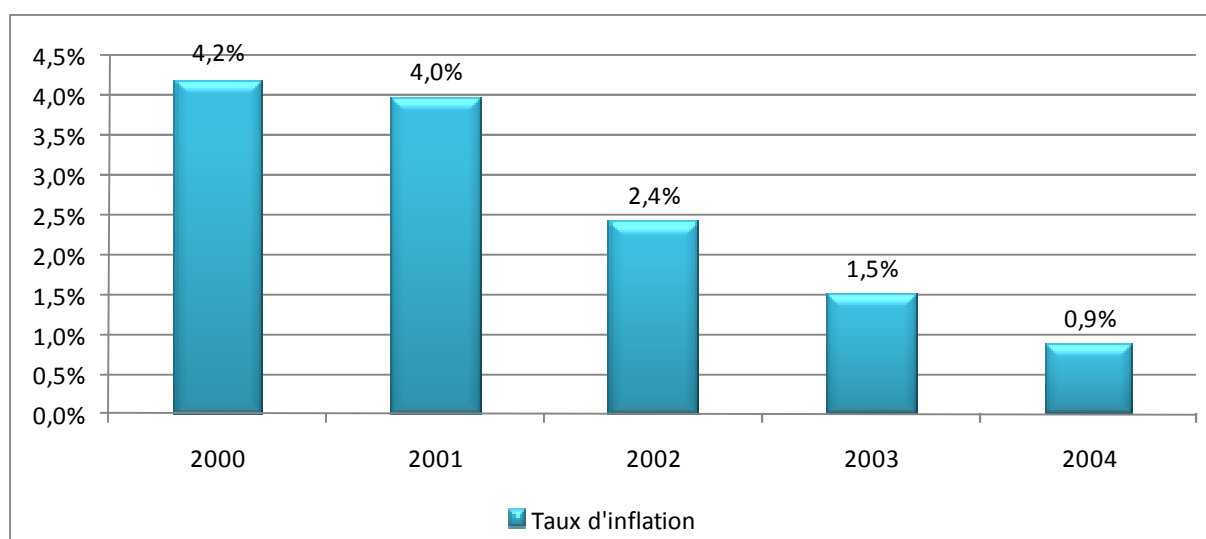

Source : INSAE/DSS/SCVM

2. Evolution mensuelle

L'évolution du taux d'inflation présente une tendance relativement modeste au cours de l'année 2001. Les mois de janvier et de février se singularisent par une tendance désinflationniste (-0,1% et 0,3%). Au cours du troisième mois, ce taux a connu une sensible augmentation (0,1%). Le deuxième trimestre de l'année 2001 se révèle par une hausse du taux d'inflation. Ce taux s'établit à 1,0 % en juin. La hausse engagée depuis le mois de mars

¹ En critère de convergence

s'est poursuivie jusqu'en décembre, et le niveau d'inflation pour ce mois s'établit à 4,2%. L'année 2000 a été marquée par une montée des prix.

La baisse générale du niveau des prix s'est poursuivie jusqu'en 2002 et 2003. En mai 2002, l'indicateur de convergence est passé en dessous des 3,0% et s'affiche à 2,6%. Entre mai 2002 et juin 2003, le niveau des prix est demeuré quasiment stable avec une valeur oscillant entre 2,5 et 2,6%. Puis à partir du premier mois du second trimestre de l'année 2003, le taux d'inflation est passé en dessous de 2,0%. La baisse générale des prix s'est maintenue jusqu'au premier semestre de l'année 2004 (0,4% pour juin 2004). Mais dès le second trimestre on note par une reprise de la montée des prix des produits. Pour le mois de décembre, le taux d'inflation s'affiche à 0,9%.

Graphique PC-2 : Variation mensuelle du taux d'inflation entre 2000 et 2004

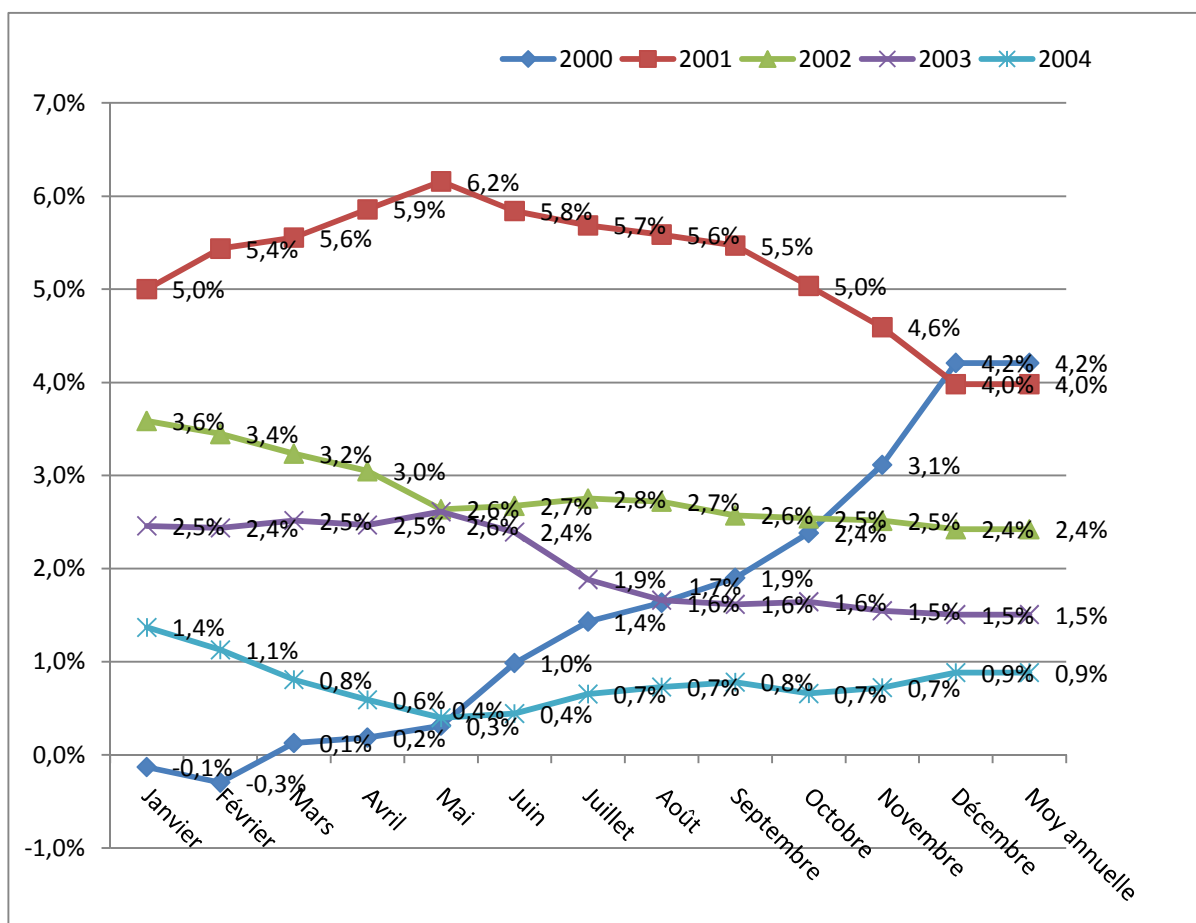

Source : INSAE/DSS/SCVM

II. DONNEES SUR L'INDICE DES PRIX A LA CONSOMMATION

1. Indice mensuel par fonction

Tableau PC-1 : Indice des prix à la consommation en 2000

Fonctions	Libellé	Pondération	Janv 2000	Fév 2000	Mar 2000	Avr 2000	Mai 2000	Juin 2000	Juill 2000	Août 2000	Sept 2000	Oct 2000	Nov 2000	Déc 2000	Moyenne annuelle
01	Produits alimentaires et boissons non alcoolisées	3823	106,5	105,9	110,5	112,6	114,5	115,3	113,0	112,2	108,3	110,6	110,5	115,3	111,3
02	Boissons alcoolisées, Tabac et stupéfiants	82	127,6	128,6	130,4	130,7	131,7	131,7	131,7	132,1	133,0	132,9	133,7	135,0	131,6
03	Articles d'habillement et chaussures	693	105,5	105,6	105,6	108,3	109,5	110,2	110,4	110,4	111,0	111,0	110,5	110,4	109,0
04	Logement, eau, gaz, électricité et autres combustibles	954	112,8	113,9	113,3	113,5	116,2	123,6	123,8	123,2	123,3	131,2	128,0	126,6	120,8
05	Meubles, articles de ménage et entretien courant du foyer	594	110,6	111,2	111,8	112,3	112,4	112,9	114,2	114,4	114,7	114,7	114,8	114,9	113,3
06	Santé	431	112,2	112,2	112,3	112,3	113,1	113,7	113,7	113,7	113,7	113,7	113,7	113,7	113,2
07	Transport	1007	109,3	118,9	126,3	125,9	125,9	143,9	142,4	140,1	144,8	144,1	150,1	153,4	135,4
08	Communication	140	100,0	100,0	100,0	100,0	100,0	100,0	100,0	100,0	100,0	100,0	100,0	100,0	100,0
09	Loisirs et culture	380	106,9	106,9	106,9	106,9	107,0	107,4	107,3	107,3	107,4	107,4	107,8	107,8	107,3
10	Enseignement	199	106,4	106,4	106,4	106,4	106,4	106,4	106,4	106,4	106,4	106,4	106,4	106,4	106,4
11	Restaurants et Hôtels	979	118,8	118,8	118,8	118,8	118,8	118,8	118,8	118,8	118,8	118,8	119,0	119,0	118,8
12	Biens et services divers	718	102,2	102,2	102,2	102,5	103,2	103,3	103,3	103,3	105,8	109,1	109,1	109,4	104,6
	ENSEMBLE	10000	108,7	109,7	112,1	113,2	114,4	117,3	116,4	115,8	115,1	116,9	117,2	119,2	114,7

Source : INSAE/DSS/SCVM

Tableau PC-2 : Indice des prix à la consommation en 2001

Fonctions	Libellé	Pondération	Janv 2001	Fév 2001	Mar 2001	Avr 2001	Mai 2001	Juin 2001	Juill 2001	Août 2001	Sept 2001	Oct 2001	Nov 2001	Déc 2001	Moyenne annuelle
01	Produits alimentaires et boissons non alcoolisées	3823	110,2	106,8	112,1	113,5	117,9	115,3	116,5	113,5	111,9	113,3	115,7	120,7	113,9
02	Boissons alcoolisées, Tabac et stupéfiants	82	138,6	136,9	136,7	136,5	136,3	136,7	136,9	138,1	137,6	137,7	137,4	137,0	137,2
03	Articles d'habillement et chaussures	693	108,9	108,9	107,8	107,8	108,7	108,7	108,7	108,6	108,7	108,9	109,2	109,2	108,7
04	Logement, eau, gaz, électricité et autres combustibles	954	124,1	123,4	123,3	123,9	124,7	126,7	127,1	127,0	127,6	126,0	126,0	125,2	125,4
05	Meubles, articles de ménage et entretien courant du foyer	594	111,8	111,5	112,2	113,7	114,4	114,9	114,9	115,1	114,9	114,8	114,8	114,8	114,0
06	Santé	431	115,3	115,3	111,1	110,8	117,0	117,0	117,0	118,1	118,1	119,4	119,5	120,3	116,6
07	Transport	1007	151,7	153,4	158,7	159,7	158,0	158,1	156,5	155,3	156,1	154,2	153,4	151,7	155,5
08	Communication	140	100,0	100,0	100,0	100,0	100,0	100,0	100,0	100,0	100,0	100,0	100,0	100,0	100,0
09	Loisirs et culture	380	107,5	107,4	108,4	108,4	108,4	108,5	108,5	109,1	109,1	109,1	109,5	109,5	108,6
10	Enseignement	199	106,4	106,4	106,4	106,4	106,4	106,4	106,4	106,4	106,4	109,1	109,1	109,1	107,0
11	Restaurants et Hôtels	979	119,2	119,2	119,2	119,2	119,2	119,2	120,0	120,2	120,4	120,4	120,4	120,4	119,8
12	Biens et services divers	718	111,2	112,4	112,8	113,6	114,2	116,4	116,3	116,4	116,4	116,2	116,7	116,7	114,9
	ENSEMBLE	10000	116,8	115,6	117,5	118,9	120,9	120,3	120,7	119,5	119,1	119,3	120,3	122,0	119,2

Source : INSAE/DSS/SCVM

Tableau PC-3 : Indice des prix à la consommation en 2002

Fonctions	Libellé	Pondération	Janv 2002	Fév 2002	Mar 2002	Avr 2002	Mai 2002	Juin 2002	Juill 2002	Août 2002	Sept 2002	Oct 2002	Nov 2002	Déc 2002	Moyenne annuelle
01	Produits alimentaires et boissons non alcoolisées	3823	115,0	115,5	117,7	121,1	121,7	125,1	131,3	122,2	115,0	116,1	120,7	120,7	120,2
02	Boissons alcoolisées, Tabac et stupéfiants	82	136,9	137,4	138,5	136,7	136,7	136,6	137,0	137,1	137,3	137,1	137,4	137,1	137,1
03	Articles d'habillement et chaussures	693	110,3	110,3	110,3	110,6	110,6	110,6	110,6	110,7	110,6	110,6	110,6	110,7	110,6
04	Logement, eau, gaz, électricité et autres combustibles	954	126,2	125,0	123,2	129,1	123,2	124,6	124,6	135,4	135,6	136,0	135,3	137,0	129,6
05	Meubles, articles de ménage et entretien courant du foyer	594	115,9	115,9	115,9	115,9	115,9	115,9	116,4	115,9	115,9	116,2	116,1	116,4	116,0
06	Santé	431	119,1	119,5	119,5	119,5	119,5	119,5	118,9	119,7	119,6	119,6	119,6	119,6	119,5
07	Transport	1007	150,5	150,5	147,7	147,8	147,8	153,8	153,8	144,7	152,6	151,8	151,8	153,2	150,5
08	Communication	140	100,0	100,0	100,0	100,0	100,0	100,0	100,0	100,0	100,0	100,0	100,0	100,0	100,0
09	Loisirs et culture	380	108,4	108,3	108,3	108,3	108,3	108,3	108,3	108,6	109,9	109,9	110,0	110,0	108,9
10	Enseignement	199	120,7	120,7	120,7	120,7	120,7	120,7	120,7	120,7	120,7	120,7	120,7	120,7	120,7
11	Restaurants et Hôtels	979	120,4	120,4	120,4	120,4	120,4	120,4	120,4	120,6	120,6	120,6	120,6	120,6	120,5
12	Biens et services divers	718	112,5	112,5	112,5	112,4	112,4	112,5	112,5	112,5	113,2	113,2	113,2	113,7	112,8
	ENSEMBLE	10000	119,7	119,8	120,2	122,1	121,8	123,8	126,2	122,9	121,0	121,4	123,1	123,5	122,1

Source : INSAE/DSS/SCVM

Tableau PC-4 : Indice des prix à la consommation en 2003

Fonctions	Libellé	Pondération	Janv 2003	Fév 2003	Mar 2003	Avr 2003	Mai 2003	Juin 2003	Juill 2003	Août 2003	Sept 2003	Oct 2003	Nov 2003	Déc 2003	Moyenne annuelle
01	Produits alimentaires et boissons non alcoolisées	3823	120,8	119,8	116,1	118,0	118,5	117,3	117,2	113,3	112,4	116,7	118,5	118,1	117,2
02	Boissons alcoolisées, Tabac et stupéfiants	82	137,4	137,7	137,4	137,2	140,6	144,0	143,9	144,1	143,8	144,1	145,1	144,4	141,6
03	Articles d'habillement et chaussures	693	111,2	111,2	111,3	111,3	111,3	111,3	111,3	110,8	110,8	110,8	110,8	110,8	111,1
04	Logement, eau, gaz, électricité et autres combustibles	954	135,1	138,3	138,6	138,8	137,0	135,3	135,2	135,3	135,9	136,2	135,7	135,6	136,4
05	Meubles, articles de ménage et entretien courant du foyer	594	116,3	118,9	119,1	119,0	120,6	118,9	119,1	119,1	119,1	119,1	119,1	119,1	118,9
06	Santé	431	118,9	120,0	120,3	121,0	121,0	121,0	121,0	121,0	121,0	120,8	121,0	121,0	120,7
07	Transport	1007	152,4	159,3	173,6	172,0	167,7	167,8	165,8	164,2	165,8	164,2	164,2	165,4	165,2
08	Communication	140	100,0	100,0	100,0	100,0	100,0	100,0	100,0	100,0	100,0	100,0	100,0	100,0	100,0
09	Loisirs et culture	380	110,3	109,3	109,1	109,1	109,1	109,1	109,1	109,1	109,1	109,1	109,1	109,1	109,2
10	Enseignement	199	120,7	120,7	123,8	123,8	123,8	123,8	123,8	123,8	123,8	123,8	123,8	123,8	123,3
11	Restaurants et Hôtels	979	120,6	120,6	119,7	119,7	123,5	125,3	129,2	132,3	132,3	132,3	132,3	131,1	126,6
12	Biens et services divers	718	113,3	110,5	113,7	113,7	113,7	113,7	113,7	113,7	106,7	106,7	106,4	106,7	111,1
	ENSEMBLE	10000	123,2	123,8	124,1	124,7	124,8	124,2	124,4	123,0	122,4	123,9	124,5	124,4	124,0

Source : INSAE/DSS/SCVM

Tableau PC-5 : Indice des prix à la consommation en 2004

Fonctions	Libellé	Pondération	Janv 2004	Fév 2004	Mar 2004	Avr 2004	Mai 2004	Juin 2004	Juill 2004	Août 2004	Sept 2004	Oct 2004	Nov 2004	Déc 2004	Moyenne annuelle
01	Produits alimentaires et boissons non alcoolisées	3823	117,9	116,9	114,3	115,9	117,6	117,0	118,0	113,8	114,1	114,0	117,9	119,5	116,4
02	Boissons alcoolisées, Tabac et stupéfiants	82	143,4	143,8	143,5	143,7	143,6	143,4	143,4	143,1	143,4	143,3	143,1	143,5	143,4
03	Articles d'habillement et chaussures	693	110,2	109,6	110,2	110,2	110,4	110,4	110,4	110,4	110,4	110,3	110,3	110,3	110,3
04	Logement, eau, gaz, électricité et autres combustibles	954	136,2	136,4	136,0	136,0	136,1	138,5	138,5	137,7	137,6	139,3	145,3	142,3	138,3
05	Meubles, articles de ménage et entretien courant du foyer	594	115,5	115,5	115,5	115,5	115,5	115,5	115,5	116,1	116,1	116,1	115,9	115,9	115,7
06	Santé	431	116,7	116,7	116,7	123,0	123,0	123,0	123,0	123,0	122,3	123,0	123,0	123,0	121,3
07	Transport	1007	163,9	163,2	163,8	163,4	165,0	168,7	168,7	170,8	172,0	171,9	173,5	174,8	168,3
08	Communication	140	100,0	100,0	100,0	100,0	100,0	100,0	100,0	100,0	100,0	100,0	100,0	100,0	100,0
09	Loisirs et culture	380	110,5	110,5	110,4	110,5	110,6	110,6	110,6	110,6	110,5	110,5	110,3	110,0	110,5
10	Enseignement	199	123,8	123,8	123,8	123,8	123,8	123,8	123,8	123,8	123,8	123,8	123,8	123,8	123,8
11	Restaurants et Hôtels	979	138,4	138,4	138,4	138,4	138,4	138,4	138,4	138,4	138,4	138,4	138,4	141,8	138,7
12	Biens et services divers	718	110,2	108,8	108,5	108,5	108,4	109,0	109,0	109,4	109,4	109,3	110,5	110,5	109,3
	ENSEMBLE	10000	124,8	124,3	123,3	124,1	124,9	125,4	125,7	124,3	124,5	124,6	127,0	127,7	125,1

Source : INSAE/DSS/SCVM

2. Inflation et indice par type et origine

Tableau PC-6 : Inflation et indices des produits par type et origine en 2000

INDICATEURS	Pondération	janv-00	févr-00	mars-00	avr-00	mai-00	juin-00	juil-00	août-00	sept-00	oct-00	nov-00	déc-00
Critère de convergence	-	-0,1%	-0,3%	0,1%	0,2%	0,3%	1,0%	1,4%	1,6%	1,9%	2,4%	3,1%	4,2%
Taux d'inflation	-	-2,0%	0,1%	3,4%	1,4%	2,1%	6,1%	5,4%	4,3%	4,8%	7,3%	8,0%	9,8%
Taux mensuel	-	0,2%	0,9%	2,2%	1,0%	1,0%	2,6%	-0,8%	-0,5%	-0,6%	1,6%	0,2%	1,7%
Indice produit frais	2068	106,0	105,1	113,1	115,8	120,2	120,8	115,0	113,0	106,1	111,0	111,7	110,9
Indice Energie	729	116,1	130,9	130,3	130,0	131,7	165,0	163,2	159,0	165,4	174,8	167,3	162,7
Indice hors produits frais et énergie	7203	108,8	108,8	110,1	110,8	111,0	111,5	112,1	112,2	112,5	112,7	113,6	113,8
Indice durables	6687	106,8	106,8	106,9	106,8	107,1	107,6	107,3	107,7	108,0	108,0	108,0	109,2
Indice non durables	3313	108,5	109,9	112,9	114,2	116,0	120,4	118,8	117,7	116,1	118,7	117,8	117,1
Indice semi-durables	919	106,5	106,5	106,6	108,9	109,8	110,8	111,4	111,5	112,0	111,9	111,7	110,0
Indice primaire	1317	105,8	103,6	112,4	119,7	123,5	124,1	113,1	108,3	98,9	105,2	105,0	109,7
Indice secondaire	5938	108,7	110,6	111,6	111,7	112,8	117,3	118,2	118,3	118,8	120,0	119,1	117,1
Indice services	2745	110,4	110,5	113,3	113,4	113,4	114,1	114,1	114,1	114,8	115,6	118,8	119,5
Indice produits locaux	6687	109,0	108,7	112,1	113,7	114,7	115,3	113,8	113,2	111,2	113,3	114,4	114,9
Indice produits importés	3315	108,3	111,7	112,5	112,2	113,6	121,4	121,7	121,0	122,9	124,1	122,7	120,7
Origine Afrique	1062	115,3	125,2	125,3	124,9	126,8	149,1	148,8	146,5	151,7	155,2	151,8	147,7
Origine CEDEAO hors UEMOA	750	119,0	132,8	132,9	132,4	134,9	166,4	166,0	162,8	169,7	174,6	169,7	165,4
Origine UEMOA	288	105,7	105,9	106,4	105,9	106,5	106,8	106,8	106,8	107,8	107,9	107,9	104,6
Origine Autre Afrique	24	115,7	115,7	115,7	116,9	116,9	116,9	116,4	114,7	116,1	116,1	119,6	112,5
Origine Europe	1642	104,0	104,5	104,9	104,5	106,2	107,2	107,4	107,6	107,9	108,0	107,9	107,8
Origine Asie	544	109,8	109,9	113,0	113,6	112,6	112,7	115,1	114,6	114,8	115,4	114,0	109,7
Origine Amérique	65	87,7	87,7	87,7	87,7	97,0	97,0	97,0	97,0	97,0	97,0	94,5	97,9

Source : INSAE/DSS/SCVM

Tableau PC-7 : Inflation et indices des produits par type et origine en 2001

INDICATEURS	Pondération	janv-01	févr-01	mars-01	avr-01	mai-01	juin-01	juil-01	août-01	sept-01	oct-01	nov-01	déc-01
Critère de convergence	-	5,0%	5,4%	5,6%	5,9%	6,2%	5,8%	5,7%	5,6%	5,5%	5,0%	4,6%	4,0%
Taux d'inflation	-	7,4%	5,4%	4,8%	5,0%	5,7%	2,5%	3,7%	3,2%	3,5%	2,1%	2,7%	2,3%
Taux mensuel	-	-2,0%	-1,0%	1,7%	1,1%	1,7%	-0,5%	0,3%	-1,0%	-0,4%	0,2%	0,8%	1,4%
Indice produits frais	2068	104,7	113,3	112,8	115,2	120,3	116,0	116,9	111,0	108,0	110,0	115,2	120,5
Indice Energie	729	164,0	159,3	158,6	161,0	159,6	159,0	157,5	155,4	157,1	152,1	151,1	147,7
Indice hors produits frais et énergie	7203	113,9	115,2	114,7	115,7	117,1	117,6	118,1	118,3	118,4	118,7	118,6	119,8
Indice durables	6687	109,3	110,4	109,9	110,7	110,9	111,8	111,9	111,9	111,9	112,1	112,4	112,4
Indice non durables	3313	115,0	117,5	117,0	118,9	122,0	120,5	121,1	119,0	118,2	118,5	120,0	122,9
Indice semi-durables	919	110,0	109,2	108,8	109,2	109,9	110,0	110,0	110,2	110,3	110,4	110,5	110,5
Indice primaire	1317	102,8	111,0	110,5	110,1	114,8	110,9	109,4	104,9	106,9	107,8	109,6	118,4
Indice secondaire	5938	116,5	117,2	116,7	118,8	121,1	120,5	121,4	120,4	119,1	119,2	120,4	121,3
Indice services	2745	119,8	123,2	122,7	123,2	123,4	124,3	124,5	124,7	124,8	125,1	125,1	125,1
Indice produits locaux	6687	112,5	116,9	116,4	117,8	120,3	119,4	120,0	118,7	118,4	118,9	120,2	122,9
Indice produits importés	3315	122,0	120,3	119,8	121,1	121,9	122,1	122,0	121,1	120,4	120,2	120,3	120,0
Origine Afrique	1062	149,2	146,0	145,4	147,7	146,5	146,5	145,0	143,9	144,5	140,8	140,1	137,9
Origine CEDEAO hors UEMOA	750	167,5	163,2	162,6	164,4	162,7	162,7	160,6	158,9	159,8	154,7	153,6	150,5
Origine UEMOA	288	104,4	104,1	103,7	107,3	107,1	107,3	107,3	107,3	107,2	107,2	107,3	107,4
Origine Autre Afrique	24	112,2	111,1	110,7	112,2	112,0	112,0	112,0	112,0	112,0	112,0	111,4	111,4
Origine Europe	1642	108,3	106,9	106,4	107,5	110,4	110,8	111,3	111,5	110,3	111,7	112,4	113,1
Origine Asie	544	113,5	113,1	112,6	112,8	111,7	111,4	112,2	108,4	106,9	108,1	108,2	108,4
Origine Amérique	65	97,9	97,9	97,5	97,9	97,9	97,9	97,9	97,9	97,9	97,9	97,9	97,9

Source : INSAE/DSS/SCVM

Tableau PC-8 : Inflation et indices des produits par type et origine en 2002

INDICATEURS	Pondération	janv-02	févr-02	mars-02	avr-02	mai-02	juin-02	juil-02	août-02	sept-02	oct-02	nov-02	déc-02
Critère de convergence	-	3,6%	3,4%	3,2%	3,0%	2,6%	2,7%	2,8%	2,7%	2,6%	2,5%	2,5%	2,4%
Taux d'inflation	-	2,5%	3,6%	2,3%	2,7%	0,8%	2,9%	4,6%	2,8%	1,7%	1,7%	2,3%	1,2%
Taux mensuel	-	-1,8%	0,1%	0,3%	1,6%	-0,2%	1,7%	1,9%	-2,6%	-1,5%	0,3%	1,4%	0,3%
Indice produits frais	2068	112,8	113,0	117,1	123,8	125,5	129,8	142,0	126,0	112,8	114,9	121,5	118,9
Indice Energie	729	147,3	145,5	139,3	147,0	139,3	149,3	149,3	153,6	153,1	151,8	151,6	154,0
Indice hors produits frais et énergie	7203	118,9	119,2	119,2	119,1	118,9	119,5	119,3	118,8	120,1	120,2	120,7	121,7
Indice durables	6687	112,9	112,9	112,9	113,4	113,4	113,4	113,4	113,5	113,4	113,4	113,4	114,2
Indice non durables	3313	119,1	119,2	119,8	122,9	122,4	125,8	129,8	125,6	121,0	121,7	124,4	124,8
Indice semi-durables	919	111,3	111,3	111,3	111,5	111,5	111,5	111,5	111,6	112,1	112,2	112,3	112,2
Indice primaire	1317	113,2	111,9	113,6	128,0	123,7	123,5	131,3	123,7	108,3	109,6	115,5	113,2
Indice secondaire	5938	118,8	119,2	119,5	119,5	119,9	123,3	125,6	123,1	122,0	122,4	123,9	124,8
Indice services	2745	124,9	124,9	124,9	124,9	124,9	124,9	124,9	121,9	125,0	125,0	125,0	125,5
Indice produits locaux	6687	119,8	119,9	121,2	124,0	123,5	124,1	129,0	123,9	121,3	121,8	124,2	124,2
Indice produits importés	3315	119,6	119,7	118,2	118,3	118,2	123,1	120,4	120,7	120,4	120,6	120,8	122,0
Origine Afrique	1062	135,8	136,2	132,4	133,5	133,5	140,0	140,3	139,2	139,1	138,3	138,3	142,7
Origine CEDEAO hors UEMOA	750	147,3	148,0	142,6	144,2	144,2	153,4	153,8	152,7	152,2	151,1	151,2	157,3
Origine UEMOA	288	107,8	107,6	107,6	107,6	107,6	107,7	107,7	106,6	107,3	107,2	107,3	107,2
Origine Autre Afrique	24	111,4	111,4	111,4	111,4	111,0	109,4	109,4	109,4	109,4	109,4	109,4	112,2
Origine Europe	1642	113,5	113,7	113,3	113,0	113,1	118,6	113,6	113,6	113,7	114,2	114,8	114,6
Origine Asie	544	108,7	108,2	107,6	107,0	106,4	106,9	104,7	108,5	106,6	107,8	107,6	106,8
Origine Amérique	65	97,9	97,9	97,9	97,9	97,9	97,9	97,9	97,9	97,9	97,9	97,9	97,9

Source : INSAE/DSS/SCVM

Tableau PC-9 : Inflation et indices des produits par type et origine en 2003

INDICATEURS	Pondération	janv-03	févr-03	mars-03	avr-03	mai-03	juin-03	juil-03	août-03	sept-03	oct-03	nov-03	déc-03
Critère de convergence	-	2,5%	2,4%	2,5%	2,5%	2,6%	2,4%	1,9%	1,7%	1,6%	1,6%	1,5%	1,5%
Taux d'inflation	-	2,9%	3,3%	3,2%	2,1%	2,5%	0,4%	-1,4%	0,1%	1,1%	2,1%	1,2%	0,8%
Taux mensuel	-	-0,2%	0,4%	0,2%	0,5%	0,1%	-0,4%	0,1%	-1,1%	-0,5%	1,2%	0,5%	-0,1%
Indice produits frais	2068	121,0	121,3	114,7	119,6	119,9	119,0	119,2	113,3	112,3	118,8	122,2	121,1
Indice Energie	729	152,5	166,7	171,6	169,8	161,5	159,4	156,5	154,5	157,3	155,5	154,8	156,3
Indice hors produits frais et énergie	7203	120,9	120,2	121,9	121,6	122,5	122,2	122,7	122,7	121,8	122,2	122,2	122,1
Indice durables	6687	113,8	113,6	113,6	113,5	116,1	113,4	113,4	113,4	113,5	113,5	113,5	113,4
Indice non durables	3313	124,6	125,7	124,6	125,6	125,0	124,0	123,6	120,8	119,7	122,3	123,3	123,3
Indice semi-durables	919	112,2	111,5	111,6	111,6	111,5	111,5	111,6	111,2	111,2	111,2	111,2	111,2
Indice primaire	1317	117,8	117,5	115,2	122,4	119,9	121,9	120,4	109,2	108,4	114,3	117,2	115,8
Indice secondaire	5938	123,5	124,6	124,0	123,5	123,5	121,9	121,8	121,5	120,6	121,8	122,2	122,5
Indice services	2745	125,3	125,1	128,5	128,5	129,9	130,5	131,9	133,0	133,1	133,0	133,1	132,6
Indice produits locaux	6687	124,9	123,9	123,5	124,5	125,4	125,0	125,4	123,7	123,2	125,6	126,4	126,1
Indice produits importés	3315	119,9	123,5	125,2	125,1	123,6	122,8	122,5	121,6	120,7	120,4	120,8	120,9
Origine Afrique	1062	138,7	149,9	153,4	151,9	145,8	145,1	142,8	140,9	142,4	140,9	140,9	142,0
Origine CEDEAO hors UEMOA	750	151,9	166,3	171,3	169,2	160,4	159,4	156,3	153,5	155,6	153,5	153,5	155,1
Origine UEMOA	288	106,7	110,3	110,4	110,5	110,6	110,6	110,6	110,6	110,8	110,8	110,8	110,7
Origine Autre Afrique	24	110,2	110,2	110,6	110,6	110,6	110,6	110,6	110,6	110,6	110,6	110,6	108,6
Origine Europe	1642	114,4	113,5	116,0	116,1	116,7	115,7	116,6	116,0	113,1	113,1	113,7	113,4
Origine Asie	544	102,9	105,1	101,4	101,6	103,2	102,4	102,4	102,6	103,0	104,2	104,6	104,3
Origine Amérique	65	97,9	97,9	97,9	106,8	106,8	106,8	106,8	106,8	106,8	106,8	106,8	106,8

Source : INSAE/DSS/SCVM

Tableau PC-10 : Inflation et indices des produits par type et origine en 2004

INDICATEURS	Pondération	janv-04	févr-04	mars-04	avr-04	mai-04	juin-04	juil-04	août-04	sept-04	oct-04	nov-04	déc-04
Critère de convergence	-	1,4%	1,1%	0,8%	0,6%	0,4%	0,4%	0,7%	0,7%	0,8%	0,7%	0,7%	0,9%
Taux d'inflation	-	1,3%	0,4%	-0,6%	-0,5%	0,1%	0,9%	1,1%	1,1%	1,8%	0,6%	1,9%	2,7%
Taux mensuel	-	0,3%	-0,4%	-0,8%	0,7%	0,7%	0,4%	0,3%	-1,1%	0,2%	0,1%	1,9%	0,6%
Indice produits frais	2068	121,9	119,6	115,6	118,1	122,4	121,1	121,5	114,1	113,0	113,1	119,4	122,7
Indice Energie	729	154,5	153,5	153,8	153,2	155,5	163,5	163,5	165,3	165,7	168,9	179,2	176,8
Indice hors produit frais et énergie	7203	122,6	122,6	122,4	122,9	122,5	122,7	123,1	123,1	123,7	123,5	123,8	124,2
Indice durables	6687	110,9	110,9	110,9	110,9	111,1	111,1	111,1	111,1	111,1	111,1	110,9	110,6
Indice non durables	3313	122,8	122,1	120,4	121,8	123,1	123,9	124,5	122,1	122,4	122,7	126,4	127,2
Indice semi-durables	919	110,2	109,4	109,9	109,9	110,0	110,0	110,0	110,0	109,9	109,9	109,9	109,9
Indice primaire	1317	117,4	115,2	109,7	114,0	117,0	116,4	114,3	106,3	104,7	107,4	111,8	114,7
Indice secondaire	5938	121,4	121,0	120,5	121,0	121,8	122,6	123,7	123,1	123,7	123,4	126,2	126,3
Indice services	2745	135,8	135,6	135,6	135,6	135,6	135,6	135,6	135,6	135,8	135,6	135,9	137,2
Indice produits locaux	6687	127,7	127,1	125,6	126,4	127,2	127,1	127,6	124,8	125,4	125,1	127,8	128,9
Indice produits importés	3315	119,0	118,4	118,6	119,5	120,3	121,9	121,9	123,3	122,9	123,7	125,4	125,3
Origine Afrique	1062	139,0	138,4	138,6	138,3	140,0	145,0	145,7	148,3	148,7	150,5	156,4	154,6
Origine CEDEAO hors UEMOA	750	151,3	150,4	151,2	150,6	152,9	159,9	160,8	164,8	165,3	167,8	176,5	173,8
Origine UEMOA	288	109,2	109,2	108,3	108,3	108,7	109,2	109,2	108,6	108,7	108,6	107,9	108,2
Origine Autre Afrique	24	111,4	111,4	111,0	111,0	111,0	111,0	111,0	111,0	111,0	111,0	111,4	111,0
Origine Europe	1642	111,9	111,1	111,3	113,2	113,2	113,5	113,5	113,9	113,3	113,7	114,3	114,5
Origine Asie	544	102,8	103,1	103,0	103,3	105,1	103,7	102,9	104,8	103,3	103,9	100,5	103,2
Origine Amérique	65	106,8	106,8	106,8	106,8	106,8	106,8	106,8	106,8	106,8	106,8	106,8	106,8

Source : INSAE/DSS/SCVM

CHAPITRE 8 : INDICE DE LA PRODUCTION INDUSTRIELLE

I. EVOLUTION DE L'INDICE DE LA PRODUCTION INDUSTRIELLE	596
II. STATISTIQUES DE LA PRODUCTION INDUSTRIELLE.....	597

LISTE DES GRAPHIQUES ET DES TABLEAUX

Graphique PI-1 : Evolution trimestrielle de l'indice global de la production industrielle base 100	596
Tableau PI-2 : Production d'eau et d'électricité	597
Tableau PI-3 : Importation des produits pétroliers.....	597

CHAPITRE 8 : INDICE DE LA PRODUCTION INDUSTRIELLE

I. EVOLUTION DE L'INDICE DE LA PRODUCTION INDUSTRIELLE

L'indice global de la production industrielle a connu une forte variation positive au cours la période considérée. Toutefois, il est important de souligner que l'année 2000 se distingue des autres par de faibles indices. L'indice le plus élevée s'observe au 1^{er} trimestre de l'année 2003 (171,7). A l'inverse, l'indice le plus faible a été enregistré au 3^{ème} trimestre de l'année 2000 (107,3).

Quelle que soit l'année considérée, on constate une légère augmentation de l'indice global sur les deux premiers trimestres. Par contre, cette croissance de la production industrielle est stoppée au cours du troisième trimestre. Le quatrième trimestre est plutôt marqué par une reprise de cette production. Lorsqu'on s'intéresse à la variation de l'indice du 1^{er} trimestre pour chaque année, on constate que l'indice de 2003 présente la valeur la plus élevée contre 111,8 en 2000 ; 137,0 en 2001 ; 152,9 en 2002 et 155,3 en 2004. En ce qui concerne la variation du 2^{ème} trimestre, l'indice le plus élevé a été encore observé en 2003 (170,9%) et la valeur la plus faible a été enregistrée en 2000 (117,5).

Sur la période considérée, l'indice du 3^{ème} trimestre de l'année 2003 se distingue de celui des autres années avec une valeur de 158,5 contre respectivement 107,3 ; 151,3 ; et 153,3 en 2000, 2001, et 2004. La comparaison des indices du 4^{ème} trimestre sur la période considérée indique que celui de l'année 2004 présente la plus forte valeur (160,0).

Graphique PI-1 : Evolution trimestrielle de l'indice global de la production industrielle base 100

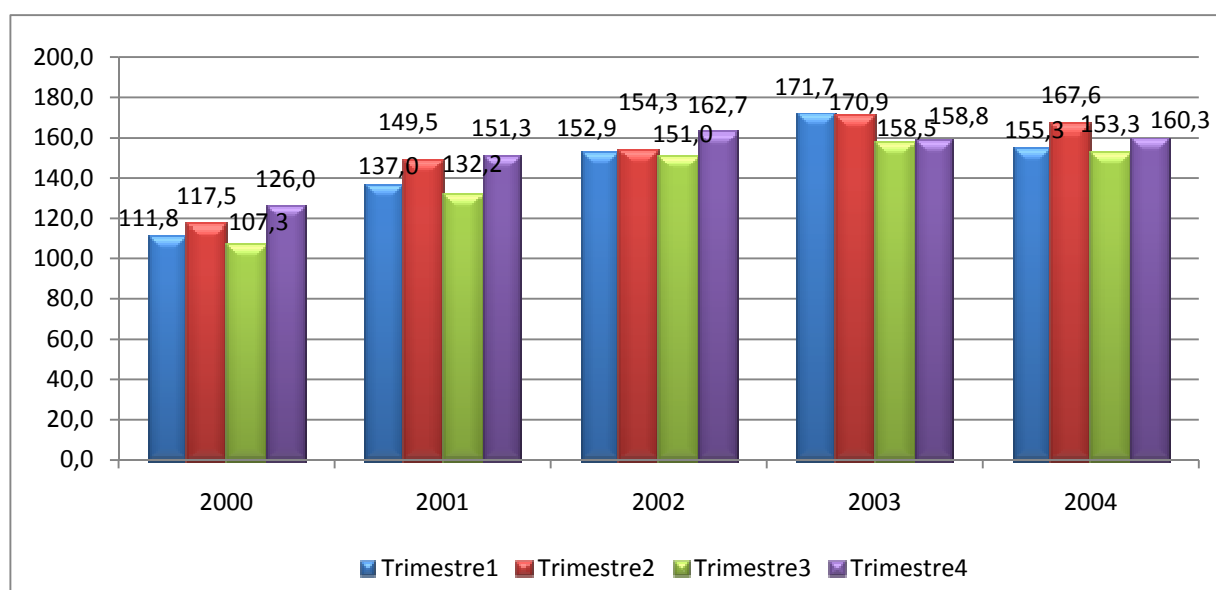

Source : INSAE/DSEE

II. STATISTIQUES DE LA PRODUCTION INDUSTRIELLE

Tableau PI-1 : Evolution trimestrielle de l'indice global de la production industrielle base 100

Années	Période	Industries alimentaires	Industries textiles	Industries chimiques	Autres industries	Energie	INDICE GLOBAL
2000	Trimestre 1	107,0	84,3	125,0	129,0	113,1	111,8
2000	Trimestre 2	123,0	95,4	112,1	129,5	112,8	117,5
2000	Trimestre 3	106,5	65,2	103,4	141,6	101,9	107,3
2000	Trimestre 4	119,8	107,7	123,6	159,4	119,8	126,0
2001	Trimestre 1	131,8	97,2	103,9	188,3	128,8	137,0
2001	Trimestre 2	153,7	100,9	115,7	216,2	128,2	149,5
2001	Trimestre 3	138,4	52,3	113,8	192,8	118,5	132,2
2001	Trimestre 4	152,1	93,3	129,1	206,6	139,5	151,3
2002	Trimestre 1	163,6	85,9	123,9	189,9	144,4	152,9
2002	Trimestre 2	168,7	66,2	126,0	173,7	156,3	154,3
2002	Trimestre 3	151,1	44,2	122,9	223,7	143,9	151,0
2002	Trimestre 4	173,8	71,9	142,0	203,7	157,1	162,7
2003	Trimestre 1	194,4	51,3	131,1	218,8	162,1	171,7
2003	Trimestre 2	182,5	66,6	94,7	224,5	166,5	170,9
2003	Trimestre 3	154,6	75,0	113,2	226,4	152,8	158,5
2003	Trimestre 4	160,7	57,3	120,5	199,1	165,3	158,8
2004	Trimestre 1	151,3	40,7	116,1	214,5	160,8	155,3
2004	Trimestre 2	171,9	47,1	117,9	228,5	167,4	167,6
2004	Trimestre 3	137,3	48,1	126,8	234,2	155,1	153,3
2004	Trimestre 4	140,6	44,0	135,2	232,1	172,2	160,3

Source : INSAE/DSEE

Tableau PI-2 : Production d'eau et d'électricité

Produits	2000	2001	2002	2003	2004
Eau (m3)	23 333 250,0	25 156 535,0	27 726 528,0	28 547 156,0	29 073 817,3
Electricité produite (1000MWH)	53,9	55,9	52,9	66,8	70,8
Electricité importée (1000MWH)	368,4	431,8	482,6	512,8	523,2

Source : INSAE/DSEE

Tableau PI-3 : Importation des produits pétroliers

Années	Valeur CAF
2000	72 033 126 941
2001	7 7081 506 705
2002	87 507 308 191
2003	104 863 237 911
2004	108 304 872 133

Source : INSAE/DSEE

CHAPITRE 9 : ECHANGES EXTERIEURS

I. PRINCIPAUX FOURNISSEURS DU BENIN	599
II. PRINCIPAUX CLIENTS DU BENIN	602
III. BALANCE COMMERCIALE.....	604
IV. STATISTIQUES DU COMMERCE EXTERIEUR.....	605

LISTE DES GRAPHIQUES ET TABLEAUX

GRAPHIQUES

Graphique CE-1 : Structure des 10 principaux pays fournisseurs en 2000	599
Graphique CE-2 : Structure des 10 principaux pays fournisseurs en 2001	600
Graphique CE-3 : Structure des 10 principaux pays fournisseurs en 2002	600
Graphique CE-4 : Structure des 10 principaux pays fournisseurs en 2003	601
Graphique CE-5 : Structure des 10 principaux pays fournisseurs en 2004	601
Graphique CE-6 : Structure des 10 principaux pays clients en 2000	602
Graphique CE-7 : Structure des 10 principaux pays clients en 2001	603
Graphique CE-8 : Structure des 10 principaux pays clients en 2002	603
Graphique CE-9 : Structure des 10 principaux pays clients en 2003	604

TABLEAUX

Tableau CE-1 : Déséquilibre des échanges extérieurs au Bénin	604
Tableau CE-2 : Principaux produits exportés	605
Tableau CE-3 : Evolution des grands groupes de produits à l'exportation	609
Tableau CE-4 : Principaux produits importés de la Belgique.....	610
Tableau CE-5 : Principaux produits importés de la Chine	611
Tableau CE-6 : Principaux produits importés de la Côte d'Ivoire.....	612
Tableau CE-7 : Principaux produits importés de la France	613
Tableau CE-8 : Principaux produits importés du Ghana	614
Tableau CE-9 : Principaux produits importés du Nigeria	615
Tableau CE-10 : Principaux produits importés des Pays-Bas	616
Tableau CE-11 : Principaux produits importés du Royaume-Uni	617
Tableau CE-12 : Principaux produits importés de la Thaïlande	618
Tableau CE-13 : Principaux produits importés du Togo	619
Tableau CE-14 : Evolution des grands groupes de produits à l'importation	620
Tableau CE-15 : Principaux pays clients	621
Tableau CE-16 : Données du commerce extérieur par partenaire et par ordre décroissant du déficit de la balance commerciale en 2000	624
Tableau CE-17 : Données du commerce extérieur par partenaire et par ordre décroissant du déficit de la balance commerciale en 2001	627
Tableau CE-19 : Données du commerce extérieur par partenaire et par ordre décroissant du déficit de la balance commerciale en 2002	630
Tableau CE-20 : Données du commerce extérieur par partenaire et par ordre décroissant du déficit de la balance commerciale en 2003	634
Tableau CE-21 : Données du commerce extérieur par partenaire et par ordre décroissant du déficit de la balance commerciale en 2004	637
Tableau CE-22 : Echanges commerciaux du Bénin avec les pays membres de l'UEMOA	640

CHAPITRE 9 : ECHANGES EXTERIEURS

I. PRINCIPAUX FOURNISSEURS DU BENIN

L'analyse de la structure des 10 principaux pays fournisseurs du Bénin en 2000 montre la part prépondérante de la France avec 38% de la valeur des importations de ces 10 pays. Elle est suivie de la Côte d'Ivoire avec une part de 13%. Les Pays-Bas se classe parmi les trois principaux pays fournisseurs avec une valeur de 9%. La Chine occupe la 4^{ème} position avec 8%. La part des importations des USA, tout comme ceux du Ghana, s'élève à 6%. Le Japon, l'Italie, le Royaume Uni, et l'Allemagne occupent la même position. La valeur de leur exportation s'élève à 5%.

Graphique CE-1 : Structure des 10 principaux pays fournisseurs en 2000

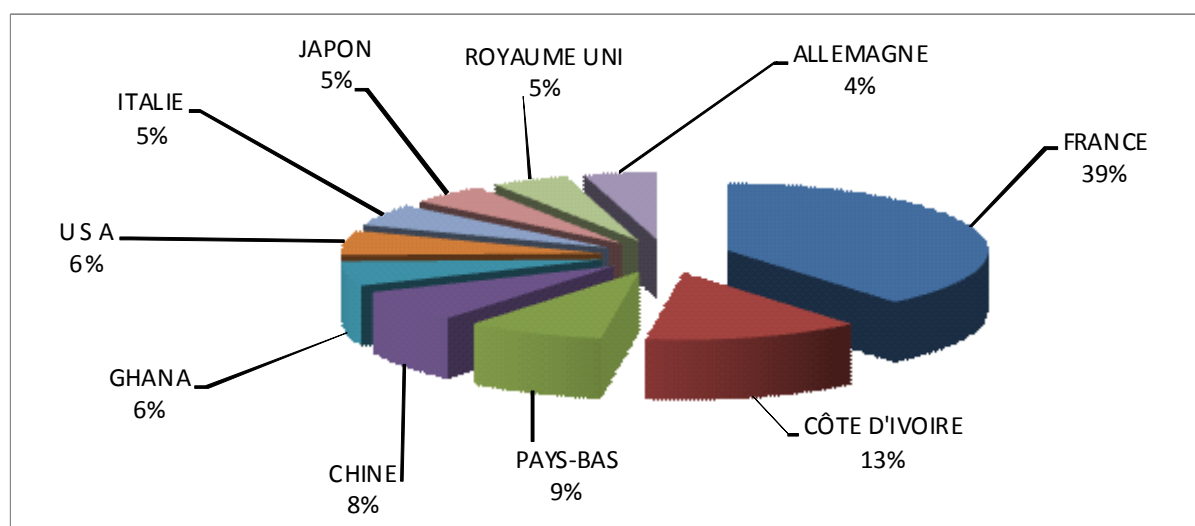

Source : INSAE/DSEE/SEE

En 2001, la structure des 10 principaux fournisseurs a connu une importante modification par rapport à 2000 (Cf. graphique CE-2) Toutefois, la répartition des importations confirme de nouveau la part prépondérante de la France parmi les 10 principaux pays fournisseurs. Il y a lieu de relever que cette part a chuté par rapport à celle à l'année précédente. Elle est passée de 38% à 34%. Par contre, les importations en provenance de la Chine ont connu une hausse de 3% en 2001 par rapport à 2000. Elle se positionne donc en 2^{ème} position avec une valeur de 11% au détriment de la Côte d'Ivoire qui enregistre une baisse de ses exportations. Contrairement à 2000, on assiste à l'entrée de deux nouveaux pays africains parmi les principaux fournisseurs. Il s'agit du Togo et du Nigeria. Le Togo avec une part de 10% se positionne derrière la Chine et avant la Côte d'Ivoire qui enregistre une baisse par rapport à l'année 2000. Le Nigeria occupe la 5^{ème} place au même titre que les USA et le Ghana.

Graphique CE-2 : Structure des 10 principaux pays fournisseurs en 2001

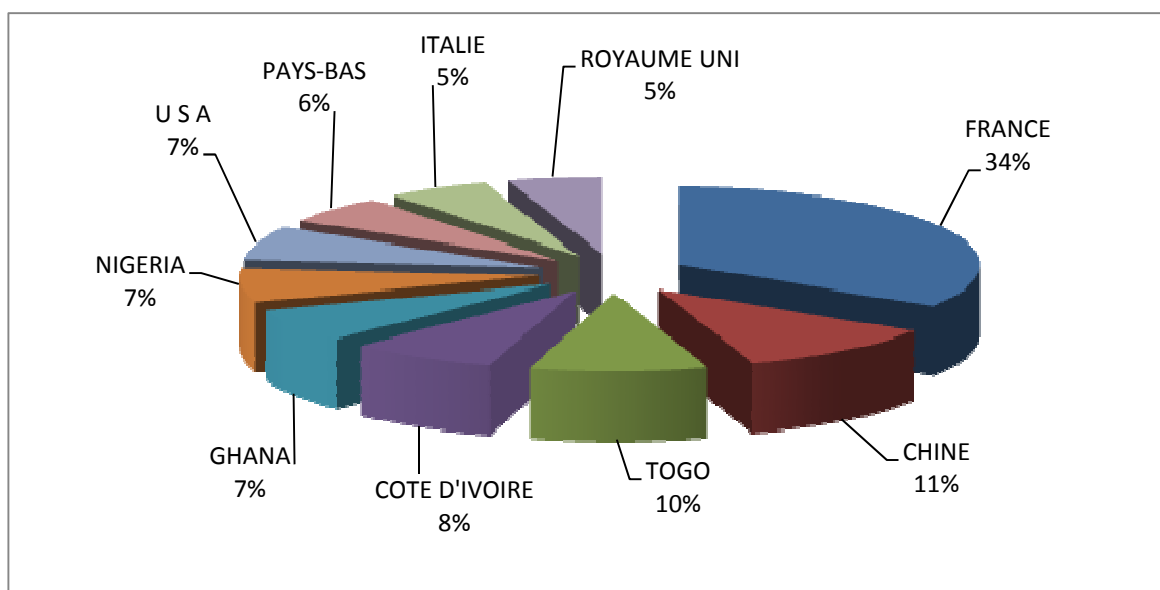

Source : INSAE/DSEE/SEE

Au cours de l'année 2002, cette structure a encore connu une grande modification (Cf. graphique CE-3). En effet, on assiste à l'émergence de la Chine (15%), du Nigeria (14%) et du Royaume uni (13%) au détriment de la France. Contrairement à l'année précédente, on assiste à une baisse de 23% des produits en provenant de la France. Elle se positionne à la quatrième place. On note aussi une régression des importations en provenance du Togo (9%). Il se positionne à la 5^{ème} place. Contrairement à l'année 2001, on assiste à une entrée des Antilles Néerlandaises, de l'Inde, de l'Espagne, de l'Arabie Saoudite et de l'Ethiopie dans le groupe des 10 principaux fournisseurs du Bénin. Les Antilles Néerlandaises partagent la 5^{ème} loge que le Togo. L'Inde occupe la septième place avec 8%. Les autres pays occupent la dernière place avec 7%.

Graphique CE-3 : Structure des 10 principaux pays fournisseurs en 2002

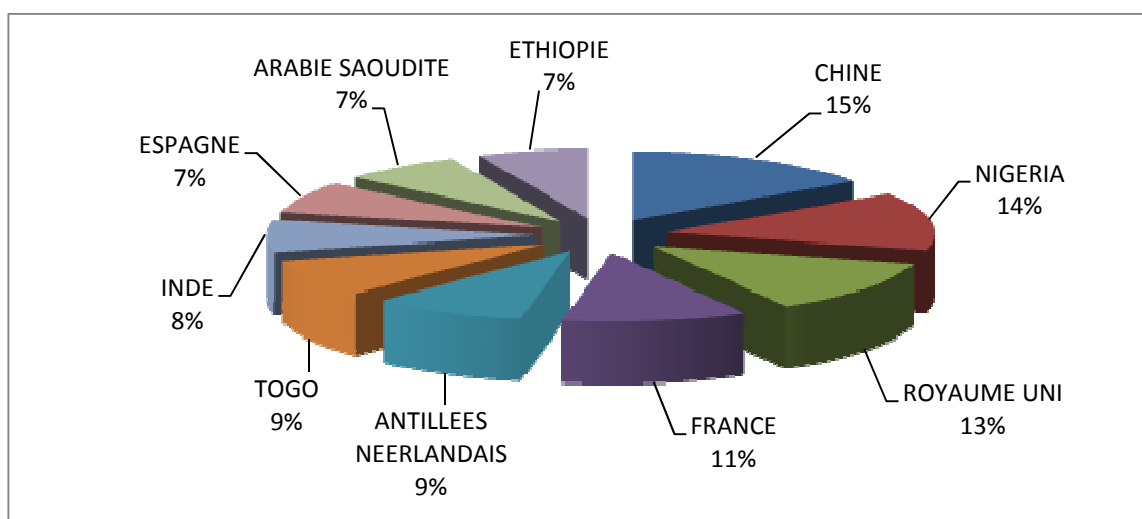

Source : INSAE/DSEE/SEE

En 2003, on assiste à une montée des importations en provenance de la France. En effet, comparativement à l'année précédente, ces importations ont connu une augmentation de près de 25%. La France se positionne alors en 2003 comme principal pays fournisseur du Bénin. Elle est suivie de la Chine (10%). Le Ghana qui était sorti du groupe se classe à la 3^{ème} place ; ses importations s'élèvent en effet 9%. La Côte d'Ivoire se positionne à la 4^{ème} place avec une part de 8%. L'Afrique du Sud rejoint le groupe des principaux fournisseurs avec 7% et occupe la 5^{ème} loge au même titre que les Royaumes Unis. Le Nigeria (6%), le Togo de même que la Belgique qui vient de faire son entrée occupent la 7^{ème} loge. La Thaïlande est le 10^{ème} pays fournisseur.

Graphique CE-4 : Structure des 10 principaux pays fournisseurs en 2003

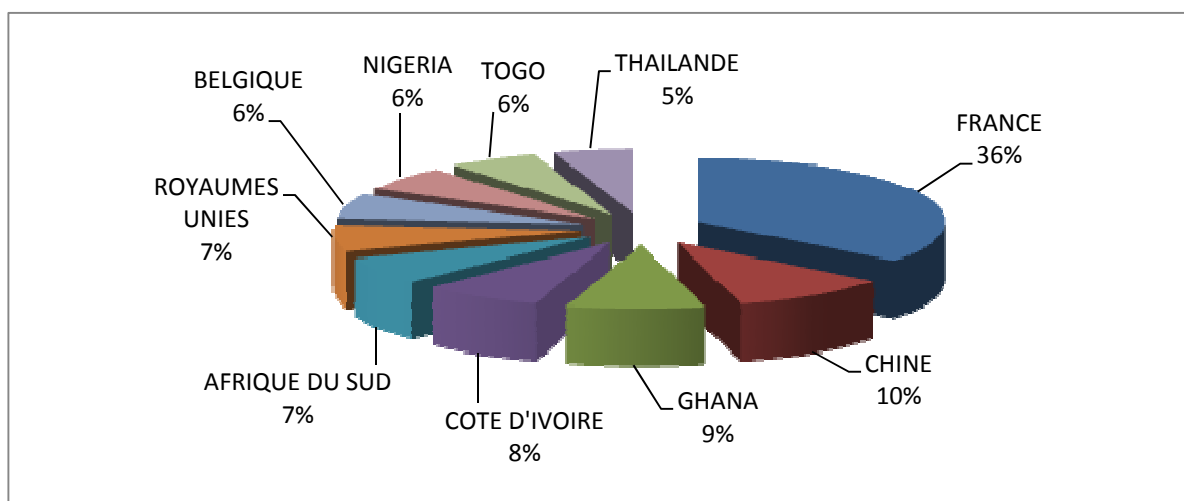

Source : INSAE/DSEE/SEE

En 2004, la France se positionne toujours en tête de liste des 10 principaux pays fournisseurs du Bénin. Elle est suivie de la Côte d'Ivoire (10%), du Ghana (10%) et de la Chine (10%). Les Royaumes Unis occupent la 5^{ème} position du groupe. Le Togo (7%) et la Belgique (7%) se positionnent derrière ce dernier. Le Nigeria et la Thaïlande occupent la 8^{ème} loge. Les Pays-Bas sont à la dernière loge.

Graphique CE-5 : Structure des 10 principaux pays fournisseurs en 2004

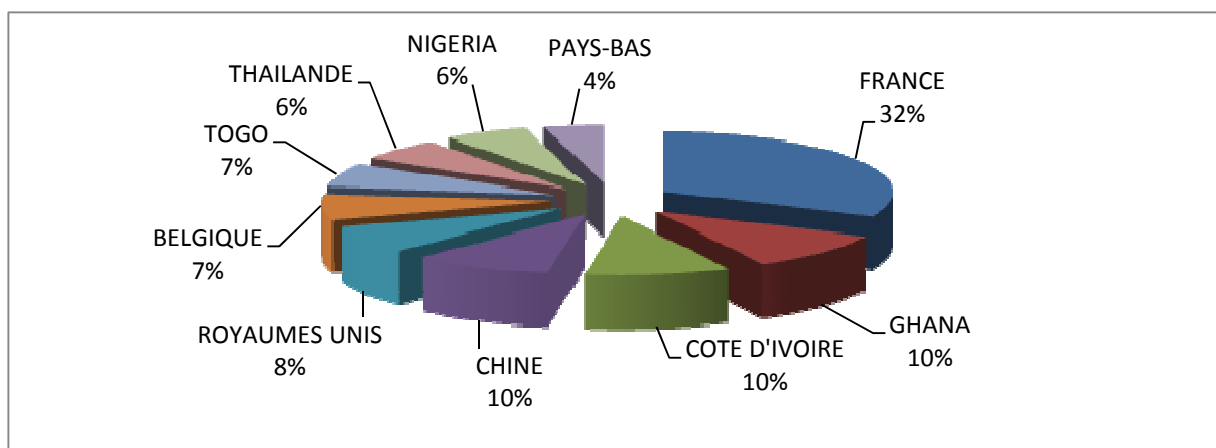

Source : INSAE/DSEE/SEE

II. PRINCIPAUX CLIENTS DU BENIN

L'Inde se positionne en 2000 comme le principal client du Bénin. En effet, la part des exportations en destination de ce pays représente au moins 42% de la part des exportations des dix principaux clients. Il est suivi de loin par le Brésil dont la part s'élève à 12%, puis suivent respectivement de l'Italie, l'Indonésie, la Turquie et le Bangladesh. Mais la valeur des exportations de ces pays est en dessous des 10%. La Turquie et le Bangladesh occupent la même position derrière l'Indonésie. Le Niger et le Maroc sont les seuls pays africains, ils occupent la même position que l'Espagne et la Thaïlande.

L'analyse de la structure par zone géographique montre que l'Asie est le principal client du Bénin. La valeur des exportations vers ces pays asiatiques représente plus de 50% de la valeur globale des 10 principaux pays clients. Le continent Européen représenté par l'Italie et l'Espagne, se classe à la 2^{ème} position.

Graphique CE-6 : Structure des 10 principaux pays clients en 2000

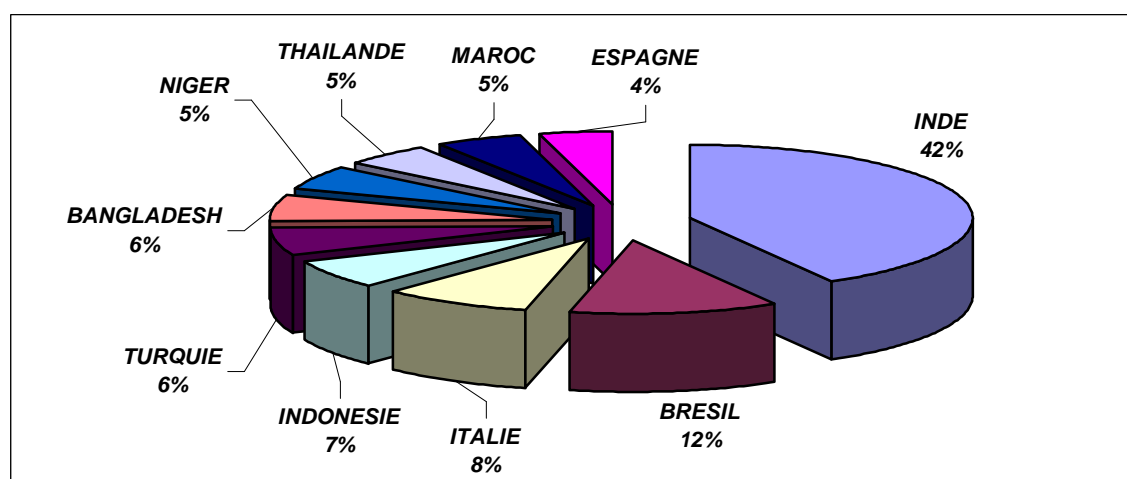

Source : INSAE/DSEE/SEE

En 2001, la structure globale des principaux clients du Bénin reste relativement identique à celle de 2000. Toutefois, il est important de souligner que l'analyse par zone géographique confirme toujours la part prépondérante des exportations en direction de l'Asie (plus de 60%). La part de l'Europe n'en demeure par moins importante surtout avec l'entrée de la France et de la Belgique dans le groupe des principaux clients.

L'Inde se classe toujours en tête des 10 principaux clients. Néanmoins, la part de ses exportations vers ces pays est demeurée la même qu'en 2000 (42%). Mais contrairement à l'année précédente, on retrouve respectivement en 2^{ème} et 3^{ème} place le Ghana (11%) et le Nigeria (9%). L'Indonésie se positionne en 4^{ème} position derrière ces deux pays africains. Quant au Brésil et à l'Italie, ils se positionnent dans la même loge derrière l'Indonésie. L'Espagne, la France et la Belgique se classent en dernière position.

Graphique CE-7 : Structure des 10 principaux pays clients en 2001

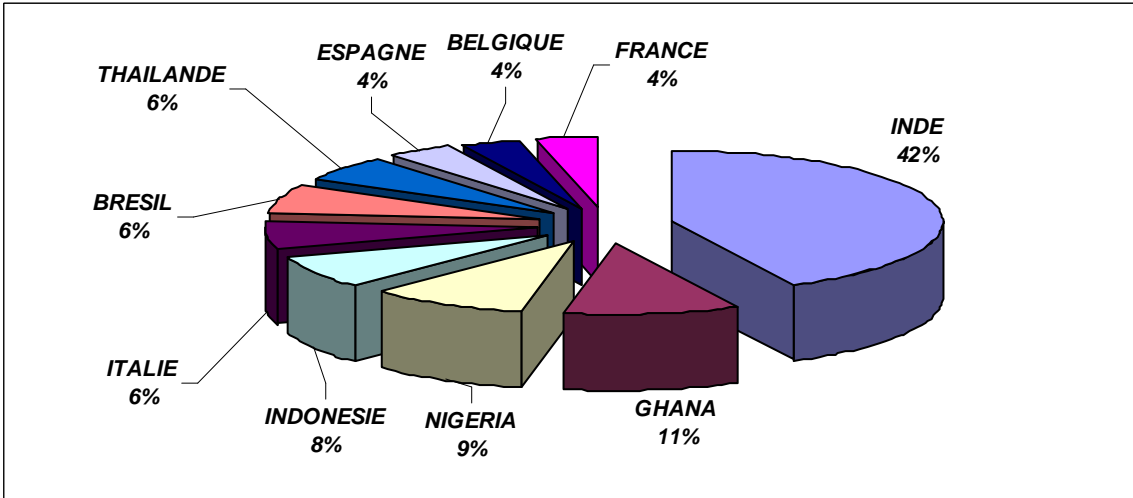

Source : INSAE/DSEE/SEE

En 2002, la structure des principaux clients du Bénin a connu une grande modification. En effet, bien que l’Inde soit en tête, on constate que la part des exportations vers ce pays a connu une forte baisse par rapport aux années précédentes. Comparativement à l’année 2001 les exportations à destination de ce pays ont pratiquement chuté de moitié (23%). Dans le même temps, on constate que les exportations en destination du Nigeria, de l’Indonésie et de la Thaïlande ont connu une importante hausse. Par ailleurs on assiste à l’entrée de nouveaux pays au sein des principaux pays clients. Comparativement à l’année précédente, la part des exportations vers le Nigéria a plus que doublé passant de 9% à 20%. Le Nigéria était alors le 2^{ème} du Bénin, devant l’Indonésie (13%). La Chine en tant que nouvel entrant se classe à la 4^{ème} place. Le Pakistan intègre le groupe avec 7% et se positionne à la même loge que le Ghana et la Thaïlande. La France occupe le dernier rang.

Graphique CE-8 : Structure des 10 principaux pays clients en 2002

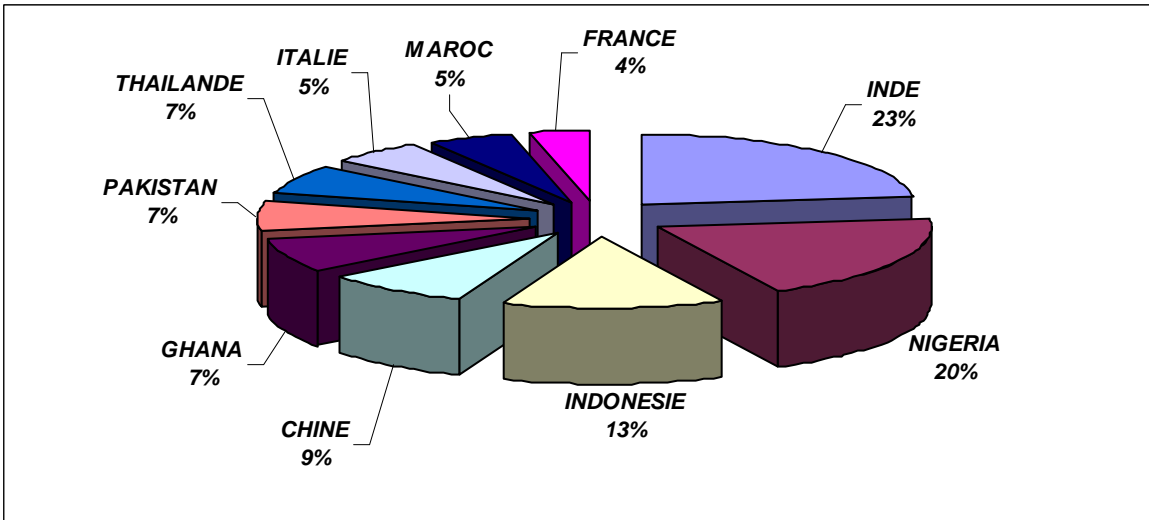

Source : INSAE/DSEE/SEE

En 2003, la structure des principaux clients du Bénin se caractérise par une prépondérance des exportations à destination de l'Asie. En effet, les quatre premiers clients se trouvent dans ce continent et la part des exportations en destination de ces pays avoisine les 60% de la valeur globale des 10 principaux clients. Il faut souligner que la Chine se positionne cette fois en tête des principaux clients en lieu et place de l'Inde. La part de ses importations a pratiquement triplé par rapport à l'année 2002 ; elle s'élève à 33%. L'Indonésie par contre n'a pratiquement pas changé de position, elle est demeurée à la 3^{ème} place du groupe. Les exportations à destination du Nigeria ont chuté (7%) et ce dernier se place à la même loge que le Togo. L'Italie se classe à la 10^{ème} position des dix principaux clients du Bénin.

Graphique CE-9 : Structure des 10 principaux pays clients en 2003

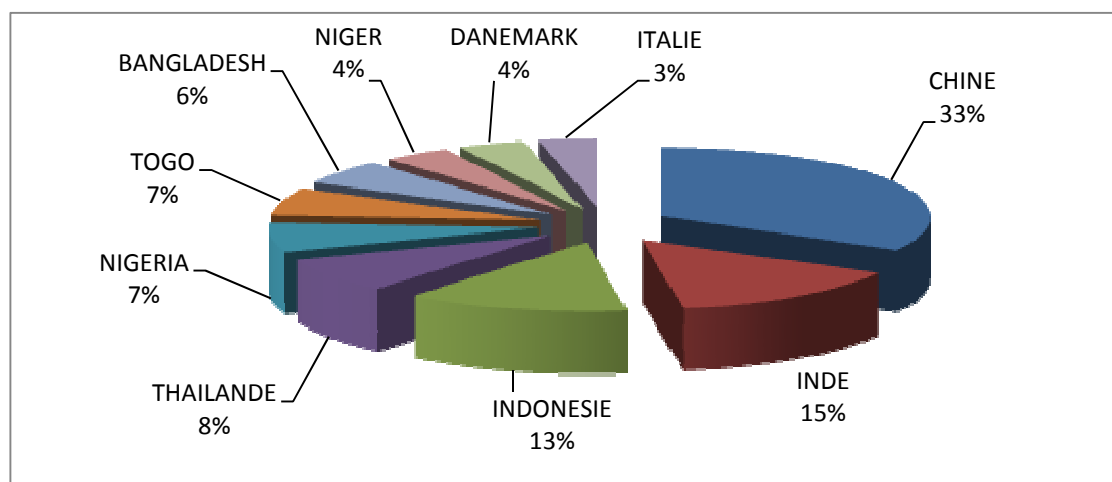

Source : INSAE/DSEE/SEE

III. BALANCE COMMERCIALE

Indicateur des échanges avec l'extérieur, la balance commerciale n'a cessé d'être déficitaire. Entre 2000 et 2004, le déficit s'est agrandi passant de -261 962 308 401 millions de F CFA en 2000 à -357 206 716 134 millions de F CFA en 2003. Ce déficit était quelque peu moins marqué qu'en 2003

Tableau CE-1 : Déséquilibre des échanges extérieurs au Bénin

Années	IMPORTATION (FCFA)	EXPORTATION (FCFA)	REEXPORTATION (FCFA)	BALANCE (FCFA)	Couverture (%)
2000	400 636 230 378	128 458 462 364	10 215 459 613	-261 962 308 401	34,61
2001	456 512 911 771	125 664 859 970	24 793 548 227	-306 054 503 574	32,96
2002	502 446 787 989	124 520 672 165	43 004 648 466	-334 921 467 358	33,34
2003	515 053 120 724	143 235 781 531	14 610 623 059	-357 206 716 134	30,65
2004	470 968 947 582	152 357 142 124	6 375 422 605	-312 236 382 853	33,7

Source : INSAE/DSSE/SCE

IV. STATISTIQUES DU COMMERCE EXTERIEUR

1. EXPORTATIONS

Tableau CE-2 : Principaux produits exportés

PRODUITS	2000	2001	2002	2003	2004
ALUMINIUM ET OUVRAGES EN ALUMINIUM	1 246 900	329 700	52 000 000	96 841 600	1 411 872 703
ANIMAUX VIVANTS			5 545 000	0	110 460 125
ARMES, MUNITIONS ET LEURS PARTIES ET ACCESSOIRES	0	0	0	500 000	34 454 857
AUTRES ARTICLES TEXTILES CONFECTIONNES; ASSORTIMENTS; FRIPERIE ET CHIFFONS	166 763 475	33 875 540	31 209 566	33 263 171	18 110 912 115
AUTRES FIBRES TEXTILES VEGETALES; FILS DE PAPIER ET TISSUS DE FILS	0	0	0	0	68 302 326
AUTRES METAUX COMMUNS; CERMETS; OUVRAGES EN CES MATIERES	0	0	0	0	2 759 345
AUTRES PRODUITS D'ORIGINE ANIMALE, NON DENOMMES NI COMPRIS AILLEURS	1 000 000	5 944 929	7 024 535	0	11 352 275
BOIS, CHARBON DE BOIS ET OUVRAGES EN BOIS	2 010 857 984	2 681 639 093	4 972 818 009	2 683 344 018	803 762 136
BOISSONS, LIQUIDES ALCOOLIQUE ET VINAIGRES	35 918 900	893 124 852	1 228 103 563	409 701 961	4 668 523 332
CACAO ET SES PREPARATIONS	12 600 500	0	34 396 891	0	302 353 908
CAFE, THE, MATE ET EPICES	7 015 698	32 395 475	16 632 260	54 783 300	101 706 126
CAOUTCHOUC ET OUVRAGES EN CAOUTCHOUC	18 168 028	1 034 896 356	453 445 607	110 742 420	5 647 868 358
CEREALES	219 540 927	10 808 779	0	425 000	28 773 365 951
CHAUSSURES, GUETRES ET ARTICLES ANALOGUES ; PARTIES DE CES OBJETS	5 300 000	35 153 220	29 761 941	24 418 506	1 196 523 865
COIFFURES ET PARTIES DE COIFFURES			20 000	0	80 956 351
COMBUSTIBLES MINERAUX, HUILES MINERALES ET PRODUITS DE LEUR DISTILLATION;	0	24 946 889	389 235 094	163 848 414	108 304 872 133
COTON	97 421 400 525	96 828 755 852	93 362 643 972	110 856 329 230	21 995 444 705
CUIVRE ET OUVRAGES EN CUIVRE	37 159 400	20 281 000	27 312 400	6 638 105	209 997 153
ENGRAIS	360 835 800	0	0	0	7 951 673 501
ETAIN ET OUVRAGES EN ETAIN	0	0	2 000 000	0	0
ETOFFES DE BONNETERIE	284 000	518 000	0	0	325 800

PRODUITS	2000	2001	2002	2003	2004
EXTRAITS TANNANTS OU TINCTORIAUX ; TANINS ET LEURS DERIVES ; PIGMENTS ET AUTRE	263 375 070	353 339 714	401 796 297	604 098 099	763 168 525
FIBRES SYNTHETIQUES OU ARTIFICIELLES DISCONTINUES	135 792 988	204 707 832	49 004 000	320 019 324	4 096 447 278
FILAMENTS SYNTHETIQUES OU ARTIFICIELS	12 000 000	0	0	0	55 744 431
FONTE, FER ET ACIER	0	93 737 566	662 869 677	1 132 549 809	9 080 985 201
FRUITS COMESTIBLES; ECORCES D'AGRUMES OU DE MELONS	12 539 963 606	9 376 885 027	12 167 697 097	10 164 199 224	2 328 571 778
GOMMES, RESINES ET AUTRES SUCS ET EXTRAITS VEGETAUX	12 200 000	16 805 000	31 855 726	7 800 000	199 098 619
GRAINES ET FRUITS OLEAGINEUX; GRAINES, SEMENCES ET FRUITS DIVERS; PLANTES	8 407 353 909	5 514 145 510	3 367 141 316	5 263 541 946	272 373 392
GRAISSES ET HUILES ANIMALES OU VEGETALES; PRODUITS DE LEUR DISSOCIATION	729 331 640	492 172 538	1 272 459 880	3 100 869 735	9 844 780 017
HORLOGERIE					48 711 917
HUILES ESSENTIELLES ET RESINOIDES; PRODUITS DE PARFUMERIE OU DE TOILETTE P	74 063 660	75 636 966	222 630 564	182 010 501	1 716 560 574
INSTRUMENTS DE MUSIQUE; PARTIES ET ACCESSOIRES DE CES INSTRUMENTS	0	0	78 715	1 129 690	22 064 818
INSTRUMENTS ET APPAREILS D'OPTIQUE, DE PHOTOGRAPHIE OU DE CINEMATOGRAPHIE	2 233 459	6 270 343	2 057 704	2 072 609	4 134 175 810
JOUETS, JEUX, ARTICLES POUR DIVERTISSEMENTS OU POUR SPORTS; LEURS PARTIES	492 000	0	0	4 300 000	243 727 697
LAINES, POILS FINS OU GROSSIERS ; FILS ET TISSUS DE CRIN	0	325 000	0	0	14 644 995
LAIT ET PRODUITS DE LA LAITERIE; OEUF D'OISEAUX; MIEL NATUREL	6 498 730	18 877 645	21 123 600	115 050 614	9 126 847 592
LEGUMES, PLANTES, RACINES ET TUBERCULES ALIMENTAIRES	18 548 952	4 139 150	6 616 810	40 924 353	295 456 805
LIEGE ET OUVRAGES EN LIEGE	0	0	0	0	535 180
MACHINES, APPAREILS ET MATERIELS ELECTRIQUES ET LEURS PARTIES; APPAREILS D	212 899 583	337 520 480	870 051 585	333 789 694	28 327 418 512
MATIERES A TRESSER ET AUTRES PRODUITS D'ORIGINE VEGETALE, NON DENOMMES	2 954 800	5 650 200	8 129 600	2 406 480	7 261 113
MATIERES ALBUMINOIDES; PRODUITS A BASE D'AMIDONS OU DE FECULES MODIFIES	0	0	0	0	293 608 211
MATIERES PLASTIQUES ET OUVRAGES EN CES MATIERES	34 789 050	28 961 200	12 603 764	102 940 826	7 216 908 562
MEUBLES; MOBILIER MEDICO-CHIRURGICAL; ARTICLES DE LITERIE ET SIMILAIRES	376 029 476	225 283 845	262 877 135	306 597 232	2 679 810 802
MINERAIS, SCORIES ET CENDRES	8 505 000	5 003 400	0	0	8 727 481
NAVIGATION AERIEENNE OU SPATIALE	0	2 679 430	0	0	5 639 901

PRODUITS	2000	2001	2002	2003	2004
NAVIGATION MARITIME OU FLUVIALE	6 773 526	4 465 595	4 074 580	9 429 366	10 038 092
NICKEL ET OUVRAGES EN NICKEL	0	0	0	0	1 027 541
OBJETS D'ART, DE COLLECTION OU D'ANTIQUITE	30 926 587	46 703 808	29 693 273	19 171 320	15 403 997
OUATES, FEUTRES ET NONTISSES; FILS SPECIAUX; FICELLES, CORDES ET CORDAGES	15 431 300	14 291 125	0	2 500 000	684 078 007
OUTILS ET OUTILLAGE, ARTICLES DE COUTELLERIE ET COUVERTS DE TABLE, EN METAL	19 991 574	31 407 670	641 000	7 084 204	560 244 996
OUVRAGES DE SPARTERIE OU DE VANNERIE	68 292 774	66 068 273	105 702 962	49 434 710	43 233 006
OUVRAGES DIVERS	750 000	2 273 500	15 907 921	0	583 430 925
OUVRAGES DIVERS EN METAUX COMMUNS	0	1 263 660	22 848 256	51 791 853	1 261 835 634
OUVRAGES EN CUIR; ARTICLES DE BOURRELLERIE OU DE SELLERIE; ARTICLES DE VOYAGE	371 088	7 415 286	30 048	273 784	484 947 573
OUVRAGES EN FONTE, FER OU ACIER	104 596 744	173 215 739	154 496 416	224 498 267	5 913 562 911
OUVRAGES EN PIERRES, PLATRE, CIMENT, AMIANTE, MICA OU MATIERES ANALOGUES	2 563 750	4 678 198	3 385 000	3 830 000	1 161 587 281
PAPIERS ET CARTONS; OUVRAGES EN PATE DE CELLULOSE, EN PAPIER OU EN CARTON	197 866 550	411 081 200	477 692 044	262 294 284	7 542 889 215
PARAPLUIES, OMBRELLES, PARASOLS, CANNES, CANNES-SIEGES, FOUETS, CRAVACHES	0	0	2 456 371	0	55 174 108
PATES DE BOIS OU D'AUTRES MATIERES FIBREUSES CELLULOSIQUES; DECHETS ET REBUTS	0	0	0	0	0
PEAUX (AUTRES QUE LES PELLETERIES) ET CUIRS	1 390 114 414	408 487 696	581 004 826	166 192 521	470 793
PERLES FINES OU DE CULTURE, PIERRES GEMMES OU SIMILAIRES, METAUX PRECIEUX,	4 439 684 084	10 698 894 094	9 273 117 684	3 161 790 668	704 611 664
PLANTES VIVANTES ET PRODUITS DE LA FLORICULTURE	0	0	0	10 385 100	255 000
PLOMB ET OUVRAGES EN PLOMB	0	1 361 673	0	0	3 801 470
PLUMES ET DUVET APPRETES ET ARTICLES EN PLUMES OU EN DUVET ; FLEURS ARTIFICIELS	0	0	8 087 079	937 500	128 220 658
POISSONS ET CRUSTACES, MOLLUSQUES ET AUTRES INVERTEBRES AQUATIQUES	1 077 911 392	2 023 606 006	2 168 628 423	1 124 566 529	5 388 972 980
POUDRES ET EXPLOSIFS; ARTICLES DE PYROTECHNIE; ALLUMETTES; ALLIAGES PYROPH	0	0	2 712 391	0	222 526 446
PREPARATIONS A BASE DE CEREALES, DE FARINES, D'AMIDONS, DE FECULES OU DE LAIT	1 006 500	278 168 000	277 041 764	203 575 199	3 188 910 834

PRODUITS	2000	2001	2002	2003	2004
PREPARATIONS ALIMENTAIRES DIVERSES			10 693 384	57 504 140	4 206 529 829
PREPARATIONS DE LEGUMES, DE FRUITS OU D'AUTRES PARTIES DE PLANTES	195 550 060	565 050 482	1 845 407 442	404 827 311	2 791 312 694
PREPARATIONS DE VIANDES, DE POISSONS OU DE CRUSTACES, DE MOLLUSQUES OU D'ALGUES	0	27 966 194	0	0	770 243 252
PRODUITS CERAMIQUES	2 894 790	5 118 000	4 526 558	0	4 584 047 287
PRODUITS CHIMIQUES INORGANIQUES; COMPOSES INORGANIQUES OU ORGANIQUES	67 163 479	57 355 812	71 027 840	63 819 579	1 112 705 377
PRODUITS CHIMIQUES ORGANIQUES	6 991 755	16 362 500	11 957 170	11 601 195	978 947 759
PRODUITS DE LA MINOTERIE; MALT; AMIDONS ET FECULES; INULINE; GLUTEN	73 484 245	82 424 660	177 783 831	91 115 137	4 003 611 151
PRODUITS DE L'EDITION, DE LA PRESSE OU DES AUTRES INDUSTRIES GRAPHIQUES	412 062 394	274 577 440	206 098 801	360 884 933	2 793 501 681
PRODUITS DIVERS DES INDUSTRIES CHIMIQUES	545 210	11 749 000	21 036 038	9 076 996	3 587 712 316
PRODUITS PHARMACEUTIQUES	112 189 834	203 334 578	170 068 718	128 487 406	20 727 834 331
PRODUITS PHOTOGRAPHIQUES OU CINEMATOGRAPHIQUES	0	233 509	0	0	284 518 211
REACTEURS NUCLEAIRES, CHAUDIERES, MACHINES, APPAREILS ET ENGIN MECANIQUES	957 052 608	1 138 136 170	231 506 221	1 642 135 563	23 796 394 030
RESIDUS ET DECHETS DES INDUSTRIES ALIMENTAIRES; ALIMENTS PREPARES POUR ANIMAUX	1 390 549 032	3 289 148 251	3 710 536 013	4 036 193 415	332 918 701
SAVONS, AGENTS DE SURFACE ORGANIQUES, PREPARATIONS POUR LESSIVES, PREPARAT	96 945 533	435 211 505	481 818 970	238 805 231	3 145 987 504
SEL; SOUFRE; TERRES ET PIERRES; PLATRES, CHAUX ET CEMENTS	1 485 503 059	723 091 850	1 139 963 420	2 995 604 100	19 381 625 671
SUCRES ET SUCRERIES	75 958 580	0	0	0	4 166 503 591
TABACS ET SUCCEDANES DE TABAC FABRIQUES	2 107 354 340	2 067 294 996	2 485 653 538	5 697 432 420	5 408 474 973
TAPIS ET AUTRES REVETEMENTS DE SOLS EN MATIERES TEXTILES	0	0	0	0	83 690 646
TISSUS IMPREGNES, ENDUITS, RECOUVERTS OU STRATIFIES; ARTICLES TECHNIQUES	2 053 500	15 836 478	115 666 100	0	149 347 128
TISSUS SPECIAUX; SURFACES TEXTILES TOUFFETEEES; DENTELLES; TAPISSERIES	2 084 578	12 029 840	26 817 932	148 820	1 837 847 219
VEHICULES ET MATERIEL POUR VOIES FERREES OU SIMILAIRES ET LEURS PARTIES;	0	14 225 535	6 653 913	200 800 000	13 291 694
VERRE ET OUVRAGES EN VERRE	11 212 500	54 773 857	26 777 828	77 109 019	1 403 978 038
VETEMENTS ET ACCESSOIRES DU VETEMENT, AUTRES QU'EN BONNETERIE	127 236 791	144 144 799	104 774 892	149 165 041	1 710 229 302

PRODUITS	2000	2001	2002	2003	2004
VETEMENTS ET ACCESSOIRES DU VETEMENT, EN BONNETERIE	49 276 309	89 766 859	20 689 398	31 658 000	2 260 841 802
VIANDES ET ABATS COMESTIBLES	386 593 469	8 475 621 431	23 241 649 164	0	29 669 480 714
VOITURES AUTOMOBILES, TRACTEURS, CYCLES ET AUTRES VEHICULES TERRESTRES	619 815 568	216 762 397	315 551 114	227 145 118	23 238 915 597
ZINC ET OUVRAGES EN ZINC	0	0	0	0	2 477 677

Source : INSAE/DSEE/SEE

Tableau CE-3 : Evolution des grands groupes de produits à l'exportation

GROUPE	2000	2001	2002	2003	2004
Textile et produits de coton	97 764 961 100	97 097 061 050	93 519 317 828	111 070 415 442	110 333 805 109
Fruits comestibles et oléagineux	20 947 317 515	14 891 030 537	15 534 838 413	15 427 741 170	12 375 566 359
Produits alimentaires d'origine animale et végétale	1 077 911 392	2 023 882 906	2 168 753 423	1 215 123 879	484 835 212
Tabacs et cigarettes	2 107 354 340	2 067 294 996	2 485 653 538	5 697 432 420	10 275 203 036
Bois charbon et bois, produits et ouvrages en bois	2 208 724 534	3 092 720 293	5 450 510 053	2 945 638 302	2 022 108 479
Chaux et Ciments	1 485 503 059	723 091 850	1 139 963 420	2 995 604 100	6 335 953 500
Autres	13 082 150 037	30 563 326 565	47 226 283 956	18 494 449 277	16 905 093 034
TOTAL	138 673 921 977	150 458 408 197	167 525 320 631	157 846 404 590	158 732 564 729

Source : INSAE/DSEE/SEE

2. IMPORTATIONS

Tableau CE-4 : Principaux produits importés de la Belgique

PRINCIPAUX FOURNISSEURS	PRINCIPAUX PRODUITS	2000	2001	2002	2003	2004
BELGIQUE	REACTEURS NUCLEAIRES, CHAUDIERES, MACHINES, APPAREILS ET ENGINs MECANIQUES	1 550 667 106	4 420 545 279	108 115 732	4 337 382 693	1 554 808 847
	VOITURES AUTOMOBILES, TRACTEURS, CYCLES ET AUTRES VEHICULES TERRESTRES, LE	220 882 014	149 541 104	0	2 586 348 723	5 297 658 645
	COMBUSTIBLES MINERAUX, HUILES MINERALES ET PRODUITS DE LEUR DISTILLATION	159 536 290	144 841 860	2 589 468 417	1 520 612 407	970 849 942
	MACHINES, APPAREILS ET MATERIELS ELECTRIQUES ET LEURS PARTIES; APPAREILS	761 909 842	431 035 588	37 570	3 726 040 005	3 478 063 129
	SEL; SOUFRE; TERRES ET PIERRES; PLATRES, CHAUX ET CEMENTS	20 141 821	28 821 734	5 168 383 697	1 356 319 213	2 523 750 382
	AUTRES ARTICLES TEXTILES CONFECTIONNES; ASSORTIMENTS; FRIPERIE ET CHIFFONS	1 559 740 527	884 446 362	147 225 100	404 442 605	989 572 559
	PRODUITS DE LA MINOTERIE; MALT; AMIDONS ET FECULES; INULINE; GLUTEN	154 322 500	1 013 633 360	0	576 170 336	586 254 995
	POISSONS ET CRUSTACES, MOLLUSQUES ET AUTRES INVERTEBRES AQUATIQUES	0	878 854 350	0	121 179 117	908 635 136
	CAOUTCHOUC ET OUVRAGES EN CAOUTCHOUC	403 968 780	266 308 619	93 606 148	839 925 507	749 454 180
	VIANDES ET ABATS COMESTIBLES	259 158 600	673 371 100	108 881 752	1 075 557 535	172 148 677
	TOTAL	5 090 327 480	8 012 545 006	9 094 572 766	16 543 978 141	17 231 196 492

Source : INSAE/DSEE/SEE

Tableau CE-5 : Principaux produits importés de la Chine

PRINCIPAUX FOURNISSEURS	PRINCIPAUX PRODUITS	2000	2001	2002	2003	2004
CHINE	COTON	10 544 577 788	16 240 994 002	3 968 333 971	14 841 415 751	10 941 799 152
	FIBRES SYNTHETIQUES OU ARTIFICIELLES DISCONTINUES	3 187 023 940	7 372 341 747	194 778 523	4 228 252 995	2 658 412 935
	VETEMENTS ET ACCESSOIRES DU VETEMENT, EN BONNETERIE	307 150 110	405 876 689	91 834	815 109 962	1 743 233 692
	VIANDES ET ABATS COMESTIBLES	20 898 000	0	21 102 134 707	7 001 717	0
	VETEMENTS ET ACCESSOIRES DU VETEMENT, AUTRES QU'EN BONNETERIE	505 517 184	726 980 465	20 977 713	547 860 450	875 671 238
	CEREALES	1 312 987 755	2 571 152 202	822 044 519	1 056 943 060	149 184 429
	REACTEURS NUCLEAIRES, CHAUDIERES, MACHINES, APPAREILS ET ENGINES MECANIQUES	541 374 326	1 147 837 194	0	4 577 388 950	3 045 568 281
	VOITURES AUTOMOBILES, TRACTEURS, CYCLES ET AUTRES VEHICULES TERRESTRES	233 509 852	335 664 696	204 785	958 635 939	2 216 188 044
	MACHINES, APPAREILS ET MATERIELS ELECTRIQUES ET LEURS PARTIES; APPAREILS	774 743 200	226 706 061	252 178 598	2 913 895 347	769 086 288
	LAIT ET PRODUITS DE LA LAITERIE; OEUFS D'OISEAUX; MIEL NATUREL; PRODUITS	0	0	5 670 458 872	52 583 950	425 928 442
	TOTAL	17 427 782 155	29 027 553 056	32 031 203 522	29 999 088 121	22 825 072 501

Source : INSAE/DSEE/SEE

Tableau CE-6 : Principaux produits importés de la Côte d'Ivoire

PRINCIPAUX FOURNISSEURS	PRINCIPAUX PRODUITS	2000	2001	2002	2003	2004
COTE D'IVOIRE	COMBUSTIBLES MINERAUX, HUILES MINERALES ET PRODUITS DE LEUR DISTILLATION	26 304 824 921	12 622 274 780	942 707 647	18 709 536 586	24 337 926 144
	COTON	1 956 723 653	3 478 848 460	5 949 292	2 366 977 997	1 989 346 951
	PRODUITS DIVERS DES INDUSTRIES CHIMIQUES	2 222 194 941	2 031 522 360	972 646	642 962 530	837 782 133
	MATIERES PLASTIQUES ET OUVRAGES EN CES MATIERES	839 618 498	886 199 607	159 173 424	1 323 600 521	1 184 495 184
	AUTRES ARTICLES TEXTILES CONFECTIONNES; ASSORTIMENTS; FRIPERIE ET CHIFFONS	550 011 871	1 069 665 722	271 497 638	637 915 356	377 754 338
	PREPARATIONS ALIMENTAIRES DIVERSES	375 767 546	1 283 098 403	0	929 070 920	810 441 773
	TABACS ET SUCCEDANES DE TABAC FABRIQUES	160 257 990	331 728 000	176 000 000	0	302 208 000
	MACHINES, APPAREILS ET MATERIELS ELECTRIQUES ET LEURS PARTIES; APPAREILS	364 363 453	508 179 736	17 901 123	684 062 370	679 423 566
	SEL; SOUFRE; TERRES ET PIERRES; PLATRES, CHAUX ET CEMENTS	768 000	66 051	2 746 727 630	13 055 293	22 133 902
	GRAISSES ET HUILES ANIMALES OU VEGETALES; PRODUITS DE LEUR DISSOCIATION	1 478 033 951	513 733 430	0	26 329 729	6 657 502
	TOTAL	34 252 564 824	22 725 316 549	4 320 929 400	25 333 511 302	30 548 169 493

Source : INSAE/DSEE/SEE

Tableau CE-7 : Principaux produits importés de la France

PRINCIPAUX FOURNISSEURS	PRINCIPAUX PRODUITS	2000	2001	2002	2003	2004
FRANCE	PRODUITS PHARMACEUTIQUES	12 838 117 938	21 567 839 292	2 516 263	17 218 389 469	16 421 610 177
	VIANDES ET ABATS COMESTIBLES	16 384 188 910	16 002 497 826	42 796 876	18 486 950 052	16 579 313 473
	REACTEURS NUCLEAIRES, CHAUDIERES, MACHINES, APPAREILS ET ENGINS MECANIQUES	10 806 220 395	11 745 990 027	26 323 875	10 774 134 941	9 823 485 098
	MACHINES, APPAREILS ET MATERIELS ELECTRIQUES ET LEURS PARTIES; APPAREILS	9 586 532 200	6 157 595 508	569 361 234	12 085 529 876	12 391 473 219
	VOITURES AUTOMOBILES, TRACTEURS, CYCLES ET AUTRES VEHICULES TERRESTRES	6 004 772 244	6 712 163 607	1 341 623	6 631 099 605	6 412 274 464
	COMBUSTIBLES MINERAUX, HUILES MINERALES ET PRODUITS DE LEUR DISTILLATION	4 456 462 588	760 246 840	3 078 556 330	4 336 129 159	2 059 061 361
	PRODUITS DE LA MINOTERIE; MALT; AMIDONS ET FECULES; INULINE; GLUTEN	4 827 422 200	3 941 625 136	0	4 757 261 400	2 643 242 006
	CEREALES	1 208 676 464	1 851 712 386	8 673 036 286	1 904 497 025	513 282 043
	PAPIERS ET CARTONS; OUVRAGES EN PATE DE CELLULOSE, EN PAPIER OU EN CARTON	3 543 856 940	3 900 209 362	387 252 526	3 058 619 487	1 563 680 020
	CAOUTCHOUC ET OUVRAGES EN CAOUTCHOUC	1 649 690 892	1 769 636 503	1 486 362 127	1 952 826 748	1 483 609 803
	TOTAL	71 305 940 771	74 409 516 487	14 267 547 140	81 205 437 762	69 891 031 664

Source : INSAE/DSEE/SEE

Tableau CE-8 : Principaux produits importés du Ghana

PRINCIPAUX FOURNISSEURS	PRINCIPAUX PRODUITS	2000	2001	2002	2003	2004
GHANA	COMBUSTIBLES MINERAUX, HUILES MINERALES ET PRODUITS DE LEUR DISTILLATION;	14 376 483 321	19 022 452 113	76 604 894	28 230 576 930	29 542 902 109
	COTON	1 739 873 035	1 853 429 019	0	1 950 171 279	1 103 526 641
	MACHINES, APPAREILS ET MATERIELS ELECTRIQUES ET LEURS PARTIES; APPAREILS	87 074 959	13 930 198	5 013 439 116	53 625 923	393 807 303
	MATIERES PLASTIQUES ET OUVRAGES EN CES MATIERES	43 283 573	152 583 081	0	382 096 457	438 277 238
	FONTE, FER ET ACIER			2 056 772 015	424 000	400 000
	REACTEURS NUCLEAIRES, CHAUDIERES, MACHINES, APPAREILS ET ENGINs MECANIQUES	1 416 496	14 049 699	1 799 468 773	11 015 289	32 536 097
	BOIS, CHARBON DE BOIS ET OUVRAGES EN BOIS	17 829 694	277 870 612	82 989 012	208 175 764	223 779 235
	PAPIERS ET CARTONS; OUVRAGES EN PATE DE CELLULOSE, EN PAPIER OU EN CARTON	0	0	0	183 287 455	302 978 322
	OUATES, FEUTRES ET NONTISSES; FILS SPECIAUX; FICELLES, CORDES ET CORDAGES	0	0	0	307 500	421 384 716
	PRODUITS DE LA MINOTERIE; MALT; AMIDONS ET FECULES; INULINE; GLUTEN	0	3 400 000	95 588	38 586 478	470 244 731
	TOTAL		16 265 961 078	21 337 714 722	9 029 369 398	31 058 267 075

Source : INSAE/DSEE/SEE

Tableau CE-9 : Principaux produits importés du Nigeria

PRINCIPAUX FOURNISSEURS	PRINCIPAUX PRODUITS	2000	2001	2002	2003	2004
NIGERIA	COMBUSTIBLES MINERAUX, HUILES MINERALES ET PRODUITS DE LEUR DISTILLATION	7 173 448 294	20 797 858 598	0	17 095 391 955	13 860 299 596
	PRODUITS PHARMACEUTIQUES	0	3 523 864	24 569 784 455	3 531 231	0
	PREPARATIONS DE LEGUMES, DE FRUITS OU D'AUTRES PARTIES DE PLANTES	0	0	4 910 616 215	11 850 929	16 417 319
	REACTEURS NUCLEAIRES, CHAUDIERES, MACHINES, APPAREILS ET ENGIN MECANIQUES	9 346 318	121 388 058	33 476 851	1 075 455 005	774 945 966
	VOITURES AUTOMOBILES, TRACTEURS, CYCLES ET AUTRES VEHICULES TERRESTRES	25 799 577	115 543 000	0	972 401 315	598 855 568
	MACHINES, APPAREILS ET MATERIELS ELECTRIQUES ET LEURS PARTIES; APPAREILS	522 538	45 800 542	0	257 359 721	808 996 851
	OUVRAGES EN PIERRES, PLATRE, CIMENT, AMIANTE, MICA OU MATIERES ANALOGUES	18 987 800	171 957 778	29 906 786	207 815 879	240 646 543
	COTON	0	13 026 525	8 826 818	361 634 514	278 434 075
	POISSONS ET CRUSTACES, MOLLUSQUES ET AUTRES INVERTEBRES AQUATIQUES	18 578 500	222 428 913	0	477 004 308	489 750 488
	TABACS ET SUCCEDANES DE TABAC FABRIQUES	0	0	0	1 934 000	0
	TOTAL	7 246 683 027	21 491 527 278	29 552 611 125	20 464 378 857	17 068 346 406

Source : INSAE/DSEE/SEE

Tableau CE-10 : Principaux produits importés des Pays-Bas

PRINCIPAUX FOURNISSEURS	PRINCIPAUX PRODUITS	2000	2001	2002	2003	2004
PAYS BAS	LAIT ET PRODUITS DE LA LAITERIE; OEUFS D'OISEAUX; MIEL NATUREL; PRODUITS C	7 010 659 444	7 057 599 191	1 779 847 222	4 048 322 968	4 205 955 613
	COTON	4 762 939 300	3 523 027 907	0	4 670 157 183	3 501 008 443
	COMBUSTIBLES MINERAUX, HUILES MINERALES ET PRODUITS DE LEUR DISTILLATION;	4 318 099 325	1 531 367 370	41 190 761	5 071 883	635 521 493
	VIANDES ET ABATS COMESTIBLES	1 972 767 001	1 238 621 900	1 161 179 948	2 326 487 376	2 162 109 980
	VOITURES AUTOMOBILES, TRACTEURS, CYCLES ET AUTRES VEHICULES TERRESTRES	150 917 161	189 918 595	167 817 065	102 113 479	152 947 620
	AUTRES ARTICLES TEXTILES CONFECTIONNES; ASSORTIMENTS; FRIPERIE ET CHIFFONS	1 009 456 086	769 896 465	19 788 171	262 520 521	266 217 955
	FIBRES SYNTHETIQUES OU ARTIFICIELLES DISCONTINUES	37 529 207	12 847 032	2 930 614 458	14 147 746	28 988 532
	REACTEURS NUCLEAIRES, CHAUDIERES, MACHINES, APPAREILS ET ENGIN MECANIQUES	293 284 732	104 055 033	1 760 657 009	386 034 582	130 585 110
	PAPIERS ET CARTONS; OUVRAGES EN PATE DE CELLULOSE, EN PAPIER OU EN CARTON	27 345 299	30 339 993	590 372 366	809 446 739	558 446 981
	PRODUITS CERAMIQUES	621 559	0	2 299 305 784	0	694 757
	TOTAL	19 583 619 114	14 457 673 486	10 750 772 784	12 624 302 477	11 642 476 484

Source : INSAE/DSEE/SEE

Tableau CE-11 : Principaux produits importés du Royaume-Uni

PRINCIPAUX FOURNISSEURS	PRINCIPAUX PRODUITS	2000	2001	2002	2003	2004
ROYAUME UNI	AUTRES ARTICLES TEXTILES CONFECTIONNES; ASSORTIMENTS; FRIPERIE ET CHIFFONS	5 625 412 787	8 277 538 755	16 079 932	10 525 555 260	9 185 301 339
	COMBUSTIBLES MINERAUX, HUILES MINERALES ET PRODUITS DE LEUR DISTILLATION	41 422 630	45 186 041	15 254 796 382	886 173 009	4 357 280 077
	TABACS ET SUCCEDANES DE TABAC FABRIQUES	701 111 200	374 165 700		3 383 559 449	4 232 088 621
	VIANDES ET ABATS COMESTIBLES	2 054 056 900	1 710 904 500	137 400 790	2 571 856 436	2 832 845 712
	CEREALES	11 488 270	5 090 872	191 755 800	361 269 739	145 306 565
	ENGRAIS	591 680 000	0	8 024 873 460		
	COTON	312 111 900	531 497 900	3 209 641 437	894 444 097	312 623 322
	MACHINES, APPAREILS ET MATERIELS ELECTRIQUES ET LEURS PARTIES; APPAREILS D	499 651 254	720 267 321	142 272 462	1 024 832 338	243 061 704
	PRODUITS DIVERS DES INDUSTRIES CHIMIQUES	188 011 988	1 064 771 262	1 723 614 305	591 854 544	50 542 800
	REACTEURS NUCLEAIRES, CHAUDIERES, MACHINES, APPAREILS ET ENGINES MECANIQUES	578 994 864	525 443 003	61 277 272	348 567 600	561 331 293
	TOTAL	10 603 941 793	13 254 865 354	28 761 711 840	20 588 112 472	21 920 381 433

Source : INSAE/DSEE/SEE

Tableau CE-12 : Principaux produits importés de la Thaïlande

PRINCIPAUX FOURNISSEURS	PRINCIPAUX PRODUITS	2000	2001	2002	2003	2004
THAÏLANDE	CEREALES	5 711 307 733	5 605 794 359	0	14 876 096 807	18 018 514 466
	SEL; SOUFRE; TERRES ET PIERRES; PLATRES, CHAUX ET CEMENTS	1 146 267 995	4 515 142 305	0	1 508 998 961	0
	COTON	2 401 137 472	1 094 700 166	20 068 440	164 661 679	536 044 276
	VETEMENTS ET ACCESSOIRES DU VETEMENT, AUTRES QU'EN BONNETERIE	620 816 789	1 408 284 520	102 078 485	733 900 226	264 948 724
	COMBUSTIBLES MINERAUX, HUILES MINERALES ET PRODUITS DE LEUR DISTILLATION	0	0	3 749 247 598	0	0
	OUVRAGES EN FONTE, FER OU ACIER	5 089 538	482 869	0	224 861 715	349 231 342
	VETEMENTS ET ACCESSOIRES DU VETEMENT, EN BONNETERIE	328 909 545	359 716 878	350 000	57 201 951	30 211 880
	AUTRES ARTICLES TEXTILES CONFECTIONNES; ASSORTIMENTS; FRIPERIE ET CHIFFONS	120 201 632	16 847 957	9 795 476	62 928 455	234 026 060
	TISSUS SPECIAUX; SURFACES TEXTILES TOUFFETEEES; DENTELLES; TAPISSERIES	26 630 619	254 395 921	0	42 861 246	149 475 671
	OUVRAGES DIVERS	844 281	4 460 464	573 361 926	1 017 391	300 994
	TOTAL	10 361 205 604	13 259 825 439	4 454 901 925	17 672 528 431	19 582 753 413

Source : INSAE/DSEE/SEE

Tableau CE-13 : Principaux produits importés du Togo

PRINCIPAUX FOURNISSEURS	PRINCIPAUX PRODUITS	2000	2001	2002	2003	2004
TOGO	GRAISSES ET HUILES ANIMALES OU VEGETALES; PRODUITS DE LEUR DISSOCIATION	0	393 834 871	366 073 399	959 581 288	2 640 065 265
	FONTE, FER ET ACIER	36 013 826	3 170 182 217	73 174 306	3 232 032 095	2 768 878 005
	VOITURES AUTOMOBILES, TRACTEURS, CYCLES ET AUTRES VEHICULES TERRESTRES, LE	2 045 714	398 397 623	10 020 353 393	442 033 577	546 130 884
	LAIT ET PRODUITS DE LA LAITERIE; OEUF D'OISEAUX; MIEL NATUREL	0	1 967 956 015	1 060 063 901	2 499 876 974	1 324 977 224
	AUTRES ARTICLES TEXTILES CONFECTIONNES; ASSORTIMENTS; FRIPERIE ET CHIFFONS	475 692	4 884 967 014	892 070 676	1 441 460 194	376 603 258
	SEL; SOUFRE; TERRES ET PIERRES; PLATRES, CHAUX ET CEMENTS	54 481 348	1 306 234 719	1 568 288 155	223 062 938	285 683 426
	BOISSONS, LIQUIDES ALCOOLIQUES ET VINAIGRES	13 309 167	462 060 404	1 571 360 678	524 799 856	977 711 749
	OUVRAGES EN FONTE, FER OU ACIER	500 000	742 317 691	398 420 286	1 016 355 430	625 231 813
	MATIERES PLASTIQUES ET OUVRAGES EN CES MATIERES	7 170 431	835 888 220	10 302 817	732 592 602	545 989 282
	TOTAL	4 580 391 991	22 064 011 032	15 981 629 658	13 728 008 289	16 694 386 805

Source : INSAE/DSEE/SEE

Tableau CE-14 : Evolution des grands groupes de produits à l'importation

Groupes	2000	2001	2002	2003	2004
Produits alimentaires	89 809 051 320	96 358 807 083	119 029 540 169	123 963 775 958	115 673 524 714
Textile et produits de coton	41 733 186 745	46 803 209 004	44 621 689 499	34 246 301 075	30 268 934 914
Biens d'équipements	67 177 781 534	76 147 863 380	74 047 541 144	93 016 864 550	82 512 267 467
Produits énergétiques	72 033 126 941	77 081 506 705	87 507 308 191	104 863 237 911	108 304 872 133
Produits chimiques	21 273 501 181	25 242 297 801	35 331 604 714	23 852 694 082	21 070 473 961
Produits pharmaceutiques	15 089 519 231	24 533 735 016	27 216 521 049	21 613 336 268	20 727 834 331
Produits de la papeterie	11 437 465 292	10 991 675 303	10 991 675 303	12 535 701 845	10 336 390 896
Autres	82 082 598 134	99 353 817 479	103 700 907 920	100 961 209 035	82 074 649 166
TOTAL	400 636 230 378	456 512 911 771	502 446 787 989	515 053 120 724	470 968 947 582

Source : INSAE/DSEE/SEE

3. PRINCIPAUX CLIENTS

Tableau CE-15 : Principaux pays clients

PAYS	2000	2001	2002	2003	2004
AFGHANISTAN	59 976 600	0			
AFRIQUE DU SUD	513 400 336	1 397 674 483	1 784 312 223	2 501 405 145	10 400 103 403
ALBANIE	0	0	33 560 226	0	0
ALGERIE	9 242 000	0	10 390 406	0	630 561 909
ALLEMAGNE	3 051 505 683	2 736 064 143	2 082 653 590	1 152 811 178	8 142 760 078
ANDORRE	0	0	0	0	0
ANGOLA	7 870 262	1 803 200	14 222 923	10 586 187	1 069 680
ANTIGUA ET	0	0	0	40 070 629	0
ANTILL. NE	0	0	0	0	1 071 181
ANTILLES N	0	0	0	0	26 222 375
ARABIE SA.	1 593 350 482	1 168 469 400	455 773 472	631 583 755	5 202 921 561
ARGENTINE	0	1 500 000	101 594 429	0	24 670 424
ATIECROATIE	0	0	0	0	149 967 864
AUSTRALIE	0	42 820 000	42 086 000	0	85 687 133
AUTRICHE	0	0	0	0	68 189 840
BURK. FASO	315 187 869	794 247 850	773 274 903	1 253 049 394	49 303 771
BAHAMAS	3 404 400	1 200 000	0	0	0
BAHRAIN	0	0	0	67 485 165	2 475 519 257
BANGLADESH	5 901 522 911	1 913 875 200	2 055 681 421	6 288 415 673	183 601 531
BELGIQUE	3 244 786 167	3 895 618 611	2 071 140 489	2 014 490 225	22 940 279 939
BIELORUSSI	0	0	0	0	0
BOLIVIE	0	0	0	0	0
BOSNIE HERZEGOVINE	0	0	0	0	0
BRESIL	12 436 735 873	6 605 832 498	633 348 812	512 561 669	4 738 546 226
BRUNEI	0	0	0	0	13 780 869
BULGARIE	0	0	10 942 069	5 000 384	7 678 066
BURUNDI	0	0	0	0	0
C.E.I.	9 482 949	340 165 300	155 550 260	0	431 026
CAMBODGE	0	0	0	0	2 689 435
CAMEROUN	32 115 084	240 469 858	2 060 654 276	599 475 126	5 081 306 926
CANADA	13 244 728	277 965 545	34 655 867	399 950 439	1 711 887 060
CANTON ET.	0	0	0	0	614 273
CAP VERT	0	0	0	0	0
CENTRAFRIQUE	10 209 390	6 461 560	18 000 000	21 664 170	1 622 972
CHILI	0	0	12 374 800	0	48 001 840
CHINE	474 891 896	588 624 777	11 330 108 458	36 231 379 248	31 379 204 931
CHYPRE			16 720 000	0	0
COLOMBIE	2 212 772 615	227 476 500	104 849 638	1 933 250 014	188 793 009
COMORES	0	0	5 271 610	0	0
CONGO	78 304 735	160 007 830	155 746 874	144 454 082	954 117 137
COREE R.D.	1 724 400	0	943 655 005	9 878 124	242 640 476
COREE REP.	49 463 945	7 160 550	4 440 766	625 431 393	2 378 308 986
COSTA RICA	0	196 948 600			0
COTE D'IVOIRE	666 652 150	747 334 964	801 965 735	793 453 203	32 903 603 201
CROATIE	0	0	0	0	0
CUBA	0	13 846 492	1 200 000	0	0
DANEMARK	663 865 028	862 087 494	262 489 986	4 377 417 239	4 157 894 793

PAYS	2000	2001	2002	2003	2004
DJIBOUTI	3 202 000	0	2 900 000	0	3 001 017
R. DOMINICAINE	0	0	0	0	0
DOMINIQUE	0	0	0	0	0
EGYPTE	2 300 160	18 477 437	1 197 350	0	2 208 385 249
EL SALVAD.	0	175 351 700	0	0	0
EMIRATS A.	165 418 600	67 891 201	9 206 250	3 315 923 492	1 027 103 019
EQUATEUR	12 400 000	0	159 068 078	63 301 104	5 369 689
ESPAGNE	4 314 897 617	3 915 152 383	3 117 876 212	2 491 947 326	12 394 962 568
ESTONIE	0	0	0	0	35 050 259
ETHIOPIE	0	0	0	0	2 970 595
FALKLAND	0	5 811 076	0	0	0
FINLANDE	6 800 780	0	0	1 300 000	26 016 083
FRANCE	2 311 590 246	3 846 375 624	4 769 418 529	2 570 943 309	102 527 347 640
GABON	144 655 036	126 155 748	218 427 805	156 409 401	471 121 354
GAMBIE	24 616 668	0	0	31 738 447	55 305 190
GEORGIE	0	0	0	0	0
GHANA	3 767 035 745	11 106 614 564	9 384 842 953	2 812 679 941	33 673 325 548
GILBRALTAR	0	0	0	0	1 664 826
GRECE	836 277	122 810 100	500 000	4 887 349	7 839 378
GRENADE	0	0	17 670 907	0	0
GROELAND	0	0	0	0	28 128 896
GUADELOUPE	49 679 700	323 700	0	2 950 000	0
GUAM	0	0	0	0	0
GUATEMALA	42 202 700	0	6 600 000	0	103 680
GUI.BISSAU	0	0	0	0	3 578 191
GUINEE CKY	44 443 709	28 505 380	8 000 064	3 800 000	69 266 643
GUINEE.EQU	0	79 313 125	234 003	13 799 500	25 000
HAITI	0	0	0	0	1 357 242
HONDURAS	0	0	239 633 380	10 000	1 334 740
HONG KONG	0	964 596 514	294 954 918	27 800 874	483 682 431
HONGRIE	0	0	0	0	11 743 744
ILES MINEU	0	0	0	0	0
INDE	43 148 241 562	44 934 914 782	29 428 968 550	15 952 854 264	4 859 657 635
INDONESIE	6 812 312 283	8 305 101 326	16 689 011 448	14 708 112 185	4 471 652 287
IRAK	0	97 427 000	0	0	0
IRAN	0	97 509 000	0	0	55 377 526
IRLANDE	0	659 873 968	459 879 781	10 357 608	3 282 977 296
ISLANDE	0	33 737 500	14 586 651	0	38 253 164
ISRAEL	0	0	26 030 461	0	275 257 599
ITALIE	8 740 532 475	6 787 033 383	6 870 421 266	3 831 326 108	7 587 437 715
JAMAIQUE	0	0	2 040 692	0	0
JAPON	115 583 685	207 658 936	214 865 864	182 243 592	7 282 860 121
JORDANIE	0	0	0	14 759 084	150 000
KAMPUCHEA	0	2 394 000	0	0	0
KENYA	0	4 815 222	3 682 000	68 999 776	13 103 212
KOWEIT	0	0	0	0	848 526 527
LETONIE	0	0	0	254 176 570	34 322 254
LIBAN	0	17 709 300	30 330 864	19 532 772	594 558 413
LIBERIA	0	0	0	7 398 000	1 878 351
LITHUANIE	0	0	0	22 495 084	93 774 494
LUXEMBOURG	0	0	5 752 600	0	11 928 633
LYBIE	0	0	5 671 790	212 800	3 907 200

PAYS	2000	2001	2002	2003	2004
MACAO	26 620 000	0	0	0	0
MADAGASCAR	8 640 000	0	0	239 381 391	10 111 984
MALAISIE	987 289 330	1 292 144 398	468 668 988	748 370 662	4 646 965 273
MALAWI	0	0	0	12 234 375	300 000
MALI	30 896 850	91 612 960	41 537 920	234 740 753	59 833 672
MALTE	0	105 076 765	0	0	0
MAROC	5 176 577 273	3 500 666 650	6 235 043 586	1 855 573 806	1 480 704 003
MARSHALL	0	0	0	11 050 900	664 500
MARTINIQUE	9 000 000	0	0	0	7 632 288
MAURICE	166 352 700	0	175 521 800	338 352 040	267 425 408
MAURITANIE	8 392 000	7 023 000	0	844 084 195	2 468 542 723
MEXIQUE	0	1 000 000	0	0	9 681 162
MIDWAY, ILE	0	60 703 600	0	0	0
MONACO	0	0	1 577 018	0	76 723 413
MONGOLIE	0	0	0	0	3 937 232
MONTSERRAT	0	0	0	0	0
MOZAMBIQUE	0	28 714 000	0	0	0
NAMIBIE	22 264 500	0	0	0	24 290 078
NEPAL	0	0	0	0	17 742 127
NIGER	5 402 850 306	3 645 325 913	3 571 120 067	4 502 426 360	115 424 793
NIGERIA	2 033 142 171	9 807 766 200	24 937 157 155	7 419 111 310	18 928 323 784
NIOUE	0	0	0	0	3 225 580
NORFOLK	0	0	0	0	0
NORVEGE	3 515 200	16 831 000	0	228 044 663	4 182 399 794
NOUV.ZEL.	0	0	0	0	478 377 976
OMAN	0	0	0	0	6 250 521
OUGANDA	0	4 800 000	0	0	154 583 300
PAKISTAN	1 067 853 827	972 178 800	8 852 440 565	2 560 550 413	117 345 714
PALAU	0	0	0	0	0
PANAMA	0	22 517 959	802 574	0	5 787 535
PAYS-BAS	555 061 071	992 912 277	2 269 350 890	878 289 159	13 780 397 692
PEROU	0	1 043 906 600			0
PHILIPPINE	134 369 700	415 065 900	457 046 689	944 718 840	0
POLOGNE	0	0	58 575 260	0	414 816 647
POLYNESIE	0	0	0	0	0
PORTUGAL	1 669 037 985	1 361 173 430	1 967 057 538	1 139 491 679	413 291 975
PRODPET	0	2 000 000	0	0	0
QATAR	0	0	0	0	829 187 743
R.D.CONGO	400 000	0	0	22 855 914	6 167 300
REUNION	0	0	0	2 800 000	0
ROUMANIE	42 174 900	0	0	0	54 353 834
ROYAUM.UNI	629 655 983	1 679 561 889	948 250 168	1 121 102 001	24 609 692 824
RUSSIE FEDERAL	0	0	0	0	32 206 950
SAHARA OCCID.	0	384 366 000	0	0	66 300
SAO-TOME.	0	0	0	0	1 280 142
SENEGAL	869 062 466	1 104 343 057	541 426 134	1 683 959 802	9 548 307 552

Source : INSAE/DSEE/SEE

4. BALANCE COMMERCIALE

4.1. BALANCE COMMERCIALE EN 2000

Période : 2000
Partenaires : Monde
Nomenclature : Nationale
Tous Produits
Unité : FCFA

Tableau CE-16 : Données du commerce extérieur par partenaire et par ordre décroissant du déficit de la balance commerciale en 2000

PAYS	EXPORTATIONS	IMPORTATIONS	BALANCE
FRANCE	107 412 156 682	2 311 590 246	-105 100 566 436
COTE D'IVOIRE	37 013 932 993	0	-37 013 932 993
PAYS-BAS	23 686 330 160	555 061 071	-23 131 269 089
CHINE	21 375 353 634	474 891 896	-20 900 461 738
ETATS-UNIS	16 294 793 194	826 619 155	-15 468 174 039
ITALIE	14 717 389 910	0	-14 717 389 910
JAPON	13 498 095 602	0	-13 498 095 602
GHANA	16 330 665 777	3 767 035 745	-12 563 630 032
ROYAUME-UNI	13 081 092 121	629 655 983	-12 451 436 138
ALLEMAGNE	12 500 452 493	3 051 505 683	-9 448 946 810
SENEGAL	8 972 179 996	869 062 466	-8 103 117 530
ESPAGNE	11 538 601 832	4 314 897 617	-7 223 704 215
THAILANDE	10 941 568 700	5 241 190 174	-5 700 378 526
MAURITANIE	5 595 014 177	8 392 000	-5 586 622 177
JAMAHIRA ARABE LYBIENNE	5 548 588 563	0	-5 548 588 563
NIGERIA	7 253 266 761	2 033 142 171	-5 220 124 590
ARABIE SAOUDITE	6 692 170 671	1 593 350 482	-5 098 820 189
TOGO	4 997 394 721	486 695 424	-4 510 699 297
BELGIQUE	7 729 794 710	3 244 786 167	-4 485 008 543
INDONESIE	3 974 951 995	0	-3 974 951 995
PAKISTAN	3 909 381 529	1 067 853 827	-2 841 527 702
DANEMARK	3 267 142 032	663 865 028	-2 603 277 004
GABON	2 489 014 041	0	-2 489 014 041
ROUMANIE	2 325 445 189	42 174 900	-2 283 270 289
HONG KONG	2 076 409 197	0	-2 076 409 197
COREE REPUBLIQUE	2 125 805 293	49 463 945	-2 076 341 348
CAMEROUN	1 997 992 319	32 115 084	-1 965 877 235
AFRIQUE DU SUD	2 373 689 024	513 400 336	-1 860 288 688
CANADA	1 699 845 460	13 244 728	-1 686 600 732
Communauté, des Etats Ind.p.	1 666 365 728	9 482 949	-1 656 882 779
SINGAPOUR	1 130 134 846	29 467 050	-1 100 667 796
IRLANDE	1 061 435 800	0	-1 061 435 800
SWAZILAND	1 015 793 436	0	-1 015 793 436
EGYPTE	829 003 870	2 300 160	-826 703 710
SUEDE	765 237 356	196 000	-765 041 356
UKRAINE	973 520 400	239 810 450	-733 709 950
COREE REPUBLIQUE DEMOCRATIQUE	696 407 942	0	-696 407 942
PANAMA	666 439 500	0	-666 439 500
TUNISIE	759 897 619	159 796 924	-600 100 695
TCHECOSLOVAQUIE	558 785 942	24 158 517	-534 627 425
BAHRAIN	400 057 520	0	-400 057 520

PAYS	EXPORTATIONS	IMPORTATIONS	BALANCE
FINLANDE	305 088 886	0	-305 088 886
LIBAN	295 992 428	0	-295 992 428
AUTRICHE	290 456 917	0	-290 456 917
NORVEGE	288 283 712	3 515 200	-284 768 512
YUGOSLAVIE	281 888 800	0	-281 888 800
POLOGNE	266 658 264	0	-266 658 264
GRECE	258 246 481	836 277	-257 410 204
HONGRIE	241 683 258	0	-241 683 258
IRAN	185 432 527	0	-185 432 527
REPUBLIQUE SYRIENNE	122 090 343	0	-122 090 343
LIBERIA	119 494 700	0	-119 494 700
KOWEIT	118 721 537	0	-118 721 537
BIELORUSSIE	102 119 000	0	-102 119 000
ARGENTINE	74 900 741	0	-74 900 741
MALI	104 603 400	30 896 850	-73 706 550
PACIF.DIVERSES ILES DU (USA)	72 198 516	0	-72 198 516
LUXEMBOURG	67 083 300	0	-67 083 300
ISRAEL	62 918 573	0	-62 918 573
NOUVELLE ZELANDE	62 044 300	0	-62 044 300
ETHIOPIE	60 513 548	0	-60 513 548
CHILI	58 485 714	0	-58 485 714
CONGO	130 628 507	78 304 735	-52 323 772
BULGARIE	51 833 183	0	-51 833 183
GUINEE-BISSAU	44 063 269	0	-44 063 269
CAP VERT	36 068 000	0	-36 068 000
CHRISTMAS ILE	32 982 943	0	-32 982 943
CANTON ET ENDERBURY, ILES	29 867 781	0	-29 867 781
MALAWI	28 144 620	0	-28 144 620
PARAGUAY	26 082 356	0	-26 082 356
KENYA	25 720 100	0	-25 720 100
VIERGES AMERICAINES ILES	24 573 576	0	-24 573 576
ST-PIERRE-ET-MIQUELON	24 472 892	0	-24 472 892
COMORES	24 123 061	0	-24 123 061
YEMEN DEMOCRATIQUE	20 610 421	0	-20 610 421
GAMBIE	20 199 790	0	-20 199 790
CAIMANES ILES	18 615 095	0	-18 615 095
JORDANIE	17 893 712	0	-17 893 712
REP. CENTRAFRICAINE	27 895 001	10 209 390	-17 685 611
MADAGASCAR	25 250 847	8 640 000	-16 610 847
COOK, ILES	15 213 766	0	-15 213 766
CUBA	14 707 480	0	-14 707 480
COCO ILE	14 212 200	0	-14 212 200
PACIFIQUE, ILE DU	13 500 000	0	-13 500 000
SVALBARD ET ILE JEAN MOYEN	13 014 926	0	-13 014 926
ST-MARTIN	13 000 060	0	-13 000 060
CHYPRE	12 837 700	0	-12 837 700
SEYCHELLES	12 825 200	0	-12 825 200
ISLANDE	12 513 300	0	-12 513 300
TERRE DE LA REINE MAUD	11 842 000	0	-11 842 000
FIDJI	11 683 400	0	-11 683 400
LIECHTENSTEIN	10 819 657	0	-10 819 657
URUGUAY	10 756 000	0	-10 756 000
DJIBOUTI	10 750 000	0	-10 750 000
GRENADE	10 068 900	0	-10 068 900

PAYS	EXPORTATIONS	IMPORTATIONS	BALANCE
BIRMANIE	9 459 312	0	-9 459 312
ILES MINEURES ELOIGN. DES USA	8 538 349	0	-8 538 349
GROELAND	8 391 253	0	-8 391 253
JOHNSTON	8 282 400	0	-8 282 400
MEXIQUE	7 170 719	0	-7 170 719
DOMINICAINE	6 603 073	0	-6 603 073
AUSTRALIE	4 579 319	0	-4 579 319
EMIRATS ARABES UNIS	169 313 614	165 418 600	-3 895 014
POLYNESIE FRANCAISE	3 619 298	0	-3 619 298
REP. DEMOC. DU CONGO	3 139 900	400 000	-2 739 900
HONDURAS	2 248 757	0	-2 248 757
MICRONESIE	1 603 860	0	-1 603 860
TERRE BRITANIQUE OCEAN INDIEN	1 530 000	0	-1 530 000
GUAM	1 444 900	0	-1 444 900
GILBRALTAR	1 000 000	0	-1 000 000
TIMOR ORIENTAL	966 029	0	-966 029
PALAU	909 600	0	-909 600
NOUVELLE CALEDONIE	662 300	0	-662 300
MIDWAY, ILES	629 300	0	-629 300
SURINAM	541 871	0	-541 871
BOTSWANA	456 910	0	-456 910
GUYANE	321 473	0	-321 473
HEARD ET MC DONALD, ILES	275 400	0	-275 400
ZIMBABWE	216 821	0	-216 821
TCHAD	214 417	0	-214 417
HAITI	150 000	0	-150 000
KAMPUCHEA DEMOCRATIQUE	55 200	0	-55 200
SRI LANKA	398 300	871 000	472 700
BAHAMAS	0	3 404 400	3 404 400
ZAMBIE	0	4 776 254	4 776 254
EQUATEUR	6 480 000	12 400 000	5 920 000
ALGERIE	1 520 000	9 242 000	7 722 000
ANGOLA	0	7 870 262	7 870 262
MARTINIQUE	650 000	9 000 000	8 350 000
NAMIBIE	194 000	22 264 500	22 070 500
REPUBLIQUE DE LA TANZANIE	6 514 902	28 855 267	22 340 365
GUINEE CONAKRY	4 530 516	44 443 709	39 913 193
GUATEMALA	11 105	42 202 700	42 191 595
TAIWAN	2 558 638 706	2 609 392 036	50 753 330
AFGHANISTAN	0	59 976 600	59 976 600
SOUDAN	0	61 832 720	61 832 720
PHILIPPINES	6 973 700	134 369 700	127 396 000
MAURICE	27 315 573	166 352 700	139 037 127
VENEZUELA	0	209 368 060	209 368 060
BURKINA-FASO	8 751 947	315 187 869	306 435 922
VIET NAM	202 868 875	537 066 520	334 197 645
MALAISIE	404 689 021	987 289 330	582 600 309
PORTUGAL	638 879 150	1 669 037 985	1 030 158 835
SUISSE	823 911 346	1 860 980 775	1 037 069 429
COLOMBIE	11 266 831	2 212 772 615	2 201 505 784
MAROC	785 652 699	5 176 577 273	4 390 924 574

PAYS	EXPORTATIONS	IMPORTATIONS	BALANCE
TURQUIE	1 099 566 449	6 341 503 150	5 241 936 701
NIGER	49 882 272	5 402 850 306	5 352 968 034
BANGLADESH	203 286 562	5 901 522 911	5 698 236 349
BRESIL	976 044 606	12 436 735 873	11 460 691 267
INDE	6 398 606 320	43 148 241 562	36 749 635 242

Source : INSAE/DSEE/SEE

4.2. BALANCE COMMERCIALE EN 2001

Période : 2001
Partenaires : Monde
Nomenclature : Nationale
Tous Produits
Unité : FCFA

Tableau CE-17 : Données du commerce extérieur par partenaire et par ordre décroissant du déficit de la balance commerciale en 2001

PAYS	EXPORTATIONS	IMPORTATIONS	BALANCE
FRANCE	105 790 528 298	3 846 375 624	-101 944 152 674
CHINE	34 086 147 216	0	-34 086 147 216
TOGO	29 709 620 332	2 026 502 496	-27 683 117 836
COTE D'IVOIRE	24 848 148 269	0	-24 848 148 269
ETATS-UNIS	21 764 667 195	437 368 892	-21 327 298 303
PAYS-BAS	18 127 988 565	992 912 277	-17 135 076 288
ITALIE	17 072 447 915	0	-17 072 447 915
JAPON	14 929 525 102	0	-14 929 525 102
ROYAUME-UNI	15 654 012 971	1 679 561 889	-13 974 451 082
ALLEMAGNE	13 118 275 830	0	-13 118 275 830
NIGERIA	21 894 463 985	9 807 766 200	-12 086 697 785
GHANA	21 905 522 004	11 106 614 564	-10 798 907 440
BELGIQUE	12 971 876 862	3 895 618 611	-9 076 258 251
SENEGAL	8 673 559 900	1 104 343 057	-7 569 216 843
THAILANDE	13 836 720 825	6 290 573 321	-7 546 147 504
AFRIQUE DU SUD	8 631 497 114	1 397 674 483	-7 233 822 631
INDE	6 088 847 417	0	-6 088 847 417
ESPAGNE	9 664 056 058	3 915 152 383	-5 748 903 675
COREE REPUBLIQUE	4 521 215 436	7 160 550	-4 514 054 886
INDONESIE	4 130 459 482	0	-4 130 459 482
MAURITANIE	2 922 547 391	0	-2 922 547 391
DANEMARK	3 779 629 971	862 087 494	-2 917 542 477
ARABIE SAOUDITE	4 019 969 334	1 168 469 400	-2 851 499 934
AUTRICHE	2 133 768 680	0	-2 133 768 680
CANADA	2 402 109 033	277 965 545	-2 124 143 488
ORIGINES MELANGEES PROD.PETROL	1 960 532 450	2 000 000	-1 958 532 450
BAHRAIN	1 947 841 515	0	-1 947 841 515
UKRAINE	1 570 683 901	0	-1 570 683 901
IRLANDE	1 285 314 972	0	-1 285 314 972
COMMUNAUTE DES ETATS INDEPENDANTS	1 356 376 204	340 165 300	-1 016 210 904

PAYS	EXPORTATIONS	IMPORTATIONS	BALANCE
COREE REPUBLIQUE DEMOCRATIQUE	976 333 636	0	-976 333 636
ISRAEL	950 867 853	0	-950 867 853
GRECE	957 471 218	122 810 100	-834 661 118
SUISSE	1 884 349 994	1 065 921 770	-818 428 224
TCHECOSLOVAQUI	781 967 402	0	-781 967 402
HONG KONG	1 648 379 367	964 596 514	-683 782 853
SINGAPOUR	1 046 721 262	442 323 905	-604 397 357
CONGO	605 614 410	160 007 830	-445 606 580
PAKISTAN	1 386 225 235	972 178 800	-414 046 435
SUEDE	932 576 036	537 043 508	-395 532 528
CAMEROUN	582 380 723	240 469 858	-341 910 865
TUNISIE	1 081 040 381	739 951 300	-341 089 081
EGYPTE	357 332 155	18 477 437	-338 854 718
ZAMBIE	311 507 900	0	-311 507 900
YOUGOSLAVIE	256 688 400	0	-256 688 400
FINLANDE	247 315 116	0	-247 315 116
ANGOLA	239 693 401	0	-239 693 401
CHYPRE	214 508 797	0	-214 508 797
REPUBLIQUE DE LA TANZANIE	209 974 546	0	-209 974 546
POLOGNE	189 661 178	0	-189 661 178
CHILI	171 107 837	0	-171 107 837
LUXEMBOURG	157 342 991	0	-157 342 991
LIBAN	173 271 517	17 709 300	-155 562 217
NORVEGE	153 705 466	16 831 000	-136 874 466
REPUBLIQUE SYRIENNE	132 541 139	0	-132 541 139
MALAWI	121 510 737	0	-121 510 737
IRAN	118 817 400	0	-118 817 400
GAMBIE	99 993 358	0	-99 993 358
BIELORUSSIE	99 352 700	0	-99 352 700
ARGENTINE	87 406 978	1 500 000	-85 906 978
NIGER	84 249 994	0	-84 249 994
LIBERIA	80 794 790	0	-80 794 790
MALI	72 985 133	0	-72 985 133
EMIRATS ARABES UNIS	137 424 972	67 891 201	-69 533 771
GUYANE	67 526 200	0	-67 526 200
ISLANDE	64 620 708	0	-64 620 708
HONGRIE	57 784 066	0	-57 784 066
BIRMANIE	56 297 440	0	-56 297 440
REP. DEMOC. DU CONGO	56 174 571	0	-56 174 571
AUSTRALIE	98 901 603	42 820 000	-56 081 603
ROUMANIE	53 422 641	0	-53 422 641
GABON	50 667 454	0	-50 667 454
GUATEMALA	48 177 885	0	-48 177 885
MEXIQUE	37 903 663	0	-37 903 663
MOZAMBIQUE	60 261 239	28 714 000	-31 547 239
TURQUIE	2 648 316 815	2 616 926 600	-31 390 215
ANTILLES NEERLANDAISES	27 465 500	0	-27 465 500
GUADELOUPE	27 369 052	0	-27 369 052
MAURICE	27 182 089	0	-27 182 089
LAOS REPUBLIQUE DEMOCRATIQUE	27 118 799	0	-27 118 799
TER BRITANIQUE OCEAN INDIEN	26 496 607	0	-26 496 607

PAYS	EXPORTATIONS	IMPORTATIONS	BALANCE
BAHAMAS	20 350 100	1 200 000	-19 150 100
CANTON ET ENDERBURY, ILES	18 824 971	0	-18 824 971
JAMAHIRA ARABE LYBIENNE	18 416 133	0	-18 416 133
BULGARIE	18 252 753	0	-18 252 753
REP. CENTRAFRICAINE	21 424 600	6 461 560	-14 963 040
JAMAIQUE	14 387 630	0	-14 387 630
HONDURAS	12 697 312	0	-12 697 312
KENYA	16 723 411	4 815 222	-11 908 189
FEROE, ILES	11 190 000	0	-11 190 000
PARAGUAY	10 431 293	0	-10 431 293
SURINAM	8 390 000	0	-8 390 000
JOHNSTON	8 227 575	0	-8 227 575
GUYANE FRANCAISE	7 967 900	0	-7 967 900
KOWEIT	7 504 951	0	-7 504 951
MADAGASCAR	6 387 431	0	-6 387 431
YEMEN DEMOCRATIQUE	3 826 242	0	-3 826 242
MONTSERRAT	3 415 800	0	-3 415 800
DOMINICAINE	2 882 492	0	-2 882 492
BURUNDI	2 600 000	0	-2 600 000
LESOTHO	2 241 700	0	-2 241 700
TERRE DE LA REINE MAUD	2 230 700	0	-2 230 700
MARTINIQUE	2 175 000	0	-2 175 000
JORDANIE	1 860 639	0	-1 860 639
SWAZILAND	1 822 325	0	-1 822 325
ZIMBABWE	1 645 000	0	-1 645 000
RWANDA	1 500 000	0	-1 500 000
SOUDAN	1 494 000	0	-1 494 000
CAP VERT	1 431 521	0	-1 431 521
ETHIOPIE	1 232 000	0	-1 232 000
NOUVELLE CALEDONIE	871 000	0	-871 000
PACIF.DIVERSES ILES DU (USA)	867 600	0	-867 600
GUAM	441 038	0	-441 038
EQUATEUR	383 081	0	-383 081
ALGERIE	194 800	0	-194 800
VIERGES AMERICAINES ILES	611 700	1 598 500	986 800
KAMPUCHEA DEMOCRATIQUE	0	2 394 000	2 394 000
OUGANDA	0	4 800 000	4 800 000
PANAMA	17 708 252	22 517 959	4 809 707
FALKLAND, ILES	0	5 811 076	5 811 076
GUINEE CONAKRY	15 153 061	28 505 380	13 352 319
CUBA	243 000	13 846 492	13 603 492
SVALBARD ET ILE JEAN MOYEN	0	22 988 100	22 988 100
SIERRA LEONE	30 256 528	54 547 873	24 291 345
TAIWAN	2 311 300 978	2 341 324 742	30 023 764
TERRES AUSTRALES FRANCAISES	0	51 788 200	51 788 200
GUINEE EQUATORIALE	0	79 313 125	79 313 125
EL SALVADOR	39 813 492	175 351 700	135 538 208
COSTA RICA	7 360 000	196 948 600	189 588 600
TCHAD	6 953 039	200 808 315	193 855 276
COLOMBIE	18 985 603	227 476 500	208 490 897
SAHARA OCCIDENTAL	0	384 366 000	384 366 000
PHILIPPINES	1 775 200	415 065 900	413 290 700

PAYS	EXPORTATIONS	IMPORTATIONS	BALANCE
VENEZUELA	18 254 749	644 831 400	626 576 651
MALAISIE	652 768 956	1 292 144 398	639 375 442
PORTUGAL	656 553 772	1 361 173 430	704 619 658
BURKINA-FASO	39 984 266	794 247 850	754 263 584
PEROU	0	1 043 906 600	1 043 906 600
BANGLADESH	77 437 115	1 913 875 200	1 836 438 085
VIET NAM	49 831 600	2 383 043 379	2 333 211 779
MAROC	526 892 677	3 500 666 650	2 973 773 973
BRESIL	637 273 740	6 605 832 498	5 968 558 758

Source : INSAE/DSEE/SEE

4.3. BALANCE COMMERCIALE EN 2002

Période : 2002
Partenaires : Monde
Nomenclature : Nationale
Tous Produits
Unité : FCFA

Tableau CE-18 : Données du commerce extérieur par partenaire et par ordre décroissant du déficit de la balance commerciale en 2002

PAYS	EXPORTATIONS	IMPORTATIONS	BALANCE
FRANCE	120 515 027 310	0	-120 515 027 310
GHANA	27 940 228 793	0	-27 940 228 793
COTE D'IVOIRE	28 207 480 386	801 965 735	-27 405 514 651
ROYAUME-UNI	24 882 613 707	948 250 168	-23 934 363 539
TOGO	24 912 217 984	2 876 362 275	-22 035 855 709
CHINE	32 269 669 121	11 330 108 458	-20 939 560 663
PAYS-BAS	20 077 973 196	2 269 350 890	-17 808 622 306
ITALIE	16 218 964 247	0	-16 218 964 247
SENEGAL	14 980 661 883	541 426 134	-14 439 235 749
ETATS-UNIS	14 556 190 292	248 719 512	-14 307 470 780
JAPON	14 157 949 638	214 865 864	-13 943 083 774
ALLEMAGNE	14 521 840 636	2 082 653 590	-12 439 187 046
AFRIQUE DU SUD	12 514 057 086	1 784 312 223	-10 729 744 863
BAHRAIN	7 554 936 933	0	-7 554 936 933
BELGIQUE	9 517 140 625	2 071 140 489	-7 446 000 136
ESPAGNE	9 182 527 875	3 117 876 212	-6 064 651 663
THAILANDE	14 124 988 123	8 722 240 244	-5 402 747 879
COREE REPUBLIQUE	4 705 386 189	4 440 766	-4 700 945 423
BRESIL	4 853 270 624	633 348 812	-4 219 921 812
COMMUNAUTÉ DES ÉTATS INDEPENDANTS	4 005 075 592	155 550 260	-3 849 525 332
KOWEIT	3 822 153 028	0	-3 822 153 028
UKRAINE	3 730 465 428	0	-3 730 465 428
DANEMARK	3 565 479 657	262 489 986	-3 302 989 671
EGYPTE	2 983 164 714	1 197 350	-2 981 967 364
ARABIE SAOUDITE	3 237 113 980	455 773 472	-2 781 340 508
SINGAPOUR	3 472 489 508	922 959 542	-2 549 529 966
MALAISIE	2 034 741 450	0	-2 034 741 450

PAYS	EXPORTATIONS	IMPORTATIONS	BALANCE
MAURITANIE	1 960 898 913	0	-1 960 898 913
CANADA	1 992 899 606	34 655 867	-1 958 243 739
HONG KONG	1 822 841 004	294 954 918	-1 527 886 086
TUNISIE	1 330 006 392	0	-1 330 006 392
ARGENTINE	1 263 453 135	101 594 429	-1 161 858 706
IRLANDE	1 466 736 668	459 879 781	-1 006 856 887
TURQUIE	3 566 655 811	2 594 593 326	-972 062 485
VENEZUELA	972 326 775	132 480 783	-839 845 992
CONGO	987 737 732	155 746 874	-831 990 858
NORVEGE	681 078 335	0	-681 078 335
MAROC	665 527 836	0	-665 527 836
ISRAEL	619 250 694	26 030 461	-593 220 233
CAMEROUN	576 498 886	0	-576 498 886
FINLANDE	549 226 954	0	-549 226 954
TAIWAN	1 113 583 096	595 445 917	-518 137 179
COREE REPUBLIQUE DEMOCRATIQUE	481 943 832	0	-481 943 832
POLOGNE	518 595 398	58 575 260	-460 020 138
EMIRATS ARABES UNIS	387 474 880	9 206 250	-378 268 630
TCHECOSLOVAQUI	334 365 368	0	-334 365 368
AUTRICHE	325 497 726	0	-325 497 726
SUEDE	325 655 506	19 441 976	-306 213 530
BIELORUSSIE	301 879 145	0	-301 879 145
IRAN	299 951 610	0	-299 951 610
SIERRA LEONE	232 741 003	0	-232 741 003
REPUBLIQUE SYRIENNE	209 598 091	0	-209 598 091
AFGHANISTAN	165 000 178	0	-165 000 178
BULGARIE	165 164 825	10 942 069	-154 222 756
AUSTRALIE	130 824 701	0	-130 824 701
HONGRIE	128 762 599	0	-128 762 599
YOUGOSLAVIE	273 871 480	146 841 584	-127 029 896
LUXEMBOURG	128 293 969	5 752 600	-122 541 369
LIBAN	151 538 685	30 330 864	-121 207 821
ETHIOPIE	105 266 378	0	-105 266 378
GAMBIE	98 348 808	0	-98 348 808
CHILI	108 881 752	12 374 800	-96 506 952
ANTARCTIQUE	89 831 189	0	-89 831 189
TRINITE-ET-TOBAGO	65 877 301	0	-65 877 301
GRECE	64 989 264	0	-64 989 264
NOUVELLE ZELANDE	56 062 933	0	-56 062 933
BIRMANIE	42 610 832	0	-42 610 832
ROUMANIE	36 440 601	0	-36 440 601
TER BRITANIQUE OCEAN INDIEN	33 485 925	0	-33 485 925
YEMEN DEMOCRATIQUE	33 281 795	0	-33 281 795
TAIWAN	1 113 583 096	595 445 917	-518 137 179
COREE REPUBLIQUE DEMOCRATIQUE	481 943 832	0	-481 943 832
POLOGNE	518 595 398	58 575 260	-460 020 138
EMIRATS ARABES UNIS	387 474 880	9 206 250	-378 268 630
TCHECOSLOVAQUI	334 365 368	0	-334 365 368
AUTRICHE	325 497 726	0	-325 497 726
SUEDE	325 655 506	19 441 976	-306 213 530

PAYS	EXPORTATIONS	IMPORTATIONS	BALANCE
BIELORUSSIE	301 879 145	0	-301 879 145
IRAN	299 951 610	0	-299 951 610
SIERRA LEONE	232 741 003	0	-232 741 003
REPUBLIQUE SYRIENNE	209 598 091	0	-209 598 091
AFGHANISTAN	165 000 178	0	-165 000 178
BULGARIE	165 164 825	10 942 069	-154 222 756
AUSTRALIE	130 824 701	0	-130 824 701
HONGRIE	128 762 599	0	-128 762 599
YUGOSLAVIE	273 871 480	146 841 584	-127 029 896
LUXEMBOURG	128 293 969	5 752 600	-122 541 369
LIBAN	151 538 685	30 330 864	-121 207 821
ETHIOPIE	105 266 378	0	-105 266 378
GAMBIE	98 348 808	0	-98 348 808
CHILI	108 881 752	12 374 800	-96 506 952
ANTARCTIQUE	89 831 189	0	-89 831 189
TRINITE-ET-TOBAGO	65 877 301	0	-65 877 301
GRECE	64 989 264	0	-64 989 264
NOUVELLE ZELANDE	56 062 933	0	-56 062 933
BIRMANIE	42 610 832	0	-42 610 832
ROUMANIE	36 440 601	0	-36 440 601
TER BRITANIQUE OCEAN INDIEN	33 485 925	0	-33 485 925
YEMEN DEMOCRATIQUE	33 281 795	0	-33 281 795
KENYA	27 809 350	0	-27 809 350
POLYNESIE FRANCAISE	27 600 000	0	-27 600 000
LIBERIA	21 522 047	0	-21 522 047
MEXIQUE	18 676 935	0	-18 676 935
SAO-TOME ET PRINCIPE	18 467 650	0	-18 467 650
MADAGASCAR	18 437 724	0	-18 437 724
ALBANIE	12 485 333	0	-12 485 333
NEPAL	12 200 000	0	-12 200 000
VIERGES AMERICAINES ILES	11 967 374	0	-11 967 374
CUBA	12 045 944	1 200 000	-10 845 944
BOTSWANA	10 630 859	0	-10 630 859
MAURICE	8 662 609	0	-8 662 609
REP. DEMOC. DU CONGO	8 439 991	0	-8 439 991
TERRES AUSTRALES FRANCAISES	7 000 000	0	-7 000 000
BAHAMAS	5 578 000	0	-5 578 000
ZAMBIE	5 143 207	0	-5 143 207
URUGUAY	4 299 817	0	-4 299 817
UGANDA	4 268 163	0	-4 268 163
GUINEE CONAKRY	4 112 876	0	-4 112 876
SOUDAN	3 122 706	0	-3 122 706
ANTILLES NEERLANDAISES	2 516 263	0	-2 516 263
HAITI	2 000 000	0	-2 000 000
IRAK	1 830 000	0	-1 830 000
CANTON ET ENDERBURY, ILES	1 500 000	0	-1 500 000
JORDANIE	893 827	0	-893 827
HONDURAS	800 000	0	-800 000
MALI	634 000	0	-634 000

PAYS	EXPORTATIONS	IMPORTATIONS	BALANCE
GILBRALTAR	542 355	0	-542 355
TUVALO	528 000	0	-528 000
GUYANE FRANCAISE	354 219	0	-354 219
GRENADE	291 247	0	-291 247
WALLIS ET FUTUNA	172 320	0	-172 320
GUINEE EQUATORIALE	100 000	0	-100 000
PANAMA	0	802 574	802 574
DJIBOUTI	2 000 000	2 900 000	900 000
MONACO	0	1 577 018	1 577 018
JAMAIQUE	0	2 040 692	2 040 692
GABON	215 410 826	218 427 805	3 016 979
JAMAHIRA ARABE LYBIENNE	1 022 500	5 671 790	4 649 290
COMORES	0	5 271 610	5 271 610
CHYPRE	8 743 414	16 720 000	7 976 586
SWAZILAND	13 533 766	30 239 756	16 705 990
REP. CENTRAFRICAINE	0	18 000 000	18 000 000
SLOVENIE	3 264 531	31 712 100	28 447 569
COLOMBIE	53 407 797	104 849 638	51 441 841
ZONE NEUTRE	0	72 079 509	72 079 509
TCHAD	17 374 901	155 619 009	138 244 108
EQUATEUR	0	159 068 078	159 068 078
PHILIPPINES	38 702	457 046 689	457 007 987
BURKINA-FASO	27 559 319	773 274 903	745 715 584
VIET NAM	44 941 471	841 024 286	796 082 815
SUISSE	760 738 013	1 639 701 440	878 963 427
PORTUGAL	556 324 608	1 967 057 538	1 410 732 930
BANGLADESH	10 338 204	2 055 681 421	2 045 343 217
NIGER	115 000	3 571 120 067	3 571 005 067
NIGERIA	19 200 149 477	24 937 157 155	5 737 007 678
PAKISTAN	535 945 284	8 852 440 565	8 316 495 281
INDONESIE	3 596 091 671	16 689 011 448	13 092 919 777
INDE	9 734 390 073	29 428 968 550	19 694 578 477

Source : INSAE/DSEE/SEE

4.4. BALANCE COMMERCIALE EN 2003

Période : 2003
Partenaires : Monde
Nomenclature : Nationale
Tous Produits
Unité : FCFA

Tableau CE-19 : Données du commerce extérieur par partenaire et par ordre décroissant du déficit de la balance commerciale en 2003

PAYS	EXPORTATIONS	IMPORTATIONS	BALANCE
FRANCE	124 781 878 835	2 570 943 309	-122 210 935 526
GHANA	31 634 274 848	2 812 679 941	-28 821 594 907
COTE D'IVOIRE	27 604 127 848	793 453 203	-26 810 674 645
ROYAUME-UNI	23 987 289 581	1 121 102 001	-22 866 187 580
AFRIQUE DU SUD	24 635 095 007	2 501 405 145	-22 133 689 862
BELGIQUE	22 020 593 019	2 014 490 225	-20 006 102 794
JAPON	17 498 944 135	182 243 592	-17 316 700 543
PAYS-BAS	15 772 770 232	878 289 159	-14 894 481 073
NIGERIA	21 928 510 735	7 419 111 310	-14 509 399 425
ETATS-UNIS	14 459 966 147	429 629 708	-14 030 336 439
TOGO	20 628 506 307	7 206 176 386	-13 422 329 921
ALLEMAGNE	13 129 916 709	1 152 811 178	-11 977 105 531
THAILANDE	18 094 472 853	9 139 042 825	-8 955 430 028
ESPAGNE	10 712 054 755	2 491 947 326	-8 220 107 429
ITALIE	11 163 892 596	3 831 326 108	-7 332 566 488
BAHRAIN	6 847 391 388	67 485 165	-6 779 906 223
MALAISIE	7 203 742 577	748 370 662	-6 455 371 915
SENEGAL	6 415 075 799	1 683 959 802	-4 731 115 997
BRESIL	4 993 304 269	512 561 669	-4 480 742 600
SINGAPOUR	4 043 443 847	689 445 538	-3 353 998 309
TURQUIE	2 608 042 850	37 156 848	-2 570 886 002
CAMEROUN	2 678 741 318	599 475 126	-2 079 266 192
MAURITANIE	2 782 283 002	844 084 195	-1 938 198 807
UKRAINE	1 906 311 822	0	-1 906 311 822
IRLANDE	1 706 746 598	10 357 608	-1 696 388 990
COREE REPUBLIQUE	2 277 686 511	625 431 393	-1 652 255 118
CANADA	1 811 420 925	399 950 439	-1 411 470 486
ISRAEL	1 210 581 477	0	-1 210 581 477
TUNISIE	1 112 729 304	90 234 536	-1 022 494 768
GABON	1 144 338 348	156 409 401	-987 928 947
SUEDE	1 419 850 707	462 599 524	-957 251 183
HONG KONG	948 301 201	27 800 874	-920 500 327
EGYPTE	879 091 884	0	-879 091 884
NORVEGE	867 360 368	228 044 663	-639 315 705
CONGO	714 649 060	144 454 082	-570 194 978
ROUMANIE	540 433 441	0	-540 433 441
POLOGNE	527 348 478	0	-527 348 478
ARABIE SAOUDITE	1 044 519 795	631 583 755	-412 936 040
MAURICE	681 694 812	338 352 040	-343 342 772
COREE REPUBLIQUE DEMOCRATIQUE	314 407 545	9 878 124	-304 529 421
FINLANDE	266 735 279	1 300 000	-265 435 279
VENEZUELA	302 624 512	70 500 000	-232 124 512

PAYS	EXPORTATIONS	IMPORTATIONS	BALANCE
IRAN	217 582 088	0	-217 582 088
TCHECOSLOVAQUIE	216 961 620	0	-216 961 620
LIBAN	231 784 759	19 532 772	-212 251 987
NOUVELLE ZELANDE	210 629 354	0	-210 629 354
CHINE	36 433 456 306	36 231 379 248	-202 077 058
SIERRA LEONE	189 888 000	19 575 103	-170 312 897
BIELORUSSIE	155 768 535	0	-155 768 535
MEXIQUE	144 311 200	0	-144 311 200
Communaut2, des Etats Ind,p.	132 955 707	0	-132 955 707
REPUBLIQUE SYRIENNE	108 268 169	1 500 000	-106 768 169
ARGENTINE	96 031 291	0	-96 031 291
ANGOLA	98 739 035	10 586 187	-88 152 848
NAMIBIE	69 429 394	0	-69 429 394
AUTRICHE	63 911 496	0	-63 911 496
OMAN	63 223 305	0	-63 223 305
CHILI	62 457 186	0	-62 457 186
GRECE	62 163 085	4 887 349	-57 275 736
AFGHANISTAN	53 986 890	0	-53 986 890
ANTILLES NEERLANDAISES	51 166 848	0	-51 166 848
GUINEE CONAKRY	52 381 257	3 800 000	-48 581 257
SLOVENIE	70 867 893	25 244 620	-45 623 273
KOWEIT	43 398 459	0	-43 398 459
MALTE	43 302 406	0	-43 302 406
ISLANDE	41 105 734	0	-41 105 734
CHYPRE	31 615 551	0	-31 615 551
UGANDA	30 659 882	0	-30 659 882
URUGUAY	28 615 664	0	-28 615 664
TCHEQUE REPUBLIQUE	45 810 131	21 719 491	-24 090 640
PANAMA	20 053 573	0	-20 053 573
GEORGIE	19 280 632	0	-19 280 632
TERRE BRITANIQUE OCEAN INDIEN	18 493 646	0	-18 493 646
SOMALIE	16 386 597	0	-16 386 597
ZONE NEUTRE	14 611 404	0	-14 611 404
GUYANE	13 332 970	0	-13 332 970
PEROU	12 434 489	0	-12 434 489
SAMOA	11 351 252	0	-11 351 252
GAMBIE	42 911 056	31 738 447	-11 172 609
CANTON ET ENDERBURY, ILES	8 663 955	0	-8 663 955
HONGRIE	7 800 046	0	-7 800 046
BULGARIE	12 326 951	5 000 384	-7 326 567
CHRISTMAS ILE	6 160 777	0	-6 160 777
SRI LANKA	6 134 268	0	-6 134 268
AUSTRALIE	5 873 351	0	-5 873 351
LIBERIA	13 046 200	7 398 000	-5 648 200
TRINITE-ET-TOBAGO	4 172 700	0	-4 172 700
BELIZE	4 104 600	0	-4 104 600
BOLIVIE	3 893 937	0	-3 893 937
ZIMBABWE	5 000 000	1 500 000	-3 500 000
SEYCHELLES	3 229 659	0	-3 229 659
ALBANIE	2 553 653	0	-2 553 653
PARAGUAY	2 162 986	0	-2 162 986
JAMAHIRA ARABE LYBIENNE	2 300 892	212 800	-2 088 092

PAYS	EXPORTATIONS	IMPORTATIONS	BALANCE
TURKS ET CAIQUE, ILES	11 411 952	9 590 500	-1 821 452
POLYNESIE FRANCAISE	1 738 919	0	-1 738 919
JAMAIQUE	1 655 644	0	-1 655 644
MONTSERRAT	1 200 000	0	-1 200 000
VIERGES AMERICAINES ILES	1 187 446	0	-1 187 446
ZAMBIE	700 000	0	-700 000
ETHIOPIE	549 663	0	-549 663
ORIGINES MELANGEES PROD.PETROL	435 557	0	-435 557
BAHAMAS	401 800	0	-401 800
TERRES AUSTRALES FRANCAISES	379 145	0	-379 145
LUXEMBOURG	327 980	0	-327 980
CUBA	160 000	0	-160 000
SOUDAN	126 250	0	-126 250
TUVALO	80 800	0	-80 800
SAO-TOME ET PRINCIPE	63 370	0	-63 370
TONGA, ILES	16 500	0	-16 500
HONDURAS	0	10 000	10 000
GAUDELLOUPE	491 971	2 950 000	2 458 029
REUNION	0	2 800 000	2 800 000
ST-PIERRE-ET-MIQUELON	0	4 767 840	4 767 840
MARSHALL, ILES	1 216 200	11 050 900	9 834 700
MALAWI	0	12 234 375	12 234 375
GUINEE EQUATORIALE	0	13 799 500	13 799 500
JORDANIE	0	14 759 084	14 759 084
SWAZILAND	36 524 293	57 154 214	20 629 921
REP. CENTRAFRICAINE	0	21 664 170	21 664 170
LITHUANIE	0	22 495 084	22 495 084
REP. DEMOC. DU CONGO	157 000	22 855 914	22 698 914
ANTIGUA-ET-BARBADE	5 240 464	40 070 629	34 830 165
KENYA	17 626 541	68 999 776	51 373 235
EQUATEUR	7 556 003	63 301 104	55 745 101
YOUgoslavie	1 054 471	101 805 648	100 751 177
MALI	80 291 000	234 740 753	154 449 753
MADAGASCAR	600 299	239 381 391	238 781 092
LETONIE	0	254 176 570	254 176 570
PORTUGAL	656 363 584	1 139 491 679	483 128 095
TCHAD	17 604 474	537 117 963	519 513 489
SUISSE	1 347 258 401	1 905 577 094	558 318 693
MAROC	1 146 715 048	1 855 573 806	708 858 758
PHILIPPINES	0	944 718 840	944 718 840
BURKINA-FASO	219 607 996	1 253 049 394	1 033 441 398
DANEMARK	3 176 510 931	4 377 417 239	1 200 906 308
COLOMBIE	200 669 503	1 933 250 014	1 732 580 511
VIET NAM	156 271 911	2 368 039 760	2 211 767 849
EMIRATS ARABES UNIS	891 417 887	3 315 923 492	2 424 505 605
PAKISTAN	59 263 216	2 560 550 413	2 501 287 197
TAIWAN	733 138 281	3 697 117 701	2 963 979 420
NIGER	75 954 187	4 502 426 360	4 426 472 173
BANGLADESH	6 026 812	6 288 415 673	6 282 388 861
INDE	8 530 683 004	15 952 854 264	7 422 171 260
INDONESIE	3 056 540 658	14 708 112 185	11 651 571 527

Source : INSAE/DSEE/SEE

4.5. BALANCE COMMERCIALE EN 2004

Période : 2004
Partenaires : Monde
Nomenclature : Nationale
Tous Produits
Unité : FCFA

Tableau CE-20 : Données du commerce extérieur par partenaire et par ordre décroissant du déficit de la balance commerciale en 2004

PAYS	EXPORTATIONS	IMPORTATIONS	BALANCE
FRANCE	102 527 347 640	1 902 959 850	-100 624 387 790
COTE D'IVOIRE	32 903 603 201	590 458 545	-32 313 144 656
GHANA	33 673 325 548	1 816 490 272	-31 856 835 276
ROYAUME-UNI	24 609 692 824	1 235 375 309	-23 374 317 515
BELGIQUE	22 940 279 939	294 440 920	-22 645 839 019
PAYS-BAS	13 780 397 692	206 025 261	-13 574 372 431
TOGO	21 008 228 955	7 661 565 574	-13 346 663 381
THAILANDE	19 744 450 598	7 558 160 363	-12 186 290 235
NIGERIA	18 928 323 784	7 231 116 142	-11 697 207 642
ESPAGNE	12 394 962 568	1 086 443 556	-11 308 519 012
SUISSE	10 828 680 711	1 052 023 448	-9 776 657 263
ETATS-UNIS	9 613 673 105	151 854 227	-9 461 818 878
AFRIQUE DU SUD	10 400 103 403	1 944 835 913	-8 455 267 490
SENEGAL	9 548 307 552	1 401 510 198	-8 146 797 354
ALLEMAGNE	8 142 760 078	795 129 086	-7 347 630 992
JAPON	7 282 860 121	0	-7 282 860 121
ITALIE	7 587 437 715	1 934 569 369	-5 652 868 346
CAMEROUN	5 081 306 926	242 531 215	-4 838 775 711
MALAISIE	4 646 965 273	0	-4 646 965 273
BRESIL	4 738 546 226	332 840 966	-4 405 705 260
NORVEGE	4 182 399 794	0	-4 182 399 794
IRLANDE	3 282 977 296	0	-3 282 977 296
ARABIE SAOUDITE	5 202 921 561	2 217 654 989	-2 985 266 572
BAHRAIN	2 475 519 257	0	-2 475 519 257
DANEMARK	4 157 894 793	1 702 636 371	-2 455 258 422
MAURITANIE	2 468 542 723	23 122 411	-2 445 420 312
COREE REPUBLIQUE	2 378 308 986	0	-2 378 308 986
EGYPTE	2 208 385 249	2 983 000	-2 205 402 249
SINGAPOUR	3 877 996 139	1 924 008 279	-1 953 987 860
CANADA	1 711 887 060	1 200 000	-1 710 687 060
SUEDE	2 165 600 807	1 028 867 688	-1 136 733 119
TUNISIE	1 129 052 455	5 100 000	-1 123 952 455
TURQUIE	984 124 933	6 885 258	-977 239 675
KOWEIT	848 526 527	0	-848 526 527
QATAR	829 187 743	0	-829 187 743
CONGO	954 117 137	169 087 520	-785 029 617
ALGERIE	630 561 909	0	-630 561 909
SIERRA LEONE	627 150 344	0	-627 150 344
LIBAN	594 558 413	15 990 373	-578 568 040
HONG KONG	483 682 431	7 206 792	-476 475 639
NOUVELLE ZELANDE	478 377 976	6 177 617	-472 200 359
POLOGNE	414 816 647	0	-414 816 647
ISRAEL	275 257 599	3 769 146	-271 488 453
GABON	471 121 354	220 718 984	-250 402 370

PAYS	EXPORTATIONS	IMPORTATIONS	BALANCE
REPUBLIQUE DE LA TANZANIE	166 379 934	0	-166 379 934
SWAZILAND	164 199 748	0	-164 199 748
OUGANDA	154 583 300	0	-154 583 300
ATIECROATIE	149 967 864	0	-149 967 864
COREE REPUBLIQUE DEMOCRATIQUE	242 640 476	151 001 992	-91 638 484
AUSTRALIE	85 687 133	0	-85 687 133
MONACO	76 723 413	0	-76 723 413
AUTRICHE	68 189 840	0	-68 189 840
TCHEQUE, REPUBLIQUE	101 473 722	42 385 827	-59 087 895
UKRAINE	55 687 651	0	-55 687 651
IRAN	55 377 526	0	-55 377 526
ROUMANIE	54 353 834	0	-54 353 834
SRI LANKA	49 624 685	0	-49 624 685
CHILI	48 001 840	0	-48 001 840
GAMBIE	55 305 190	11 247 000	-44 058 190
LITHUANIE	93 774 494	52 589 625	-41 184 869
ISLANDE	38 253 164	0	-38 253 164
ESTONIE	35 050 259	0	-35 050 259
LETTONIE	34 322 254	0	-34 322 254
RUSSIE, FEDERATION DE	32 206 950	0	-32 206 950
GUINEE CONAKRY	69 266 643	38 531 370	-30 735 273
SLOVAQUIE	35 627 811	5 248 000	-30 379 811
GROELAND	28 128 896	0	-28 128 896
ANTILLES NEERLANDAISES	26 222 375	0	-26 222 375
URUGUAY	26 196 694	0	-26 196 694
FINLANDE	26 016 083	0	-26 016 083
ARGENTINE	24 670 424	0	-24 670 424
REPUBLIQUE SYRIENNE	22 424 975	0	-22 424 975
TCHECOSLOVAQUIE	20 806 355	0	-20 806 355
SVALBARD ET ILE JEAN MOYEN	18 633 935	0	-18 633 935
NEPAL	17 742 127	0	-17 742 127
BRUNEI	13 780 869	0	-13 780 869
HONGRIE	11 743 744	0	-11 743 744
MEXIQUE	9 681 162	0	-9 681 162
KENYA	13 103 212	4 500 000	-8 603 212
MARTINIQUE	7 632 288	0	-7 632 288
PANAMA	5 787 535	0	-5 787 535
EQUATEUR	5 369 689	10 000	-5 359 689
MONGOLIE	3 937 232	0	-3 937 232
JAMAHIRA ARABE LYBIENNE	3 907 200	0	-3 907 200
TURKS ET CAIQUE, ILES	3 880 000	0	-3 880 000
GUINEE-BISSAU	3 578 191	0	-3 578 191
NIOUE	3 225 580	0	-3 225 580
DJIBOUTI	3 001 017	0	-3 001 017
ETHIOPIE	2 970 595	0	-2 970 595
CAMBODGE	2 689 435	0	-2 689 435
STE HELENE	2 216 206	0	-2 216 206
TRINITE-ET-TOBAGO	2 141 001	0	-2 141 001
GILBRALTAR	1 664 826	0	-1 664 826
TER BRITANIQUE OCEAN INDIEN	1 450 770	0	-1 450 770
HAITI	1 357 242	0	-1 357 242

PAYS	EXPORTATIONS	IMPORTATIONS	BALANCE
SAO-TOME ET PRINCIPE	1 280 142	0	-1 280 142
ANTILLES NEERLANDAISES	1 071 181	0	-1 071 181
LUXEMBOURG	11 928 633	11 121 146	-807 487
LIBERIA	1 878 351	1 200 000	-678 351
MARSHALL, ILES	664 500	0	-664 500
CANTON ET ENDERBURY, ILES	614 273	0	-614 273
TERRES AUSTRALES FRANCAISES	480 000	0	-480 000
Communauté, des Etats Ind,p.	431 026	0	-431 026
REP. DEMOC. DU CONGO	6 167 300	5 860 000	-307 300
GRECE	7 839 378	7 613 072	-226 306
TUVALO	202 100	0	-202 100
TONGA, ILES	119 400	0	-119 400
GUATEMALA	103 680	0	-103 680
SOUDAN	89 920	0	-89 920
SAHARA OCCIDENTAL	66 300	0	-66 300
YUGOSLAVIE	40 014	0	-40 014
MALAWI	300 000	1 300 000	1 000 000
CAP VERT	0	1 200 000	1 200 000
PEROU	0	1 300 000	1 300 000
ERYTHREE	0	1 300 000	1 300 000
RWANDA	0	1 690 600	1 690 600
GUADELOUPE	0	4 785 000	4 785 000
GUYANE FRANCAISE	0	5 232 783	5 232 783
REP. CENTRAFRICAINE	1 622 972	7 200 000	5 577 028
HONDURAS	1 334 740	14 168 952	12 834 212
JORDANIE	150 000	15 360 000	15 210 000
BULGARIE	7 678 066	51 590 598	43 912 532
MADAGASCAR	10 111 984	68 009 622	57 897 638
COLOMBIE	188 793 009	265 809 042	77 016 033
OMAN	6 250 521	92 651 319	86 400 798
ANGOLA	1 069 680	168 664 623	167 594 943
MAROC	1 480 704 003	1 669 942 508	189 238 505
PHILIPPINES	0	190 958 628	190 958 628
LESOTHO	0	191 765 314	191 765 314
TAIWAN	513 076 625	756 234 678	243 158 053
MAURICE	267 425 408	595 572 322	328 146 914
GUINEE EQUATORIALE	25 000	397 440 466	397 415 466
SLOVENIE	0	440 672 687	440 672 687
EMIRATS ARABES UNIS	1 027 103 019	1 531 389 270	504 286 251
TCHAD	800 000	1 087 011 542	1 086 211 542
PORTUGAL	413 291 975	2 019 225 336	1 605 933 361
NAMIBIE	24 290 078	1 740 743 355	1 716 453 277
BURKINA-FASO	49 303 771	2 310 650 141	2 261 346 370
PAKISTAN	117 345 714	3 177 930 493	3 060 584 779
BANGLADESH	183 601 531	3 984 287 031	3 800 685 500
MALI	59 833 672	3 880 456 440	3 820 622 768
VIET NAM	361 039 589	5 317 883 807	4 956 844 218
INDONESIE	4 471 652 287	12 905 583 997	8 433 931 710
NIGER	115 424 793	9 446 222 348	9 330 797 555
CHINE	31 379 204 931	49 522 599 214	18 143 394 283

Source : INSAE/DSEE/SEE

Tableau CE-21 : Echanges commerciaux du Bénin avec les pays membres de l'UEMOA

ANNEES	Echanges Commerciaux du BENIN	Burkina Faso	Côte d'Ivoire	Guinée Bissau	Mali	Niger	Sénégal	Togo
2000	Exportations	8 751 947	37 013 932 993	44 063 269	104 603 400	49 882 272	8 972 179 996	4 997 394 721
	Importations	315 187 869	0	0	30 896 850	5 402 850 306	869 062 466	486 695 424
	Balance Commerciale	306 435 922	-37 013 932 993	-44 063 269	-73 706 550	5 352 968 034	-8 103 117 530	-4 510 699 297
2001	Exportations	39 984 266	24 848 148 269	0	72 985 133	84 249 994	8 673 559 900	29 709 620 332
	Importations	794 247 850	0	0	0	0	1 104 343 057	2 026 502 496
	Balance Commerciale	754 263 584	-24 848 148 269	0	-72 985 133	-84 249 994	-7 569 216 843	-27 683 117 836
2002	Exportations	27 559 319	28 207 480 386	0	634 000	115 000	14 980 661 883	24 912 217 984
	Importations	773 274 903	801 965 735	0	0	3 571 120 067	541 426 134	2 876 362 275
	Balance Commerciale	745 715 584	-27 405 514 651	0	-634 000	3 571 005 067	-14 439 235 749	-22 035 855 709
2003	Exportations	219 607 996	27 604 127 848	0	80 291 000	75 954 187	6 415 075 799	20 628 506 307
	Importations	1 253 049 394	793 453 203	0	234 740 753	4 502 426 360	1 683 959 802	7 206 176 386
	Balance Commerciale	1 033 441 398	-26 810 674 645	0	154 449 753	4 426 472 173	-4 731 115 997	-13 422 329 921
2004	Exportations	49 303 771	32 903 603 201	3 578 191	59 833 672	115 424 793	9 548 307 552	21 008 228 955
	Importations	2 310 650 141	590 458 545	0	3 880 456 440	9 446 222 348	1 401 510 198	7 661 565 574
	Balance Commerciale	2 261 346 370	-32 313 144 656	-3 578 191	3 820 622 768	9 330 797 555	-8 146 797 354	-13 346 663 381

Source : INSAE/DSEE/SEE

CHAPITRE 10 : TRANSPORT ET TOURISME

I. TRANSPORT ROUTIER	642
II. TRANSPORT MARITIME	642
III. HOTELERIE ET TOURISME.....	642
IV. STATISTIQUES TRANSPORT ET TOURISME.....	643

LISTE DES TABLEAUX

Tableau TR-1 : Evolution du contrôle technique automobile, des accidents de circulation et du nombre de permis de conduire	643
Tableau TR-2 : Evolution du trafic maritime du port de Cotonou (Unité = tonne).....	643
Tableau TR-3 : Quantité de marchandises débarquées et embarquées (en tonne).....	644
Tableau TR-4 : Evolution du trafic aérien.....	644
Tableau TR-5 : Evolution du trafic ferroviaire	645
Tableau TR-6 : Hôtels et visites de touristes.....	645

CHAPITRE 10 : TRANSPORT ET TOURISME

I. TRANSPORT ROUTIER

En 2004, 69 952 automobiles ont fait un contrôle technique. De 2000 à 2003, le nombre d'automobiles ayant été contrôlé techniquement a évolué presque croissant, passant de 54 568 à 95 457, avant de chuter de 26,7% entre 2003 et 2004. Ceci est dû aux réserves émises par les usagers personnels (-61,8%). Au vue de l'effectif de 2003 (42 501), plus de 2 600 véhicules personnels n'ont pas connu la visite technique. A cela s'ajoute l'augmentation des 806 100 Motocyclettes et Cyclomoteurs généralement sans permis de conduire (Cf. tableau TR-1). Et comme on pouvait s'y attendre, le nombre d'accidents mortels est passé de 550 à 728. Par ailleurs, le ratio du nombre de tués pour 1000 visites techniques se révèle à 10,4‰ le plus élevé depuis l'an 2000.

II. TRANSPORT MARITIME

Au cours l'année 2004, 1 518 navires ont pris par le bassin du PAC pour y décharger 2,881 millions de tonnes de marchandise contre 0,207 millions de tonnes d'embarquement (Tableau TR-2). On a pu dénombrer 478 Porte-conteneurs, 369 Chalutiers des 227 RORO¹; 177 Pétroliers et 168 Cargos divers. Les RORO et Cargos divers ont déchargé 220 100 tonnes de véhicules et pièces. Le déchargement des 835,0 mille tonnes d'Hydrocarbures et 19 400 tonnes Lubrifiants et Bitumineux sont conjointement débarquées par les Pétroliers et autres Cargos divers. Il est à remarquer que les Produits alimentaires, les Céréales et assimilés ainsi que d'autres types de marchandises ont constitué 1,352 millions de tonnes ; soit 46,9% des marchandises débarquées au Port Autonome de Cotonou.

III. HOTELERIE ET TOURISME

Le Bénin a compris que le tourisme est très opportun au développement tant pour les devises qu'il apporte directement au pays que pour la visibilité à l'extérieur. Ainsi, des politiques visant au développement de ce secteur sont mise en place depuis quelques années. Le premier résultat est la croissance du nombre de touristes qui viennent admirer la beauté de la nature béninoise.

Entre 2000 et 2003, le nombre de touristes en visites au Bénin s'est accru passant de 163 000 en 2000 à 175 000 en 2003. Mais cet engouement des touristes à découvrir le Bénin a été ralenti en 2004. En effet, on note une légère baisse de 1 500 touristes. L'accroissement du nombre de touristes entre 2000 et 2003 s'est suivi d'une augmentation des recettes touristiques passant de 23,8 milliards de F CFA en 2000 à 28 milliards de F CFA en 2003. Par contre, la baisse enregistrée en 2004 s'est répercuté sur les recettes entraînant une baisse d'environ 1 milliard.

Vu l'importance de cette industrie que constitue le tourisme, nos sites historiques touristiques ainsi que nos plages, devront être rendus plus conviviaux et plus attrayantes afin que davantage d'entrée de devises soit réalisées.

¹ Roll on roll off : navire à rampe pouvant permettre aux unités autopropulsées (telles que des camions) de monter et d'en descendre.

IV. STATISTIQUES TRANSPORT ET TOURISME

1. Transport terrestre

Tableau TR-1 : Evolution du contrôle technique automobile, des accidents de circulation et du nombre de permis de conduire

ANNEES	2000	2001	2002	2003	2004
Contrôle de véhicules par type					
Taxi	18 194	16 805	18 440	29 730	30 117
Camion	7 806	9 180	11 842	18 346	19 116
Personnel	28 090	30 183	35 036	42 501	16 235
Rejets	478	974	1 125	4 880	4 484
Total	54 568	57 142	66 443	95 457	69 952
Evolution des accidents de circulation					
Accidents constatés	6 528	5 866	6 022	5 500	6 070
Nombre de décès	538	525	574	550	728
Nombre de blessés	4 260	3 271	4 113	3 802	5 822
Evolution du nombre de permis de conduire					
Catégorie A	177	329	1 051	1 226	1 439
Catégorie B	8 374	9 485	12 328	14 090	16 124
Catégorie C	26	247	745	622	831
Catégorie D	13	23	280	514	538
Total	8 590	10 084	14 404	16 452	18 932

Source : DTT/MTPT

2. Transport maritime

Tableau TR-2 : Evolution du trafic maritime du port de Cotonou (Unité = tonne)

ANNEES	2000	2001	2002	2003	2004
TRAFIC NAVIRES					
Nombre de navires	1 148	1 183	1 275	1 492	1 528
Marchandises débarquées (en tonne)	2 569 333	2 514 669	3 007 727	3 067 344	2 880 662
Marchandises embarquées (en tonne)	398 715	431 408	758 702	813 720	206 899
Trafic par Type de Navire					
RORO	306	260	248	225	227
Porte-conteneurs	354	448	468	469	478
Tankers	25	18	47	34	36
Cargos divers	145	152	213	160	168
Chalutiers	170	143	178	367	369
Frigorifiques	42	34	29	28	38
Minéraliers	34	32	18	33	35
Pétroliers	72	96	74	176	177
Autres navires	36	44	28	47	0

Source : Port Autonome de Cotonou

Tableau TR-3 : Quantité de marchandises débarquées et embarquées (en tonne)

ANNEES	2000	2001	2002	2003	2004
Marchandises débarquées (en tonne)					
Hydrocarbure	422 983	433 995	514 721	838 137	835 041
Vracs solides	748 224	749 436	620 637	0	0
Matériaux de construction	89 930	98 934	108 932	130 750	149 095
Céréales et assimilés	113 854	114 965	248 644	519 637	436 767
Produits alimentaires	369 840	379 950	433 622	543 630	385 424
Lubrifiants et Bitumineux	5 488	6 589	16 248	17 721	19 446
Engrais insecticides	85 971	86 991	138 415	92 652	118 184
Matériels d'équipement	123 910	12 496	121 767	111 023	152 403
Véhicules et Pièces	180 001	191 004	337 024	287 275	220 119
Soufre	9 000	9 066	14 800	19 906	34 275
Autres Marchandises	420 132	431 243	452 917	506 613	529 908
Marchandises embarquées (en tonne)					
Bois embarqués			462 185	469 417	43 032
Huiles végétales	0	0	0	24	3
Coton	142 480	153 591	134 820	159 451	19 168
Graines de coton	130 844	141 855	47 936	43 704	25 041
Tourteaux	3 095	3 493	29 233	38 874	34 441
Café	435	446	0	0	0
Matériel	869	972	1 867	2 608	4 562
Véhicules et pièces	2 977	2 088	1 533	1 835	1 914
Divers	28 959	38 977	31 474	44 618	78 738
Autres produits	89 056	89 986	49 654	53 189	0

Source : Port Autonome de Cotonou

3. Transport aérien

Tableau TR-4 : Evolution du trafic aérien

ANNEES	2000	2001	2002	2003	2004
Trafic total de l'aéroport principal					
Nombre de vols à l'arrivée	4 282	3 170	2 920	3 882	3 646
Nombre de vols au départ	2 350	2 372	2 907	3 900	3 645
Nombre de passagers à l'arrivée	74 143	61 775	111 800	138 409	44 409
Nombre de passagers au départ	64 284	59 306	121 093	140 327	46 334
Nombre de passagers en transit	60 432	30 893	32 089	42 137	35 808
Frêt débarqué	1 289	433	125	159	1 181
Frêt embarqué	1 533	1 475	145	158	1 424
Trafic international de l'aéroport principal					
Nombre de passagers à l'arrivée	55 788	50 871	64 737	91 581	84 629
Nombre de passagers au départ	58 803	55 545	72 300	92 789	90 313
Nombre de passagers en transit	60 432	30 893	32 089	42 137	35 808
Frêt débarqué	801	913	125	159	1 181
Frêt embarqué	441	349	145	158	1 424

Sources : ASECNA - Bénin, SGAB, Section Facturation et Statistiques

4. Transport ferroviaire

Tableau TR-5 : Evolution du trafic ferroviaire

ANNEES	2000	2001	2002	2003	2004
Longueur du réseau	438	438	438	438	438
Matériel roulant en fonctionnement					
Locomotives	21	22	22	22	13
Voitures voyageurs	19	19	19	19	14
Wagons	323	323	323	323	206
Trafic voyageurs (1000VKM)	121 322 190	121 322 190	62 186	-	71 599 612
Trafic marchandises (1000 T, KM)	314 151 250	314 182 674	182 920	-	20 121 460

Source : OCBN

5. Hôtels et tourisme

Tableau TR-6 : Hôtels et visites de touristes

Indicateurs	2000	2001	2002	2003	2004
Nombre de touristes par an	163000	166581	170529	175000	173500
Recette touristique en milliard	23,8	25	26,413	28	27
Durée de séjour	1,79	1,81	1,87	1,83	1,24
Nombre d'établissements hôteliers	152	152	152	152	282
Nombre d'établissements de restauration	150	150	150	150	150
Nombre d'employés	1663	2505	2505	2505	5010
Taux moyen d'occupation (%)	11,8	17	11,9	12,1	12
Nombre de place-lit	5887	5887	6956	6682	13364
Sites touristiques dont	113	113	113	113	113
Musées	11	11	11	11	11
Réserves naturelles	2	2	2	2	2
Attraits touristiques	100	100	100	100	100

Source : Direction du Tourisme et de l'Hôtellerie

CHAPITRE 11 : COMPTES NATIONAUX

I. EVOLUTION DE QUELQUES AGREGATS MACROECONOMIQUES.....	647
II. STATISTIQUES DES COMPTES NATIONAUX	648

LISTE DES GRAPHIQUES ET DES TABLEAUX

GRAPHIQUE

Graphique CN-1 : Evolution du taux de croissance réel (en %)	647
--	-----

TABLEAUX

Tableau CN-1 : Evolution de quelques agrégats macroéconomiques	648
Tableau CN-2 : Origine du PIB (en Milliards de FCFA constants)	648
Tableau CN-3 : Emploi du PIB (en Milliards de FCFA constants)	649
Tableau CN-4 : Origines du PIB (en Milliards de FCFA courants)	650
Tableau CN-5 : Emploi du PIB (en Milliards de FCFA courants)	652
Tableau CN-6 : Taux de croissance par secteur et par branche d'activité	652
Tableau CN-7 : Taux de croissance des emplois du PIB	653
Tableau CN-8 : Structure des origines du PIB	653
Tableau CN-9 : Structure des emplois du PIB	654
Tableau CN-10 : Contribution des origines du PIB à la croissance du PIB	654
Tableau CN-11 : Contribution des emplois du PIB à la croissance du PIB	655
Tableau CN-12 : Taux de croissance des origines du PIB	656
Tableau CN-13 : Taux de croissance des emplois du PIB	657
Tableau CN-14 : Déflateur du PIB	657
Tableau CN-15 : Déflateur du PIB	658

CHAPITRE 11 : COMPTES NATIONAUX

I. EVOLUTION DE QUELQUES AGREGATS MACROECONOMIQUES

En 2000, le PIB à prix courant était de 1 679,6 milliards F CFA. Il est passé à 2 140 milliards en 2004 soit une augmentation de 460,4 milliards de F CFA en quatre ans.

L'examen des performances nationales fait apparaître une décélération de la croissance. En effet, depuis 2001 où la croissance a atteint 6,2%, elle a constamment baissé pour s'établir à 3,1% en 2004. Ce ralentissement s'explique par une contraction de l'activité économique dans toutes les branches d'activité. La plus remarquable est celle de l'agriculture où la contribution à la croissance est passée de 2,1% en 2001 à 0,5% et 0,6% en 2002 et 2003 respectivement. Entre 2000 et 2004, les contributions sectorielles à la croissance sont passées de 1,8% à 2,4% pour le primaire, de 1,2% à -0,1% pour le secteur secondaire et le secteur tertiaire.

Graphique CN-1 : Evolution du taux de croissance réel (en %)

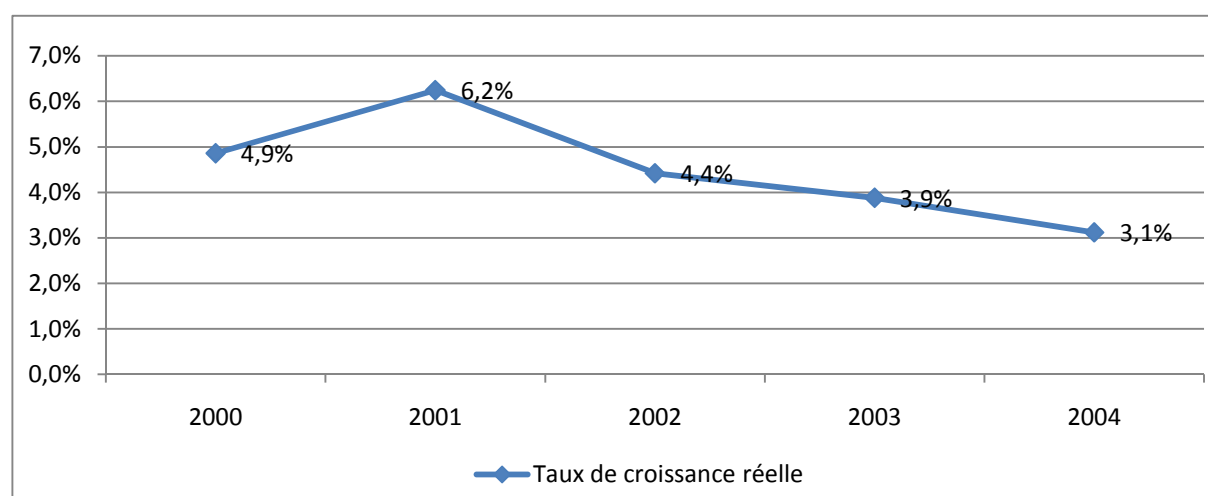

Source : INSAE/DSEE/SCN

L'indice du prix du PIB est passé de 208,5 en 2000 à 223,5 en 2004. Le déflateur du PIB quant à lui a chuté chaque année pour s'établir à 0,4% en 2004. Dans le même temps, le PIB par tête s'est relativement amélioré. Il est passé de 259 048 F CFA en 2000 à 289 228 F CFA en 2004.

Sur la période, on assiste à une dégradation du solde commercial. En effet il est passé de -4,30% du PIB à -8,60%. Pour ce qui est de la formation brute de capital (à prix courant), on assiste à une nette progression. Sa valeur est passée de 313,5 milliards en 2000 à 442,4 milliards de F CFA, soit une augmentation de 128,9 milliards de F CFA en cinq ans. Quelle que soit l'année considérée, cette valeur est plus élevée dans le privé que dans le public. En 2004, par exemple, elle était de 242 milliards de F CFA contre 173,5 milliards F CFA pour le public.

II. STATISTIQUES DES COMPTES NATIONAUX

Tableau CN-1 : Evolution de quelques agrégats macroéconomiques

AGREGATS	2000	2001	2002	2003	2004
PIB à prix courants (Mds FCFA)	1 679,6	1 832,1	1 956,9	2 067,5	2 140,0
Taux de croissance réelle	4,9%	6,2%	4,4%	3,9%	3,1%
Primaire	1,8	2,5	1,0	0,9	2,4
Secondaire	1,2	1,3	1,0	0,4	-0,1
Tertiaire	1,2	1,8	1,4	1,9	-0,1
Indice du prix du PIB	208,5	214,0	219,0	222,7	223,5
Déflateur du PIB	4,5%	2,7%	2,3%	1,7%	0,4%
PIB par tête (1000 FCFA / hab.)	259,0	273,5	282,6	288,9	289,2
Solde commercial (en % du PIB)	-4%	-9%	-9%	-10%	-9%

Source : INSAE/DSEE/SCN

Tableau CN-2 : Origine du PIB (en Milliards de FCFA constants)

Origine du PIB	2000	2001	2002	2003	2004
PRIMAIRE	314,7	334,8	343,0	350,7	372,8
dont informel	313,3	333,4	341,5	349,2	371,2
AGRICULTURE	227,9	245,1	249,0	254,6	273,4
dont informel	227,9	245,1	249,0	254,6	273,4
ELEVAGE	48,6	50,4	52,1	53,9	55,7
dont informel	48,6	50,4	52,1	53,9	55,7
PECHE, FORET	38,2	39,4	41,9	42,2	43,7
dont informel	36,8	37,9	40,4	40,7	42,1
SECONDAIRE	114,4	124,9	133,7	137,7	137,0
dont informel	69,4	74,1	78,1	81,7	83,7
INDUSTRIES EXTRACTIVES	0,9	0,9	1,0	1,0	1,1
dont informel	0,9	0,9	1,0	1,0	1,1
INDUS. MANUFACTURIERES	77,7	84,7	90,1	90,7	88,8
dont informel	45,6	48,7	51,2	52,9	53,7
ENERGIE	9,7	11,3	13,2	14,3	14,4
dont informel	0,0	0,0	0,0	0,0	0,0
BTP	26,1	27,9	29,4	31,6	32,7

Origine du PIB	2000	2001	2002	2003	2004
dont informel	22,9	24,5	26,0	27,8	28,9
TERTIAIRE	244,5	258,6	270,5	287,8	287,2
dont informel	185,2	195,9	206,3	218,3	219,6
COMMERCE	110,7	116,6	121,2	128,5	127,5
dont informel	80,1	84,5	88,7	93,6	93,8
TRANSPORTS & TELECOM	42,8	45,4	47,6	51,1	50,7
dont informel	30,3	32,1	34,2	36,3	36,5
BANQUES ET ASSURANCES	12,8	13,8	14,8	15,9	16,0
dont informel	0,0	0,0	0,0	0,0	0,0
AUTRES SERVICES	78,2	82,8	86,9	92,2	93,0
dont informel	74,8	79,3	83,3	88,3	89,3
SERVICES NON MARCHANDS	84,5	87,2	90,8	95,1	98,6
dont informel	0,4	0,5	0,5	0,5	0,5
PISB	-12,2	-12,9	-13,7	-14,5	-14,6
PIB au coût des facteurs	746,0	792,7	824,3	856,8	881,0
dont informel	568,4	603,9	626,4	649,7	675,0
DTI et TVA intérieure	59,6	63,2	69,4	71,6	76,4
PIB au prix du marché	805,6	855,9	893,8	928,5	957,4
dont informel	568,4	603,9	626,4	649,7	675,0

Source : INSAE/DSEE/SCN

Tableau CN-3 : Emploi du PIB (en Milliards de FCFA constants)

EMPLOIS	2000	2001	2002	2003	2004
EMPLOIS DU PIB	805,6	855,9	893,8	928,5	957,4
CONSOMMATION FINALE	717,4	753,3	794,1	835,6	834,8
MENAGES	613,9	646,5	682,7	716,3	719,3

EMPLOIS	2000	2001	2002	2003	2004
ADMINISTRATIONS	103,5	106,9	111,4	119,3	115,6
FORM. BRUTE DE CAPITAL	112,0	131,6	126,7	146,5	159,5
FBCF	112,9	121,4	130,5	142,2	144,5
Privée	72,6	76,4	79,7	87,4	84,2
Publique	40,3	45,0	50,8	54,9	60,3
VARIATION DE STOCKS	-1,0	10,2	-3,8	4,3	15,0
EXPORTATIONS	275,9	284,3	295,7	301,3	296,8
IMPORTATIONS	299,7	313,3	322,7	355,0	333,7

Source : INSAE/DSEE/SCN

Tableau CN-4 : Origines du PIB (en Milliards de FCFA courants)

ORIGINES	2000	2001	2002	2003	2004
PRIMAIRE	586,5	632,9	660,6	663,5	690,3
dont informel	584,0	630,2	657,5	660,6	687,2
AGRICULTURE	421,7	451,2	463,2	459,6	477,4
dont informel	421,7	451,2	463,2	459,6	477,4
ELEVAGE	93,8	105,8	113,9	121,4	127,8
dont informel	93,8	105,8	113,9	121,4	127,8
PECHE, FORET	71,1	76,0	83,5	82,5	85,0
dont informel	68,5	73,2	80,4	79,6	82,0
SECONDAIRE	217,1	244,2	265,3	283,6	285,2
dont informel	139,3	153,7	166,4	177,8	181,8
INDUSTRIES EXTRACTIVES	3,7	4,0	4,3	4,7	5,0
dont informel	3,7	4,0	4,3	4,7	5,0
INDUS. MANUFACTURIERES	137,8	156,1	166,1	171,2	167,6
dont informel	81,1	89,6	96,5	100,7	100,1
ENERGIE	13,4	15,6	20,6	25,5	25,9
dont informel	0,0	0,0	0,0	0,0	0,0
BTP	62,2	68,5	74,3	82,2	86,8

ORIGINES	2000	2001	2002	2003	2004
dont informel	54,5	60,1	65,6	72,3	76,7
TERTIAIRE	574,7	630,2	674,9	741,4	757,2
dont informel	425,9	466,8	504,7	550,7	567,5
COMMERCE	280,7	304,4	324,5	350,1	354,3
dont informel	203,1	220,7	237,5	255,1	260,7
TRANSPORTS & TELECOM	113,8	130,3	137,5	161,0	163,7
dont informel	80,6	92,3	99,0	114,3	117,9
BANQUES ET ASSURANCES	29,3	32,3	35,1	38,6	39,6
dont informel	0,0	0,0	0,0	0,0	0,0
AUTRES SERVICES	150,9	163,2	177,8	191,7	199,5
dont informel	142,2	153,9	168,2	181,3	188,9
SERVICES NON MARCHANDS	174,4	185,2	198,8	212,1	224,4
dont informel	1,0	1,1	1,2	1,3	1,4
PISB	-27,7	-29,9	-32,4	-35,0	-36,1
PIB au coût des facteurs	1525,0	1662,7	1767,1	1865,6	1921,0
dont informel	1150,1	1251,8	1329,9	1390,3	1437,9
DTI et TVA intérieure	154,7	169,4	189,8	201,9	219,0
PIB au prix du marché	1679,6	1832,1	1956,9	2067,5	2140,0
dont informel	1150,1	1251,8	1329,9	1390,3	1437,9

Source : INSAE/DSEE/SCN

Tableau CN-5 : Emploi du PIB (en Milliards de FCFA courants)

EMPLOIS	2000	2001	2002	2003	2004
EMPLOIS DU PIB	1679,6	1832,1	1956,9	2067,5	2140,0
CONSUMMATION FINALE	1438,4	1628,1	1766,8	1856,2	1881,6
MENAGES	1227,3	1403,8	1525,8	1595,1	1622,9
ADMINISTRATIONS	211,1	224,3	241,1	261,0	258,7
FORM. BRUTE DE CAPITAL	313,5	360,4	361,1	419,8	442,4
FBCF	302,8	333,7	370,2	404,1	415,5
PRIVEE	194,7	209,9	226,2	248,2	242,0
PUBLIQUE	108,1	123,8	144,0	155,9	173,5
VARIATION DE STOCKS	10,7	26,7	-9,2	15,7	27,0
EXPORTATIONS	427,4	409,4	434,8	433,7	428,7
IMPORTATIONS	499,6	565,9	605,8	642,2	612,7

Source : INSAE/DSEE/SCN

Tableau CN-6 : Taux de croissance par secteur et par branche d'activité

TAUX DE CROISSANCE	2000	2001	2002	2003	2004
PRIMAIRE	4,5	6,4	2,5	2,2	6,3
dont informel	4,5	6,4	2,4	2,3	6,3
AGRICULTURE	4,9	7,5	1,6	2,2	7,4
dont informel	4,9	7,5	1,6	2,2	7,4
ELEVAGE	2	3,5	3,5	3,5	3,2
dont informel	2	3,5	3,5	3,5	3,2
PECHE, FORET	5,5	3,2	6,4	0,8	3,5
dont informel	5,5	3,2	6,4	0,8	3,5
SECONDAIRE	8,6	9,2	7	3	-0,5
dont informel	7,1	6,8	5,4	4,6	2,4
INDUSTRIES EXTRACTIVES	6	7	6	6	4
dont informel	6	7	6	6	4
INDUS. MANUFACTURIERES	8,8	9,1	6,3	0,7	-2,1
dont informel	7,2	6,7	5,1	3,3	1,6
ENERGIE	12,7	16,1	16,9	8,7	0,4
dont informel					
BTP	6,6	6,9	5,3	7,4	3,5
dont informel	7	7	6	7	4
TERTIAIRE	4,1	5,8	4,6	6,4	-0,2
dont informel	4,3	5,8	5,3	5,8	0,6
TRANSPORTS & TELECOM	4	5,3	4	6	-0,8
dont informel	4,5	5,5	5	5,5	0,2
COMMERCE	3,8	6,1	4,8	7,4	-0,8
dont informel	4	6	6,5	6	0,6
TAUX DE CROISSANCE	2000	2001	2002	2003	2004
BANQUES ET ASSURANCES	5,8	7,8	6,9	7,8	0,5
dont informel					
AUTRES SERVICES	4	5,9	4,9	6,1	0,8
dont informel	4,1	6	5,1	6	1,1

TAUX DE CROISSANCE	2000	2001	2002	2003	2004
SERVICES NON MARCHANDS	2,3	3,2	4,1	4,7	3,7
dont informel	5	5	5	5	5
PISB	6	6	6	6	1
PIB au coût des facteurs	4,7	6,3	4	3,9	2,8
dont informel	4,7	6,2	3,7	3,7	3,9
DTI et TVA intérieure	7	6,2	9,8	3,2	6,7
PIB au prix du marché	4,9	6,2	4,4	3,9	3,1
dont informel	4,7	6,2	3,7	3,7	3,9

Source : INSAE/DSEE/SCN

Tableau CN-7 : Taux de croissance des emplois du PIB

TAUX DE CROISSANCE	2000	2001	2002	2003	2004
CONSOMMATION FINALE	5	5	5,4	5,2	-0,1
MENAGES	5,5	5,3	5,6	4,9	0,4
ADMINISTRATIONS	2,5	3,2	4,3	7,1	-3,1
FORM. BRUTE DE CAPITAL	-0,5	17,5	-3,7	15,6	8,9
FBCF	8	7,5	7,5	9	1,6
Privée	-2	5,2	4,4	9,6	-3,7
Publique	32,3	11,6	12,7	8,1	10
VARIATION DE STOCKS					
EXPORTATIONS	7,3	3	4	1,9	-1,5
IMPORTATIONS	5,3	4,5	3	10	-6
EMPLOIS DU PIB	4,9	6,2	4,4	3,9	3,1

Source : INSAE/DSEE/SCN

Tableau CN-8 : Structure des origines du PIB

STRUCTURE	2000	2001	2002	2003	2004
PRIMAIRE	34,9	34,5	33,8	32,1	32,3
dont informel	34,8	34,4	33,6	32	32,1
AGRICULTURE	25,1	24,6	23,7	22,2	22,3
dont informel	25,1	24,6	23,7	22,2	22,3
ELEVAGE	5,6	5,8	5,8	5,9	6
dont informel	5,6	5,8	5,8	5,9	6
PECHE, FORET	4,2	4,1	4,3	4	4
dont informel	4,1	4	4,1	3,8	3,8
SECONDAIRE	12,9	13,3	13,6	13,7	13,3
dont informel	8,3	8,4	8,5	8,6	8,5
INDUSTRIES EXTRACTIVES	0,2	0,2	0,2	0,2	0,2
dont informel	0,2	0,2	0,2	0,2	0,2
INDUS. MANUFACTURIERES	8,2	8,5	8,5	8,3	7,8
dont informel	4,8	4,9	4,9	4,9	4,7
ENERGIE	0,8	0,9	1,1	1,2	1,2
dont informel	0	0	0	0	0
BTP	3,7	3,7	3,8	4	4,1
dont informel	3,2	3,3	3,4	3,5	3,6
TERTIAIRE	34,2	34,4	34,5	35,9	35,4

STRUCTURE	2000	2001	2002	2003	2004
dont informel	25,4	25,5	25,8	26,6	26,5
COMMERCE	16,7	16,6	16,6	16,9	16,6
dont informel	12,1	12	12,1	12,3	12,2
TRANSPORTS & TELECOM	6,8	7,1	7	7,8	7,6
dont informel	4,8	5	5,1	5,5	5,5
BANQUES ET ASSURANCES	1,7	1,8	1,8	1,9	1,9
dont informel	0	0	0	0	0
AUTRES SERVICES	9	8,9	9,1	9,3	9,3
dont informel	8,5	8,4	8,6	8,8	8,8
SERVICES NON MARCHANDS	10,4	10,1	10,2	10,3	10,5
dont informel	0,1	0,1	0,1	0,1	0,1
PISB	-1,6	-1,6	-1,7	-1,7	-1,7
PIB au coût des facteurs	90,8	90,8	90,3	90,2	89,8
dont informel	68,5	68,3	68	67,2	67,2
DTI et TVA intérieure	9,2	9,2	9,7	9,8	10,2
PIB au prix du marché	100	100	100	100	100
dont informel	68,5	68,3	68	67,2	67,2

Source : INSAE/DSEE/SCN

Tableau CN-9 : Structure des emplois du PIB

STRUCTURE	2000	2001	2002	2003	2004
CONSOMMATION FINALE	85,6	88,9	90,3	89,8	87,9
MENAGES	73,1	76,6	78	77,2	75,8
ADMINISTRATIONS	12,6	12,2	12,3	12,6	12,1
FORM. BRUTE DE CAPITAL	18,7	19,7	18,5	20,3	20,7
FBCF	18	18,2	18,9	19,5	19,4
PRIVEE	11,6	11,5	11,6	12	11,3
PUBLIQUE	6,4	6,8	7,4	7,5	8,1
VARIATION DE STOCKS	0,6	1,5	-0,5	0,8	1,3
EXPORTATIONS	25,4	22,3	22,2	21	20
IMPORTATIONS	29,7	30,9	31	31,1	28,6
EMPLOIS DU PIB	100	100	100	100	100

Source : INSAE/DSEE/SCN

Tableau CN-10 : Contribution des origines du PIB à la croissance du PIB

ORIGINE DU PIB	2000	2001	2002	2003	2004
PRIMAIRE	1,8	2,5	1,0	0,9	2,4
dont informel	1,8	2,5	1,0	0,9	2,4
AGRICULTURE	1,4	2,1	0,5	0,6	2,0
dont informel	1,4	2,1	0,5	0,6	2,0
ELEVAGE	0,1	0,2	0,2	0,2	0,2
dont informel	0,1	0,2	0,2	0,2	0,2
PECHE, FORET	0,3	0,2	0,3	0,0	0,2
dont informel	0,2	0,1	0,3	0,0	0,2
SECONDAIRE	1,2	1,3	1,0	0,4	-0,1

ORIGINE DU PIB	2000	2001	2002	2003	2004
dont informel	0,6	0,6	0,5	0,4	0,2
INDUSTRIES EXTRACTIVES	0,0	0,0	0,0	0,0	0,0
dont informel	0,0	0,0	0,0	0,0	0,0
INDUS. MANUFACTURIERES	0,8	0,9	0,6	0,1	-0,2
dont informel	0,4	0,4	0,3	0,2	0,1
ENERGIE	0,1	0,2	0,2	0,1	0,0
dont informel	0,0	0,0	0,0	0,0	0,0
BTP	0,2	0,2	0,2	0,2	0,1
dont informel	0,2	0,2	0,2	0,2	0,1
TERTIAIRE	1,2	1,8	1,4	1,9	-0,1
dont informel	1,0	1,3	1,2	1,3	0,1
COMMERCE	0,6	0,7	0,5	0,8	-0,1
dont informel	0,4	0,5	0,5	0,5	0,0
TRANSPORTS & TELECOM	0,2	0,3	0,3	0,4	0,0
dont informel	0,2	0,2	0,2	0,2	0,0
BANQUES ET ASSURANCES	0,1	0,1	0,1	0,1	0,0
dont informel	0,0	0,0	0,0	0,0	0,0
AUTRES SERVICES	0,4	0,6	0,5	0,6	0,1
dont informel	0,4	0,6	0,5	0,6	0,1
SERVICES NON MARCHANDS	0,3	0,3	0,4	0,5	0,4
dont informel	0,0	0,0	0,0	0,0	0,0
PISB	-0,1	-0,1	-0,1	-0,1	0,0
PIB au coût des facteurs	4,4	5,8	3,7	3,6	2,6
dont informel	3,3	4,4	2,6	2,6	2,7
DTI et TVA intérieure	0,5	0,5	0,7	0,2	0,5
PIB au prix du marché	4,9	6,2	4,4	3,9	3,1
dont informel	3,3	4,4	2,6	2,6	2,7

Source : INSAE/DSEE/SCN

Tableau CN-11 : Contribution des emplois du PIB à la croissance du PIB

EMPLOI BIP	2000	2001	2002	2003	2004
EMPLOIS DU PIB	4,9	6,2	4,4	3,9	3,1
CONSOMMATION FINALE	4,5	4,5	4,8	4,6	-0,1
MENAGES	4,1	4,0	4,2	3,8	0,3
ADMINISTRATIONS	0,3	0,4	0,5	0,9	-0,4
FORM. BRUTE DE CAPITAL	-0,1	2,4	-0,6	2,2	1,4
FBCF	1,1	1,1	1,1	1,3	0,2
Privée	-0,2	0,5	0,4	0,9	-0,3
Publique	1,3	0,6	0,7	0,5	0,6
VARIATION DE STOCKS	-1,2	1,4	-1,6	0,9	1,2
EXPORTATIONS	2,4	1,0	1,3	0,6	-0,5
IMPORTATIONS	1,9	1,7	1,1	3,6	-2,3

Source : INSAE/DSEE/SCN

Tableau CN-12 : Taux de croissance des origines du PIB

ORIGINE DU BIP	2000	2001	2002	2003	2004
PRIMAIRE	4,5	6,4	2,5	2,2	6,3
dont informel	4,5	6,4	2,4	2,3	6,3
AGRICULTURE	4,9	7,5	1,6	2,2	7,4
dont informel	4,9	7,5	1,6	2,2	7,4
ELEVAGE	2,0	3,5	3,5	3,5	3,2
dont informel	2,0	3,5	3,5	3,5	3,2
PECHE, FORET	5,5	3,2	6,4	0,8	3,5
dont informel	5,5	3,2	6,4	0,8	3,5
SECONDAIRE	8,6	9,2	7,0	3,0	-0,5
dont informel	7,1	6,8	5,4	4,6	2,4
INDUSTRIES EXTRACTIVES	6,0	7,0	6,0	6,0	4,0
dont informel	6,0	7,0	6,0	6,0	4,0
INDUS. MANUFACTURIERES	8,8	9,1	6,3	0,7	-2,1
dont informel	7,2	6,7	5,1	3,3	1,6
ENERGIE	12,7	16,1	16,9	8,7	0,4
dont informel					
BTP	6,6	6,9	5,3	7,4	3,5
dont informel	7,0	7,0	6,0	7,0	4,0
TERTIAIRE	4,1	5,8	4,6	6,4	-0,2
dont informel	4,3	5,8	5,3	5,8	0,6
COMMERCE	4,0	5,3	4,0	6,0	-0,8
dont informel	4,5	5,5	5,0	5,5	0,2
TRANSPORTS & TELECOM	3,8	6,1	4,8	7,4	-0,8
dont informel	4,0	6,0	6,5	6,0	0,6
BANQUES ET ASSURANCES	5,8	7,8	6,9	7,8	0,5
dont informel					
AUTRES SERVICES	4,0	5,9	4,9	6,1	0,8
dont informel	4,1	6,0	5,1	6,0	1,1
SERVICES NON MARCHANDS	2,3	3,2	4,1	4,7	3,7
dont informel	5,0	5,0	5,0	5,0	5,0
PISB	6,0	6,0	6,0	6,0	1,0
PIB au coût des facteurs	4,7	6,3	4,0	3,9	2,8
dont informel	4,7	6,2	3,7	3,7	3,9
DTI et TVA intérieure	7,0	6,2	9,8	3,2	6,7
PIB au prix du marché	4,9	6,2	4,4	3,9	3,1
dont informel	4,7	6,2	3,7	3,7	3,9

Source : INSAE/DSEE/SCN

Tableau CN-13 : Taux de croissance des emplois du PIB

	2000	2001	2002	2003	2004
EMPLOIS DU PIB	4,9	6,2	4,4	3,9	3,1
CONSOMMATION FINALE	5,0	5,0	5,4	5,2	-0,1
<i>MENAGES</i>	5,5	5,3	5,6	4,9	0,4
<i>ADMINISTRATIONS</i>	2,5	3,2	4,3	7,1	-3,1
FORM. BRUTE DE CAPITAL	-0,5	17,5	-3,7	15,6	8,9
<i>FBCF</i>	8,0	7,5	7,5	9,0	1,6
Privée	-2,0	5,2	4,4	9,6	-3,7
Publique	32,3	11,6	12,7	8,1	10,0
VARIATION DE STOCKS					
EXPORTATIONS	7,3	3,0	4,0	1,9	-1,5
IMPORTATIONS	5,3	4,5	3,0	10,0	-6,0

Source : INSAE/DSEE/SCN

Tableau CN-14 : Déflateur du PIB

ORIGINE DU PIB	2000	2001	2002	2003	2004
PRIMAIRE	2,4	1,4	1,9	-1,8	-2,1
dont informel	2,4	1,4	1,8	-1,8	-2,1
<i>AGRICULTURE</i>	3,0	-0,5	1,0	-2,9	-3,3
dont informel	3,0	-0,5	1,0	-2,9	-3,3
<i>ELEVAGE</i>	2,0	9,0	4,0	3,0	2,0
dont informel	2,0	9,0	4,0	3,0	2,0
<i>PECHE, FORET</i>	-0,3	3,5	3,2	-1,9	-0,4
dont informel	-0,3	3,6	3,2	-1,9	-0,4
SECONDAIRE	1,7	3,0	1,5	3,8	1,1
dont informel	1,7	3,3	2,7	2,1	-0,2
<i>INDUSTRIES EXTRACTIVES</i>	4,5	2,0	2,0	2,0	2,0
dont informel	4,5	2,0	2,0	2,0	2,0
<i>INDUS. MANUFACTURIERES</i>	1,5	3,8	0,1	2,4	0,0
dont informel	0,8	3,6	2,5	1,0	-2,2
<i>ENERGIE</i>	0,2	0,2	13,2	13,7	1,0
dont informel					
<i>BTP</i>	3,0	3,0	3,0	3,0	2,0
dont informel	3,0	3,0	3,0	3,0	2,0
TERTIAIRE	7,2	3,7	2,4	3,3	2,3
dont informel	7,1	3,6	2,7	3,2	2,4
<i>COMMERCE</i>	7,0	3,0	2,5	1,8	2,0
dont informel	7,0	3,0	2,5	1,8	2,0
<i>TRANSPORTS & TELECOM</i>	16,4	8,0	0,7	9,0	2,5
dont informel	16,4	8,0	0,7	9,0	2,5
<i>BANQUES ET ASSURANCES</i>	2,0	2,0	1,9	1,9	2,1
dont informel					
<i>AUTRES SERVICES</i>	2,6	2,1	3,8	1,6	3,2
dont informel	2,6	2,1	3,9	1,7	3,1
<i>SERVICES NON MARCHANDS</i>	3,2	2,9	3,1	1,9	2,1
dont informel	7,9	3,0	5,0	2,0	1,0
PISB	2,5	2,0	2,0	2,0	2,0
PIB au coût des facteurs	4,1	2,6	2,2	1,6	0,1

ORIGINE DU PIB	2000	2001	2002	2003	2004
dont informel	4,0	2,4	2,4	0,8	-0,5
DTI et TVA intérieure	8,6	3,2	2,1	3,1	1,7
PIB au prix du marché	4,5	2,7	2,3	1,7	0,4
dont informel	4,0	2,4	2,4	0,8	-0,5

Source : INSAE/DSEE/SCN

Tableau CN-15 : Déflateur du PIB

ORIGINE DU PIB	2000	2001	2002	2003	2004
EMPLOIS DU PIB	4,5	2,7	2,3	1,7	0,4
CONSOMMATION FINALE	1,9	7,8	3,0	-0,2	1,5
MENAGES	1,7	8,6	2,9	-0,4	1,3
ADMINISTRATIONS	3,1	2,9	3,1	1,1	2,3
FORM. BRUTE DE CAPITAL	12,1	-2,2	4,0	0,5	-3,2
FBCF	2,0	2,5	3,2	0,1	1,2
Privée	2,0	2,5	3,2	0,1	1,2
Publique	2,0	2,5	3,2	0,1	1,2
VARIATION DE STOCKS					
EXPORTATIONS	-10,5	-7,0	2,1	-2,1	0,3
IMPORTATIONS	-11,8	8,3	3,9	-3,6	1,5

Source : INSAE/DSEE/SCN

CHAPITRE 12 : OPERATIONS FINANCIERES DE L'ETAT

I. EVOLUTION DES RECETTES	660
II. EVOLUTION DES DEPENSES	660

LISTE DES TABLEAUX ET DES GRAPHIQUES

Graphique OF-1 : Evolution des recettes de l'Etat entre 1998 et 2004	660
Graphique OF-2 : Evolution des dépenses de l'Etat entre 1998 et 2004	661
Tableau OF-1 : Tableau des opérations financières de l'Etat de 1998 à 2004 (en milliardsde FCFA).....	662

CHAPITRE 12 : OPERATIONS FINANCIERES DE L'ETAT

I. EVOLUTION DES RECETTES

Les recettes de l'Etat ont connu une hausse entre 1998 et 2004. De 210,8 milliards en 1998, elles s'élèvent à 351,28 milliards en 2004. Ceci est notamment dû aux recettes fiscales qui sont passées de 182,6 milliards en 1998 à 311,82 milliards en 2004, soit une hausse de 66,6%.

Graphique OF-1 : Evolution des recettes de l'Etat entre 1998 et 2004

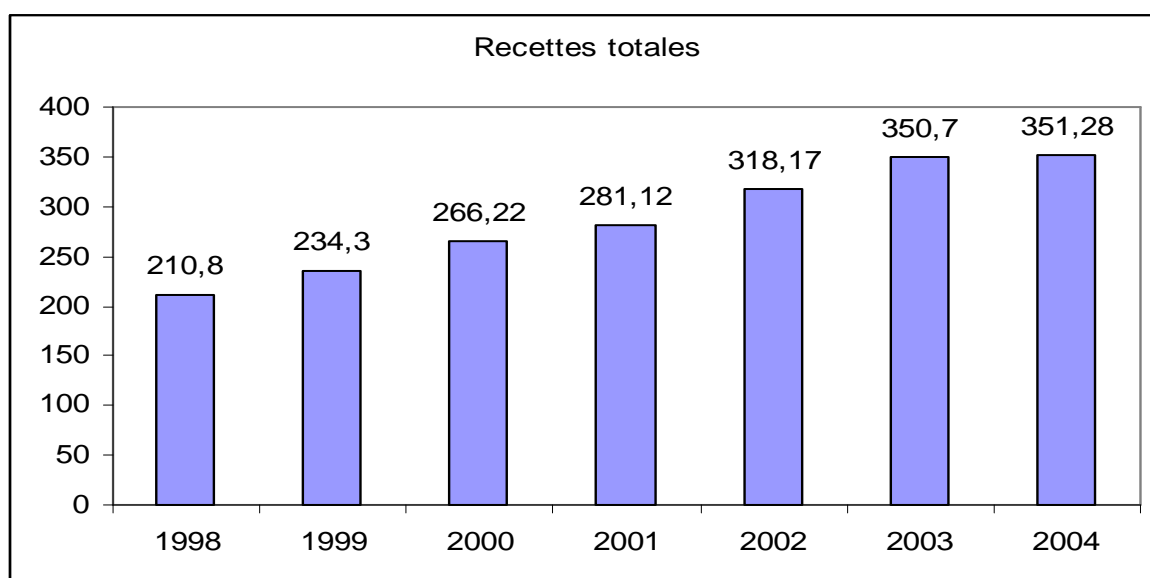

Source : DGE/MEF

II. EVOLUTION DES DEPENSES

Les dépenses de l'Etat ont connu une hausse sur la période 1998-2004. En effet, elles sont passées de 225,23 milliards en 1998 à 429,5 milliards en 2004. Les dépenses d'investissement constituent une part importante des dépenses de l'Etat ; elles sont suivies de la masse salariale. Le déficit global (base ordonnancement) s'est dégradé sur la période passant de -14,43 milliards en 1998 à -78,22 milliards en 2004.

Graphique OF-2 : Evolution des dépenses de l'Etat entre 1998 et 2004

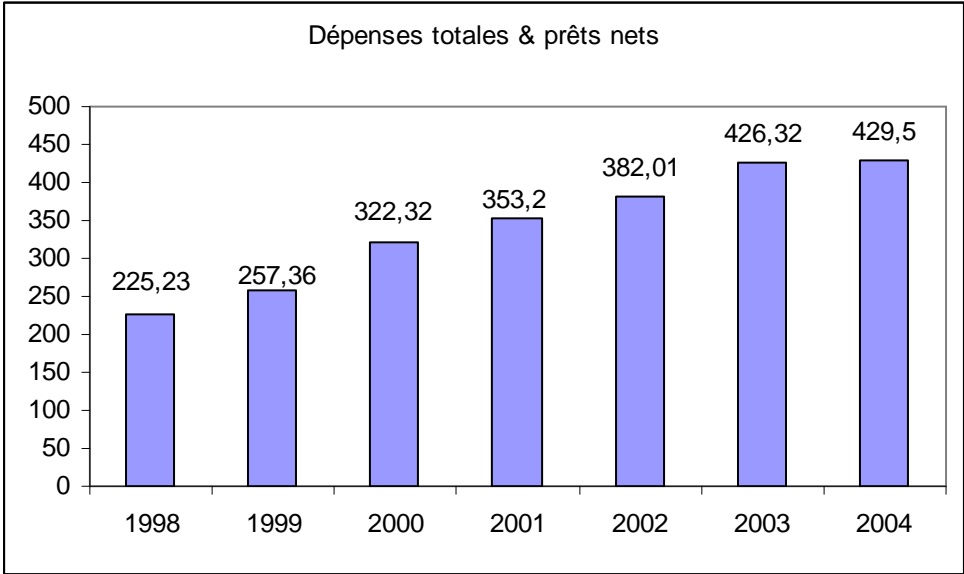

Source : DGE/MEF

Tableau OF-1 : Tableau des opérations financières de l'Etat de 1998 à 2004 (en milliards de FCFA)

OPERATIONS (en milliards de FCFA)	1998	1999	2000	2001	2002	2003	2004
Recettes totales	210,8	234,3	266,22	281,12	318,17	350,7	351,28
Fiscales	182,6	200,6	234,11	247,26	282,5	313,6	311,82
<i>Recettes douanières</i>	<i>91,35</i>	<i>106,6</i>	<i>126,7</i>	<i>133,39</i>	<i>145,88</i>	<i>163,6</i>	<i>156,93</i>
<i>Impôt direct et indirect</i>	<i>91,25</i>	<i>94</i>	<i>107,41</i>	<i>113,87</i>	<i>136,62</i>	<i>150</i>	<i>154,89</i>
Non fiscales	28,2	33,7	32,11	33,86	35,67	37,1	39,46
Dépenses totales & prêts nets	225,23	257,36	322,32	353,2	382,01	426,32	429,5
Dépenses primaires	146,57	173,36	220,61	257,72	298,18	346,72	352,03
<i>Masse salariale</i>	<i>64,57</i>	<i>66,2</i>	<i>74,8</i>	<i>80,7</i>	<i>90,05</i>	<i>108</i>	<i>118,3</i>
<i>Pensions et bourses</i>	<i>16,8</i>	<i>18,26</i>	<i>19,31</i>	<i>20,52</i>	<i>21,53</i>	<i>25,62</i>	<i>26,73</i>
Autres dépenses et transferts courants	47,8	60,9	91,5	101,1	132,1	141,3	145,8
<i>dont transfert</i>	<i>0</i>	<i>15,7</i>	<i>23,98</i>	<i>39</i>	<i>65,14</i>	<i>75,69</i>	<i>56,5</i>
dépenses fiscales	10,79	9,3	9,77	8,99	11,78	13,88	15,98
<i>transfert PCS-UEMOA</i>			<i>2,83</i>	<i>3,34</i>	<i>3,52</i>	<i>3,49</i>	<i>3,55</i>
Contributions budgétaires	17,4	28	35	55,4	54,5	71,8	61,2
Solde primaire courant (définition large)	64,23	60,94	45,61	23,4	19,99	3,98	-0,75
Intérêts	14,3	12,9	14	15,3	15,5	12,3	6,97
<i>Dettes intérieure</i>	<i>2,3</i>	<i>1,9</i>	<i>1,6</i>	<i>1,8</i>	<i>1,2</i>	<i>1</i>	<i>1,2</i>
<i>Dettes extérieure</i>	<i>12</i>	<i>11</i>	<i>12,4</i>	<i>13,5</i>	<i>14,3</i>	<i>11,3</i>	<i>5,77</i>
Dépense d'investissement (extérieur)	62,48	66,5	87,45	79,8	65,1	69,3	69,8
<i>dont Programme social d'urgence</i>	<i>1,5</i>	<i>5,1</i>	<i>5,7</i>	<i>0</i>	<i>0</i>	<i>0</i>	<i>0</i>
Prêts nets (-=remboursement)	1,88	4,6	0,26	0,38	3,23	-2	0,7
Déficit global (base ordonnancement)	-14,43	-23,06	-56,1	-72,08	-63,84	-75,62	-78,22
Variation d'arriérés	-41,6	-24,6	-6,7	-6,92	-6,7	-2,1	-8,5
<i>Arriérés extérieurs (Intérêt + principal)</i>	<i>-30</i>	<i>-13,3</i>	<i>0</i>	<i>0</i>	<i>0</i>	<i>0</i>	<i>0</i>
<i>Arriérés intérieurs</i>	<i>-11,6</i>	<i>-11,3</i>	<i>-6,7</i>	<i>-6,92</i>	<i>-6,7</i>	<i>-2,1</i>	<i>-8,5</i>
Paiement pendant la période complémentaire	-9	3,2	-13,8	8,3	-13,8	1,3	-10,7
Autres opérations Régisseurs	0	0	0	0	0	0	0
Paiements en rapprochements	0	0	-10,9	0	0	0	0
Fonds en route	0	0	0	0	0	0	
Déficit global (base caisse)	-65,03	-44,46	-87,5	-70,7	-84,34	-76,42	-97,42

Source : DGE/MEF

ERRATA ANNUAIRE 2000-2004

GOGOUNOU

Tableau PO-2B : Population de Gogounou entre 2002 et 2004

2002				2003				2004			
Groupe d'âges	Masculin	Féminin	Total	Groupe d'âges	Masculin	Féminin	Total	Groupe d'âges	Masculin	Féminin	Total
00-04 ans	8 125	8 262	16 387	00-04 ans	8 367	8 482	16 850	00-04 ans	8 698	8 792	17 489
05-09 ans	8 327	8 081	16 408	05-09 ans	8 406	8 233	16 639	05-09 ans	8 402	8 284	16 686
10-14 ans	5 234	4 618	9 852	10-14 ans	5 598	4 960	10 558	10-14 ans	5 988	5 363	11 351
15-19 ans	3 634	3 825	7 459	15-19 ans	3 852	3 898	7 750	15-19 ans	4 080	3 995	8 075
20-24 ans	2 353	3 289	5 642	20-24 ans	2 443	3 287	5 730	20-24 ans	2 567	3 288	5 856
25-29 ans	2 468	3 094	5 562	25-29 ans	2 490	3 173	5 662	25-29 ans	2 496	3 214	5 710
30-34 ans	2 137	2 307	4 444	30-34 ans	2 214	2 456	4 669	30-34 ans	2 296	2 635	4 931
35-39 ans	1 709	1 713	3 422	35-39 ans	1 773	1 771	3 543	35-39 ans	1 838	1 820	3 658
40-44 ans	1 375	1 322	2 697	40-44 ans	1 436	1 400	2 837	40-44 ans	1 496	1 482	2 978
45-49 ans	976	818	1 794	45-49 ans	1 016	857	1 873	45-49 ans	1 069	907	1 976
50-54 ans	856	780	1 636	50-54 ans	890	816	1 706	50-54 ans	907	834	1 741
55-59 ans	467	444	911	55-59 ans	503	478	981	55-59 ans	568	546	1 114
60-64 anss	652	538	1 190	60-64 ans	636	518	1 155	60-64 ans	593	473	1 066
65-69 ans	333	276	609	65-69 ans	363	302	666	65-69 ans	418	347	765
70-74 ans	455	374	829	70-74 ans	436	363	799	70-74 ans	394	333	727
75-79 ans	172	140	312	75-79 ans	193	157	350	75-79 ans	226	184	410
80 ans & +	469	373	842	80 ans & +	427	333	760	80 ans & +	371	294	665
ND	-	-	-	ND	-	-	-	ND	-	-	-
Total	39 759	40 254	80 013	Total	41 045	41 483	82 528	Total	42 405	42 792	85 197

Source : INSAE/DED

BEMBEREKE

Tableau PO-5A : Population de Bembèrèkè entre 2002 et 2004

2002				2003				2004			
Groupe d'âges	Masculin	Féminin	Total	Groupe d'âges	Masculin	Féminin	Total	Groupe d'âges	Masculin	Féminin	Total
00-04 ans	9 112	9 178	18 290	00-04 ans	9 381	9 420	18 801	00-04 ans	9 749	9 762	19 511
05-09 ans	9 280	9 149	18 429	05-09 ans	9 365	9 319	18 684	05-09 ans	9 359	9 374	18 733
10-14 ans	6 238	5 648	11 886	10-14 ans	6 670	6 064	12 734	10-14 ans	7 133	6 556	13 689
15-19 ans	4 499	4 613	9 112	15-19 ans	4 768	4 700	9 467	15-19 ans	5 048	4 816	9 864
20-24 ans	3 130	4 112	7 242	20-24 ans	3 249	4 108	7 357	20-24 ans	3 413	4 109	7 522
25-29 ans	2 895	3 798	6 693	25-29 ans	2 920	3 894	6 813	25-29 ans	2 926	3 944	6 870
30-34 ans	2 808	3 028	5 836	30-34 ans	2 908	3 222	6 130	30-34 ans	3 015	3 457	6 472
35-39 ans	2 108	1 982	4 090	35-39 ans	2 186	2 048	4 234	35-39 ans	2 266	2 105	4 370
40-44 ans	1 687	1 660	3 347	40-44 ans	1 762	1 758	3 519	40-44 ans	1 835	1 860	3 695
45-49 ans	1 097	916	2 013	45-49 ans	1 142	959	2 101	45-49 ans	1 201	1 016	2 217
50-54 ans	1 157	977	2 134	50-54 ans	1 203	1 021	2 224	50-54 ans	1 225	1 044	2 269
55-59 ans	564	445	1 009	55-59 ans	608	479	1 086	55-59 ans	686	547	1 232
60-64 ans	758	695	1 453	60-64 ans	740	669	1 409	60-64 ans	690	611	1 300
65-69 ans	307	336	643	65-69 ans	335	368	703	65-69 ans	385	422	807
70-74 ans	541	447	988	70-74 ans	518	434	952	70-74 ans	468	398	866
75-79 ans	200	156	356	75-79 ans	225	175	399	75-79 ans	262	205	468
80 ans & +	561	493	1 054	80 ans & +	492	440	932	80 ans & +	428	389	817
ND	2	3	5	ND	-	-	-	ND	-	-	-
TOTAL	46 944	47 636	94 580	TOTAL	48 471	49 077	97 548	TOTAL	50 089	50 614	100 703

Source : INSAE/DED

ATHIEME

Tableau PO-10A : Population d'Athiémé entre 2002 et 2004

2002				2003				2004			
Groupe d'âges	Masculin	Féminin	Total	Groupe d'âges	Masculin	Féminin	Total	Groupe d'âges	Masculin	Féminin	Total
00-04 ans	3 510	3 336	6 846	00-04 ans	3 614	3 424	7 038	00-04 ans	3 754	3 547	7 300
05-09 ans	3 686	3 318	7 004	05-09 ans	3 720	3 380	7 099	05-09 ans	3 715	3 398	7 114
10-14 ans	2 890	2 304	5 194	10-14 ans	3 090	2 474	5 564	10-14 ans	3 303	2 673	5 976
15-19 ans	1 871	1 574	3 445	15-19 ans	1 983	1 604	3 586	15-19 ans	2 098	1 642	3 741
20-24 ans	1 155	1 628	2 783	20-24 ans	1 199	1 627	2 825	20-24 ans	1 259	1 626	2 885
25-29 ans	1 187	1 665	2 852	25-29 ans	1 197	1 707	2 904	25-29 ans	1 199	1 728	2 927
30-34 ans	1 033	1 280	2 313	30-34 ans	1 070	1 362	2 432	30-34 ans	1 109	1 461	2 569
35-39 ans	876	1 139	2 015	35-39 ans	908	1 177	2 085	35-39 ans	941	1 209	2 150
40-44 ans	641	799	1 440	40-44 ans	669	846	1 515	40-44 ans	697	895	1 592
45-49 ans	496	708	1 204	45-49 ans	516	741	1 258	45-49 ans	543	785	1 327
50-54 ans	463	537	1 000	50-54 ans	482	561	1 043	50-54 ans	490	573	1 064
55-59 ans	267	328	595	55-59 ans	288	353	641	55-59 ans	325	403	727
60-64 ans	315	453	768	60-64 ans	307	436	744	60-64 ans	286	398	684
65-69 ans	181	285	466	65-69 ans	198	312	509	65-69 ans	227	358	585
70-74 ans	199	313	512	70-74 ans	191	304	494	70-74 ans	172	279	451
75-79 ans	99	154	253	75-79 ans	111	173	284	75-79 ans	130	203	332
80 ans & +	340	451	791	80 ans & +	299	403	702	80 ans & +	260	356	616
ND	0	0	0	ND	-	-	-	ND	-	-	-
Total	19 209	20 272	39 481	Total	19 841	20 882	40 724	Total	20 508	21 532	42 041

Source : INSAE/DED

ABOMEY

Tableau PO-13A : Population d'Abomey entre 2002 et 2004

2002				2003				2004			
Groupe d'âges	Masculin	Féminin	Total	Groupe d'âges	Masculin	Féminin	Total	Groupe d'âges	Masculin	Féminin	Total
00-04 ans	5 516	5 444	10 960	00-04 ans	5 675	5 584	11 259	00-04 ans	5 889	5 778	11 667
05-09 ans	5 536	5 596	11 132	05-09 ans	5 583	5 696	11 279	05-09 ans	5 571	5 721	11 292
10-14 ans	5 127	5 138	10 265	10-14 ans	5 478	5 513	10 991	10-14 ans	5 850	5 951	11 801
15-19 ans	4 243	4 286	8 529	15-19 ans	4 493	4 364	8 857	15-19 ans	4 751	4 465	9 215
20-24 ans	3 187	3 611	6 798	20-24 ans	3 306	3 605	6 911	20-24 ans	3 468	3 601	7 069
25-29 ans	2 418	3 175	5 593	25-29 ans	2 437	3 253	5 690	25-29 ans	2 439	3 290	5 729
30-34 ans	2 121	2 722	4 843	30-34 ans	2 195	2 894	5 090	30-34 ans	2 272	3 101	5 374
35-39 ans	1 731	2 295	4 026	35-39 ans	1 794	2 370	4 164	35-39 ans	1 856	2 432	4 288
40-44 ans	1 335	1 826	3 161	40-44 ans	1 393	1 932	3 325	40-44 ans	1 449	2 042	3 491
45-49 ans	1 056	1 454	2 510	45-49 ans	1 099	1 522	2 620	45-49 ans	1 154	1 608	2 762
50-54 ans	931	1 470	2 401	50-54 ans	968	1 536	2 503	50-54 ans	984	1 567	2 551
55-59 ans	608	804	1 412	55-59 ans	655	864	1 519	55-59 ans	738	985	1 723
60-64 ans	729	1 178	1 907	60-64 ans	711	1 134	1 845	60-64 ans	662	1 033	1 695
65-69 ans	452	675	1 127	65-69 ans	493	738	1 231	65-69 ans	566	847	1 412
70-74 ans	493	813	1 306	70-74 ans	472	789	1 261	70-74 ans	426	723	1 148
75-79 ans	284	383	667	75-79 ans	319	429	747	75-79 ans	372	503	875
80 ans & +	595	1 106	1 701	80 ans & +	524	987	1 510	80 ans & +	454	871	1 325
ND	-	-	-	ND	-	-	-	ND	-	-	-
Total	36 365	41 976	78 341	Total	37 594	43 209	80 803	Total	38 900	44 517	83 417

Source : INSAE/DED

BOHICON

Tableau PO-13C : Population de Bohicon entre 2002 et 2004

2002				2003				2004			
Groupe d'âges	Masculin	Féminin	Total	Groupe d'âges	Masculin	Féminin	Total	Groupe d'âges	Masculin	Féminin	Total
00-04 ans	8 704	8 680	17 384	00-04 ans	8 950	8 898	17 849	00-04 ans	9 285	9 204	18 489
05-09 ans	8 588	8 616	17 204	05-09 ans	8 656	8 765	17 422	05-09 ans	8 634	8 801	17 436
10-14 ans	7 437	7 429	14 866	10-14 ans	7 943	7 967	15 909	10-14 ans	8 478	8 597	17 075
15-19 ans	5 953	6 188	12 141	15-19 ans	6 301	6 297	12 597	15-19 ans	6 659	6 440	13 100
20-24 ans	4 586	5 556	10 142	20-24 ans	4 755	5 544	10 299	20-24 ans	4 986	5 535	10 521
25-29 ans	3 880	5 321	9 201	25-29 ans	3 908	5 448	9 357	25-29 ans	3 910	5 508	9 418
30-34 ans	3 538	3 994	7 532	30-34 ans	3 660	4 245	7 905	30-34 ans	3 787	4 546	8 333
35-39 ans	2 770	3 266	6 036	35-39 ans	2 869	3 371	6 240	35-39 ans	2 968	3 458	6 426
40-44 ans	2 042	2 328	4 370	40-44 ans	2 130	2 462	4 592	40-44 ans	2 214	2 601	4 815
45-49 ans	1 540	1 777	3 317	45-49 ans	1 601	1 859	3 460	45-49 ans	1 681	1 964	3 645
50-54 ans	1 198	1 556	2 754	50-54 ans	1 244	1 625	2 869	50-54 ans	1 265	1 657	2 922
55-59 ans	731	923	1 654	55-59 ans	787	992	1 778	55-59 ans	886	1 130	2 016
60-64 ans	764	1 209	1 973	60-64 ans	745	1 163	1 908	60-64 ans	693	1 059	1 752
65-69 ans	445	673	1 118	65-69 ans	485	736	1 221	65-69 ans	556	844	1 400
70-74 ans	495	747	1 242	70-74 ans	474	724	1 198	70-74 ans	427	663	1 090
75-79 ans	225	349	574	75-79 ans	252	391	643	75-79 ans	294	458	752
80 ans & +	619	961	1 580	80 ans & +	544	857	1 401	80 ans & +	472	756	1 228
ND	3	0	3	ND	-	-	-	ND	-	-	-
Total	53 518	59 573	113 091	Total	55 304	61 343	116 647	Total	57 197	63 223	120 420

Source : INSAE/DED

DJIDJA

Tableau PO-13E : Population de Djidja entre 2002 et 2004

2002				2003				2004			
Groupe d'âges	Masculin	Féminin	Total	Groupe d'âges	Masculin	Féminin	Total	Groupe d'âges	Masculin	Féminin	Total
00-04 ans	8 246	8 116	16 362	00-04 ans	8 505	8 345	16 850	00-04 ans	8 858	8 667	17 524
05-09 ans	8 273	7 865	16 138	05-09 ans	8 364	8 025	16 389	05-09 ans	8 376	8 091	16 467
10-14 ans	5 565	4 841	10 406	10-14 ans	5 961	5 207	11 168	10-14 ans	6 389	5 642	12 030
15-19 ans	3 342	3 402	6 744	15-19 ans	3 548	3 472	7 020	15-19 ans	3 765	3 566	7 330
20-24 ans	2 243	3 840	6 083	20-24 ans	2 332	3 843	6 176	20-24 ans	2 456	3 852	6 308
25-29 ans	2 391	3 809	6 200	25-29 ans	2 416	3 912	6 327	25-29 ans	2 426	3 971	6 397
30-34 ans	2 187	2 834	5 021	30-34 ans	2 269	3 021	5 290	30-34 ans	2 357	3 249	5 606
35-39 ans	1 619	2 098	3 717	35-39 ans	1 682	2 172	3 853	35-39 ans	1 747	2 237	3 984
40-44 ans	1 261	1 597	2 858	40-44 ans	1 319	1 694	3 013	40-44 ans	1 377	1 797	3 174
45-49 ans	900	1 045	1 945	45-49 ans	939	1 096	2 035	45-49 ans	989	1 163	2 152
50-54 ans	1 008	1 228	2 236	50-54 ans	1 050	1 286	2 336	50-54 ans	1 072	1 317	2 389
55-59 ans	432	569	1 001	55-59 ans	466	613	1 080	55-59 ans	527	702	1 229
60-64 ans	894	1 047	1 941	60-64 ans	874	1 010	1 884	60-64 ans	817	924	1 740
65-69 ans	304	403	707	65-69 ans	332	442	774	65-69 ans	383	509	891
70-74 ans	587	681	1 268	70-74 ans	563	662	1 226	70-74 ans	510	609	1 119
75-79 ans	188	184	372	75-79 ans	211	207	418	75-79 ans	247	243	491
80 ans & +	809	781	1 590	80 ans & +	714	699	1 412	80 ans & +	622	619	1 240
ND	0	1	1	ND	-	-	-	ND	-	-	-
Total	40 249	44 341	84 590	Total	41 545	45 706	87 251	Total	42 918	47 155	90 073

Source : INSAE/DED

ZAGNANANDO

Tableau PO-11G : Population de Zagnanando entre 2002 et 2004

2002				2003				2004			
Groupe d'âges	Masculin	Féminin	Total	Groupe d'âges	Masculin	Féminin	Total	Groupe d'âges	Masculin	Féminin	Total
00-04 ans	3 375	3 363	6 738	00-04 ans	3 476	3 453	6 929	00-04 ans	3 612	3 577	7 189
05-09 ans	3 421	3 050	6 471	05-09 ans	3 453	3 108	6 561	05-09 ans	3 450	3 126	6 576
10-14 ans	2 521	2 013	4 534	10-14 ans	2 696	2 162	4 858	10-14 ans	2 883	2 337	5 220
15-19 ans	1 635	1 514	3 149	15-19 ans	1 733	1 543	3 276	15-19 ans	1 835	1 581	3 416
20-24 ans	1 099	1 529	2 628	20-24 ans	1 141	1 528	2 669	20-24 ans	1 199	1 528	2 727
25-29 ans	1 060	1 502	2 562	25-29 ans	1 069	1 540	2 610	25-29 ans	1 072	1 560	2 631
30-34 ans	902	1 109	2 011	30-34 ans	934	1 180	2 115	30-34 ans	969	1 266	2 235
35-39 ans	768	1 046	1 814	35-39 ans	797	1 081	1 878	35-39 ans	826	1 111	1 936
40-44 ans	537	753	1 290	40-44 ans	561	798	1 359	40-44 ans	584	844	1 428
45-49 ans	506	643	1 149	45-49 ans	527	674	1 201	45-49 ans	554	713	1 267
50-54 ans	478	565	1 043	50-54 ans	497	591	1 088	50-54 ans	506	604	1 110
55-59 ans	320	312	632	55-59 ans	345	336	681	55-59 ans	389	383	772
60-64 ans	366	429	795	60-64 ans	357	413	771	60-64 ans	333	377	710
65-69 ans	212	250	462	65-69 ans	231	274	505	65-69 ans	266	314	580
70-74 ans	250	294	544	70-74 ans	240	285	525	70-74 ans	216	262	478
75-79 ans	125	129	254	75-79 ans	140	145	285	75-79 ans	164	170	334
80 ans & +	310	369	679	80 ans & +	273	330	603	80 ans & +	237	291	528
ND	1	0	1	ND	-	-	-	ND	-	-	-
Total	17 886	18 870	36 756	Total	18 472	19 440	37 912	Total	19 094	20 044	39 138

Source : INSAE/DED

ZOGBODOMEY

Tableau PO-13I : Population de Zogbodomey entre 2002 et 2004

2002				2003				2004			
Groupe d'âges	Masculin	Féminin	Total	Groupe d'âges	Masculin	Féminin	Total	Groupe d'âges	Masculin	Féminin	Total
00-04 ans	6 744	6 694	13 438	00-04 ans	6 954	6 881	13 835	00-04 ans	7 237	7 141	14 378
05-09 ans	6 684	6 352	13 036	05-09 ans	6 756	6 480	13 236	05-09 ans	6 761	6 528	13 289
10-14 ans	4 557	3 843	8 400	10-14 ans	4 880	4 133	9 013	10-14 ans	5 226	4 474	9 700
15-19 ans	2 808	2 824	5 632	15-19 ans	2 980	2 881	5 862	15-19 ans	3 160	2 957	6 117
20-24 ans	2 063	3 284	5 347	20-24 ans	2 145	3 286	5 431	20-24 ans	2 257	3 291	5 548
25-29 ans	2 262	3 220	5 482	25-29 ans	2 285	3 306	5 591	25-29 ans	2 293	3 354	5 647
30-34 ans	1 980	2 324	4 304	30-34 ans	2 054	2 477	4 531	30-34 ans	2 132	2 661	4 794
35-39 ans	1 549	2 032	3 581	35-39 ans	1 609	2 103	3 712	35-39 ans	1 670	2 164	3 834
40-44 ans	1 177	1 552	2 729	40-44 ans	1 231	1 646	2 877	40-44 ans	1 284	1 744	3 028
45-49 ans	861	1 136	1 997	45-49 ans	898	1 192	2 089	45-49 ans	946	1 263	2 209
50-54 ans	795	1 060	1 855	50-54 ans	828	1 110	1 938	50-54 ans	845	1 136	1 980
55-59 ans	413	579	992	55-59 ans	446	624	1 070	55-59 ans	504	713	1 217
60-64 ans	724	962	1 686	60-64 ans	708	928	1 636	60-64 ans	661	848	1 509
65-69 ans	379	458	837	65-69 ans	414	502	916	65-69 ans	477	578	1 054
70-74 ans	474	553	1 027	70-74 ans	455	538	992	70-74 ans	411	494	905
75-79 ans	225	260	485	75-79 ans	253	292	545	75-79 ans	296	343	639
80 ans & +	711	796	1 507	80 ans & +	627	712	1 339	80 ans & +	546	630	1 176
ND	2	1	3	ND	-	-	-	ND	-	-	-
TOTAL	34 408	37 930	72 338	TOTAL	35 522	39 090	74 611	TOTAL	36 705	40 320	77 025